

# 2560

## รายงานประจำปี



บริษัท อาหารสยาม จำกัด (มหาชน)  
Siam Food Products Public Company Limited



# สารบัญ

- 02 จุดเด่นในรอบปี
- 03 สารจากประธานกรรมการ
- 04 รายงานคณะกรรมการตรวจสอบ
- 05 รายงานคณะกรรมการกำหนดค่าตอบแทนและสรรหา
- 06 รายงานคณะกรรมการกำกับดูแลกิจการที่ดี
- 07 รายงานคณะกรรมการบริหารความเสี่ยง
- 08 รายงานคณะกรรมการบริหาร
- 09 คณะกรรมการบริษัท

## การประกอบธุรกิจ

- 11 นโยบายและภาพรวมการประกอบธุรกิจ
- 13 ลักษณะการประกอบธุรกิจ
- 17 ปัจจัยความเสี่ยง
- 18 ทรัพย์สินที่ใช้ในการประกอบธุรกิจ
- 19 ข้อพิพาททางกฎหมาย
- 20 ข้อมูลทั่วไปและข้อมูลสำคัญอื่น

## การจัดการและการกำกับดูแลกิจการ

- 23 ข้อมูลหลักทรัพย์และการถือหุ้น
- 25 โครงสร้างการจัดการ
- 55 การกำกับดูแลกิจการ
- 71 ความรับผิดชอบต่อสังคมของกิจการ
- 79 การควบคุมภายในและการตรวจสอบ
- 79 รายการระหว่างกัน

## ฐานะการเงินและผลการดำเนินงาน

- 83 ข้อมูลทางการเงินที่สำคัญ
- 84 การวิเคราะห์และคำอธิบายของฝ่ายจัดการ
- 87 รายงานความรับผิดชอบของคณะกรรมการต่อรายงานทางการเงิน
- 88 รายงานของผู้สอบบัญชีรับอนุญาต และงบการเงิน

# จุดเด่นในรอบปี

หน่วย : 1,000 บาท

	งบการเงินรวม				งบการเงินเฉพาะกิจ			
	2560 (12 เดือน)	2559 (9 เดือน)	2558		2560 (12 เดือน)	2559 (9 เดือน)	2558	
			(9 เดือน)	(12 เดือน)			(9 เดือน)	(12 เดือน)
<b>งบแสดงฐานะการเงิน</b>								
สินทรัพย์หมุนเวียน	1,545,729	1,132,887	827,693	1,102,955	1,584,611	1,170,231	986,241	1,049,632
หนี้สินหมุนเวียน	312,229	252,294	327,626	444,391	286,823	231,946	276,616	327,803
ทุนที่ออกและเรียกชำระแล้ว	210,000	210,000	210,000	210,000	210,000	210,000	210,000	210,000
ส่วนของผู้ถือหุ้น	2,424,202	2,465,415	2,197,708	2,270,150	2,524,079	2,401,202	2,090,814	2,218,025
หนี้สินรวม	390,908	326,435	428,819	509,746	362,160	303,246	344,819	390,628
สินทรัพย์รวม	2,815,110	2,791,850	2,626,527	2,779,896	2,886,239	2,704,448	2,435,633	2,608,653
<b>งบกำไรขาดทุน</b>								
รายได้รวม	3,586,182	3,201,598	2,699,674	3,714,686	3,907,971	3,238,427	2,742,689	3,761,460
กำไร(ขาดทุน)สุทธิ	384,550	191,035	(155,125)	(88,463)	548,780	178,947	(108,942)	11,929
<b>ข้อมูลต่อหุ้น</b>								
มูลค่าที่ตราไว้ (บาท)	10.00	10.00	10.00	10.00	10.00	10.00	10.00	10.00
มูลค่าตามบัญชี (บาท)	115.44	117.40	104.65	108.10	120.19	114.34	99.56	105.62
กำไร(ขาดทุน)สุทธิต่อหุ้น (บาท)	18.31	9.10	(7.39)	(4.21)	26.13	8.52	(5.19)	0.57
<b>การวิเคราะห์อัตราส่วนทางการเงิน</b>								
อัตราผลตอบแทนต่อส่วนของผู้ถือหุ้น (ร้อยละ)	15.86	7.75	(7.06)	(3.90)	21.74	7.45	(5.21)	0.54
อัตราผลตอบแทนต่อสินทรัพย์ (ร้อยละ)	13.66	6.84	(5.91)	(3.18)	19.01	6.62	(4.47)	0.46
อัตรากำไรสุทธิต่อรายได้รวม (ร้อยละ)	10.72	5.97	(5.75)	(2.38)	14.04	5.53	(3.97)	0.32
อัตราส่วนเงินทุนหมุนเวียน (เท่า)	4.95	4.49	2.53	2.48	5.52	5.05	3.57	3.20
อัตราส่วนเงินทุนหมุนเวียนเร็ว (เท่า)	3.61	2.69	1.43	1.13	3.92	2.92	1.69	1.51
อัตราส่วนหนี้สินต่อส่วนของผู้ถือหุ้น (เท่า)	0.16	0.13	0.20	0.22	0.14	0.13	0.16	0.18

# สารจากประธานกรรมการ

ในช่วงปี 2560 การเติบโตของเศรษฐกิจโลกยังคงชะลอตัว เห็นได้ชัดจากเศรษฐกิจขนาดใหญ่ของสหรัฐอเมริกา ญี่ปุ่น และสหภาพยุโรป ส่งผลให้การส่งออกโดยรวมของไทยขยายตัวตามความต้องการของคู่ค้า อย่างไรก็ตามการแข็งค่าของเงินบาทในช่วงปีที่ผ่านมาทำให้ความสามารถในการแข่งขันลดลง ซึ่งส่งผลกระทบต่อรายได้ของบริษัท

ระหว่างปี 2554 - 2559 สับปะรดเพื่อการแปรรูปในประเทศไทยมีปริมาณลดลงต่อเนื่อง ส่งผลให้ในปี 2559 ราคาสับปะรดสดปรับตัวสูงเป็นประวัติการณ์ที่ 13 บาท/กิโลกรัม อย่างไรก็ตาม ปริมาณการนำเข้าสับปะรดจะมีมากขึ้นตั้งแต่ช่วงปลายปี 2560 ส่งผลให้ราคาสับปะรดลดลง ซึ่งบริษัทได้ติดตามปริมาณสับปะรดของประเทศไทยที่จะเข้าสู่สภาวะปกติ ขณะที่ประเทศอินโดนีเซียและฟิลิปปินส์ มีปริมาณสับปะรดเพิ่มขึ้นตั้งแต่ปี 2559 แต่ปริมาณความต้องการสับปะรดระบอบของตลาดโลกโดยรวมไม่ได้เพิ่มขึ้น ทำให้ผู้ผลิตมีสินค้าคงเหลือสูง ราคาขายจึงลดลง ทำให้ระดับสินค้าคงคลังทั่วโลกมีปริมาณสูง โดยเฉพาะราคาขายน้ำสับปะรดเข้มข้นปรับตัวลดลงอย่างมาก ซึ่งสอดคล้องกับแนวโน้มของผู้บริโภคที่ลดการบริโภคเครื่องดื่มที่มีปริมาณน้ำตาลสูง จากราคาขาย 3,000 ดอลลาร์ต่อเมตริกตัน ในปี 2559 นั้น ราคาขายได้ลดลงอย่างต่อเนื่องมาตลอดจนถึงปัจจุบัน ทำให้บริษัทมีความยากลำบากในการขายสินค้า แต่ด้วยคุณภาพของสินค้า ชื่อเสียง และการบริการที่ดีของบริษัท ทำให้บริษัทยังคงรักษาผลประกอบการให้อยู่ในเกณฑ์ที่ดีในปี นี้ ในเดือนมิถุนายน 2560 รัฐบาลได้ออกกฎหมายฉบับใหม่เพื่อปรับปรุงระเบียบว่าด้วยการรับสมัครแรงงานต่างด้าว ซึ่งกฎหมายฉบับนี้ไม่มีผลกระทบต่อการใช้งานต่างด้าวของบริษัท แม้ว่าธุรกิจของบริษัทต้องใช้แรงงานจำนวนมาก แต่อาจส่งผลกระทบต่ออัตราค่าแรงของบริษัทในอนาคต ทั้งนี้ การร่วมมืออย่างใกล้ชิดระหว่างคณะกรรมการและผู้บริหารเป็นส่วนสำคัญในการติดตามประเมินและบริหารความเสี่ยงในธุรกิจ นอกจากนี้การให้ความสำคัญกับคุณภาพการบริการและการจัดการความสัมพันธ์กับลูกค้าจะช่วยให้บริษัทผ่านอุปสรรคในปีนี้ได้

ผลการดำเนินงานปี 2560 สิ้นสุดวันที่ 30 กันยายน 2560 ของบริษัทมียอดขายได้รวม 3,586.18 ล้านบาท มีผลกำไรสุทธิจากการดำเนินงาน 209.07 ล้านบาท เมื่อรวมส่วนแบ่งกำไรในบริษัทร่วมจำนวน 175.48 ล้านบาท จึงมีกำไรสุทธิรวม 384.55 ล้านบาท ในขณะที่ผลการดำเนินงานสำหรับงวด 9 เดือนสิ้นสุดวันที่ 30 กันยายน 2559 บริษัทมียอดขายได้รวม 3,201.60 ล้านบาท มีผลกำไรสุทธิจากการดำเนินงาน 119.62 ล้านบาท เมื่อรวมส่วนแบ่งกำไรในบริษัทร่วมจำนวน 71.41 ล้านบาท จึงมีกำไรสุทธิรวม 191.03 ล้านบาท

ในส่วนของผลการดำเนินงานของบริษัทร่วมคือบริษัท อีสเทิร์น ซึบอर्ड อินดิสเตรียล เอสเตท (ระยอง) จำกัด ปีนี้บริษัทรับรู้ส่วนแบ่งกำไรตามวิธีส่วนได้เสียในงบกำไรขาดทุน จำนวน 175.48 ล้านบาท ซึ่งเพิ่มขึ้นจากปีก่อน 104.07 ล้านบาท คิดเป็นร้อยละ 145.75 เนื่องจากมีรายได้จากการขายเพิ่มขึ้น

สำหรับการดำเนินงานในปี 2561 คาดว่าปริมาณสับปะรดยังคงมีมาก และราคาสับปะรดยังคงปรับตัวลดลง อีกทั้งปริมาณสับปะรดของผู้ผลิตในประเทศอื่นก็มีปริมาณมากเช่นกัน จากระดับสินค้าคงคลังทั่วโลกที่มีปริมาณมาก ทำให้ปี 2561 เป็นปีที่มีความท้าทายในการบริหารจัดการของบริษัท ซึ่งบริษัทได้วางแผนการผลิตและระดับสินค้าคงเหลือเพื่อสนองต่อตลาดอย่างระมัดระวัง เพราะวัฏจักรความผันผวนของอุตสาหกรรมสับปะรดประเทศไทยได้หวนกลับมาอีกครั้งหนึ่ง ซึ่งในระยะยาวหวังว่าจะเอาชนะปัญหานี้ด้วยการเพิ่มชนิดผลิตภัณฑ์ และด้วยนวัตกรรมผลิต อย่างไรก็ตามการเปลี่ยนแปลงโครงสร้างอุตสาหกรรมสับปะรดของไทยยังไม่เกิดขึ้นในระยะสั้นนี้

บริษัทได้ให้ความสำคัญกับการส่งเสริมสนับสนุนกิจกรรมโครงการต่างๆ ที่เป็นประโยชน์ต่อสังคมอย่างต่อเนื่องทุกปี อาทิ การอนุรักษ์ธรรมชาติและสิ่งแวดล้อม การพัฒนาคุณภาพชีวิต สุขภาพอนามัย การศึกษา การกีฬา การศาสนา ให้กับพนักงานและชุมชนรอบที่ตั้งโรงงาน

ในนามคณะกรรมการบริษัท ผมขอขอบคุณท่านผู้ถือหุ้น ลูกค้าทั้งในและต่างประเทศ ชาวไร่ของ บริษัท สถาบันการเงินต่างๆ พนักงานทุกคน และผู้ที่เกี่ยวข้องทุกฝ่าย ที่ให้การสนับสนุนการดำเนินงานของบริษัทด้วยดีเสมอมา คณะกรรมการบริษัทและฝ่ายบริหาร รวมทั้งพนักงานทุกคน จะมุ่งมั่นในการทำงานเพื่อพัฒนาบริษัทให้เจริญเติบโตยิ่งขึ้นสืบไป



(นายเกียรติ เมฆานนท์ชัย)  
ประธานกรรมการ

# รายงาน

## คณะกรรมการตรวจสอบ

### เรียน ผู้ถือหุ้น บริษัท อาหารสยาม จำกัด (มหาชน)

คณะกรรมการตรวจสอบของ บริษัท อาหารสยาม จำกัด (มหาชน) ประกอบด้วยกรรมการอิสระ 3 ท่าน ซึ่งมีคุณสมบัติครบถ้วนตามประกาศสำนักงานคณะกรรมการกำกับหลักทรัพย์และตลาดหลักทรัพย์ โดยมี นายประสิทธิ์ ไชวโกลกุล เป็นประธานคณะกรรมการตรวจสอบ นายชัย จรุงธนาภิบาล และพลตำรวจเอก กฤษณะ พลอนันต์ เป็นกรรมการตรวจสอบ

คณะกรรมการตรวจสอบได้ปฏิบัติหน้าที่ตามขอบเขตอำนาจหน้าที่ที่กำหนดไว้ในกฎบัตรคณะกรรมการตรวจสอบ ในรอบปี 2560 คณะกรรมการตรวจสอบได้จัดให้มีการประชุมร่วมกันระหว่างคณะกรรมการตรวจสอบ และผู้สอบบัญชีโดยไม่มีผู้บริหารของบริษัทเข้าร่วม 1 ครั้ง และมีการประชุมคณะกรรมการตรวจสอบระหว่างเดือนตุลาคม 2559 - เดือนกันยายน 2560 จำนวน 4 ครั้ง เป็นการร่วมประชุมกับผู้บริหาร ผู้สอบบัญชี ผู้ตรวจสอบภายใน และผู้ที่เกี่ยวข้องตามความเหมาะสม เพื่อแลกเปลี่ยนและเสนอแนะข้อคิดเห็น และได้สรุปรายงานการปฏิบัติงานของคณะกรรมการตรวจสอบเพื่อเสนอต่อคณะกรรมการบริษัททุกไตรมาส โดยได้ดำเนินการที่สำคัญ ดังนี้

- สอบทานงบการเงินรายไตรมาสและงบแสดงฐานะการเงิน และงบกำไรขาดทุนสำหรับงวด 12 เดือน สิ้นสุดวันที่ 30 กันยายน 2560 ของบริษัทฯ และบริษัทย่อย โดยร่วมประชุมกับผู้บริหาร และผู้สอบบัญชี เพื่อพิจารณารายงานทางการเงิน การเลือกใช้นโยบายการบัญชี เพื่อให้มั่นใจว่า การจัดทำงบการเงินถูกต้องตามมาตรฐานการรายงานทางการเงิน และเปิดเผยข้อมูลอย่างถูกต้อง ครบถ้วน และเชื่อถือได้
- สอบทานและพิจารณารายการที่เกี่ยวข้องกัน หรือรายการที่อาจก่อให้เกิดความขัดแย้งทางผลประโยชน์ เพื่อให้มั่นใจว่ารายการดังกล่าวเป็นรายการปกติของธุรกิจ มีความเหมาะสมเพื่อประโยชน์ต่อการดำเนินธุรกิจ พร้อมทั้งเปิดเผยข้อมูลสารสนเทศอย่างถูกต้อง ครบถ้วน
- กำกับดูแลระบบควบคุมภายในและตรวจสอบภายใน คณะกรรมการตรวจสอบได้กำกับดูแลให้มีระบบการควบคุมภายในที่ดี และพิจารณาให้ความเห็นชอบแผนการตรวจสอบประจำปีของหน่วยงานตรวจสอบภายใน กำกับดูแลงาน และเสนอแนวทางในการปฏิบัติงาน รวมทั้งให้มีการติดตามแก้ไขข้อบกพร่องที่ตรวจพบ เพื่อให้ระบบควบคุมภายในมีประสิทธิภาพและประสิทธิผลยิ่งขึ้น
- สอบทานร่วมกับฝ่ายบริหาร เพื่อให้มั่นใจว่า บริษัทมีการปฏิบัติตามกฎหมายว่าด้วยหลักทรัพย์และตลาดหลักทรัพย์ ข้อกำหนดของตลาดหลักทรัพย์ และกฎหมายที่เกี่ยวข้องกับธุรกิจของบริษัทอย่างสม่ำเสมอ
- คัดเลือก เสนอแต่งตั้ง และเสนอคำตอบแทนผู้สอบบัญชี เพื่อเสนอต่อคณะกรรมการบริษัท และขออนุมัติจากที่ประชุมผู้ถือหุ้น ซึ่งคณะกรรมการตรวจสอบได้พิจารณาจากผลการปฏิบัติงาน ความเป็นอิสระ ความรู้ ประสบการณ์ของผู้สอบบัญชี และคำตอบแทนที่เหมาะสม

คณะกรรมการตรวจสอบได้ปฏิบัติหน้าที่ที่ได้รับมอบหมายจากคณะกรรมการบริษัท และเป็นไปตามแนวทางปฏิบัติงานของคณะกรรมการตรวจสอบตามที่ตลาดหลักทรัพย์กำหนด คณะกรรมการตรวจสอบมีความเห็นว่าการเงินได้จัดทำขึ้นอย่างถูกต้องตามมาตรฐานการรายงานทางการเงินและมีการเปิดเผยข้อมูลอย่างเพียงพอ มีระบบการควบคุมภายในและระบบบริหารความเสี่ยงที่เพียงพอและเหมาะสม รายการที่เกี่ยวข้องกันมีความถูกต้องและเปิดเผยข้อมูลครบถ้วน รวมทั้งการปฏิบัติงานของบริษัทเป็นไปตามกฎหมาย ข้อบังคับ และข้อกำหนดที่เกี่ยวข้อง

(นายประสิทธิ์ ไชวโกลกุล)

ประธานคณะกรรมการตรวจสอบ

22 พฤศจิกายน 2560

# รายงาน

## คณะกรรมการกำหนดค่าตอบแทนและสรรหา

### เรียน ผู้ถือหุ้น บริษัท อาหารสยาม จำกัด (มหาชน)

คณะกรรมการกำหนดค่าตอบแทนและสรรหาของ บริษัท อาหารสยาม จำกัด (มหาชน) ประกอบด้วยกรรมการจำนวน 4 ท่าน โดยมี นายประสิทธิ์ ไชวโกลุ กรรมการอิสระ เป็นประธานคณะกรรมการกำหนดค่าตอบแทนและสรรหา นายอนันต์ ดาโลดม นายสิทธิชัย ชัยเจริญไกร และนายประสิทธิ์ เมฆวัฒนา เป็นกรรมการกำหนดค่าตอบแทนและสรรหา

คณะกรรมการกำหนดค่าตอบแทนและสรรหาได้ปฏิบัติหน้าที่ตามขอบเขตอำนาจหน้าที่ ที่ได้รับมอบหมายจากคณะกรรมการบริษัท โดยในรอบปี 2560 ระหว่างเดือนตุลาคม 2559 - กันยายน 2560 คณะกรรมการกำหนดค่าตอบแทนและสรรหาได้จัดให้มีการประชุมร่วมกันรวม 3 ครั้ง โดยสามารถสรุปสาระที่สำคัญของงานที่ได้ปฏิบัติ ได้ดังนี้

1. พิจารณาสรรหาผู้ที่สมควรได้รับแต่งตั้งเป็นกรรมการบริษัท ทดแทนกรรมการที่ลาออก และที่ครบรอบออกตามวาระประจำปี
2. ทบทวน และเสนอแยกบทบาทหน้าที่ของคณะกรรมการกำหนดค่าตอบแทน และคณะกรรมการสรรหาให้ชัดเจน
3. พิจารณาหลักเกณฑ์ในการอนุมัติจ่ายค่าตอบแทน
4. พิจารณาติดตามความเปลี่ยนแปลงและแนวโน้มในเรื่องผลตอบแทนของคณะกรรมการบริษัท รวมทั้งฝ่ายจัดการของบริษัท

ในรอบปี 2560 ระหว่างเดือนตุลาคม 2559 - กันยายน 2560 ที่ผ่านมา คณะกรรมการกำหนดค่าตอบแทนและสรรหา ได้ปฏิบัติงานที่ได้รับมอบหมายจากคณะกรรมการบริษัทอย่างครบถ้วนด้วยความระมัดระวัง รอบคอบ เต็มความสามารถ และเป็นอิสระ เพื่อประโยชน์โดยรวมต่อบริษัทและผู้ถือหุ้นอย่างเหมาะสมแล้ว



(นายประสิทธิ์ ไชวโกลุ)

ประธานคณะกรรมการกำหนดค่าตอบแทนและสรรหา

22 พฤศจิกายน 2560

# รายงาน

## คณะกรรมการกำกับดูแลกิจการที่ดี

### เรียน ผู้ถือหุ้น บริษัท อาหารสยาม จำกัด (มหาชน)

คณะกรรมการกำกับดูแลกิจการที่ดีของ บริษัท อาหารสยาม จำกัด (มหาชน) ประกอบด้วยกรรมการจำนวน 3 ท่าน โดยมี นายประสิทธิ์ ไขว้ไกลูก กรรมการอิสระ เป็นประธานคณะกรรมการกำกับดูแลกิจการที่ดี พลตำรวจเอกกฤษฎณะ พลอนันต์ และนางววิวรรณ จันทนภุมมา เป็นกรรมการกำกับดูแลกิจการที่ดี

คณะกรรมการกำกับดูแลกิจการที่ดีได้ปฏิบัติหน้าที่ตามขอบเขตอำนาจหน้าที่ที่ได้รับมอบหมายจากคณะกรรมการบริษัท โดยในรอบปี 2560 ระหว่างเดือนตุลาคม 2559 - กันยายน 2560 คณะกรรมการกำกับดูแลกิจการที่ดี ได้จัดให้มีการประชุมร่วมกันรวม 3 ครั้ง โดยสามารถสรุปสาระที่สำคัญของงานที่ได้ปฏิบัติได้ดังนี้

1. เสนอแนวปฏิบัติด้านการกำกับดูแลกิจการที่ดีสำหรับบริษัทจดทะเบียนปี 2555 ของตลาดหลักทรัพย์แห่งประเทศไทย และหลักการกำกับดูแลกิจการที่ดีสำหรับบริษัทจดทะเบียนปี 2560 (Corporate Governance Code : “CG Code”) ที่ออกโดยสำนักงานคณะกรรมการกำกับหลักทรัพย์และตลาดหลักทรัพย์ (สำนักงาน ก.ล.ต.) พร้อมให้คำแนะนำต่อคณะกรรมการบริษัท
2. ปรับปรุงนโยบายการกำกับดูแลกิจการที่ดีของบริษัท ประจำปี 2560 ให้สอดคล้องกับแนวปฏิบัติ ของสากล เสนอต่อคณะกรรมการบริษัท พิจารณานอมนิติ
3. ปรับปรุงจรรยาบรรณทางธุรกิจของบริษัท ให้สอดคล้องกับแนวปฏิบัติของสากล เสนอต่อคณะกรรมการบริษัท พิจารณานอมนิติ
4. ทบทวน และเสนอปรับปรุงแบบการประเมินผลการปฏิบัติหน้าที่ของคณะกรรมการบริษัทประจำปี 2560
5. มอบหมายให้ฝ่ายจัดการปรับปรุงนโยบายการกำกับดูแลกิจการที่ดีของบริษัท ตามแนวทาง CG Code
6. ติดตามการดำเนินงานด้านการกำกับดูแลกิจการที่ดี และรายงานต่อคณะกรรมการบริษัท

ในรอบปี 2560 ระหว่างเดือนตุลาคม 2559 - กันยายน 2560 ที่ผ่านมา คณะกรรมการกำกับดูแลกิจการที่ดีได้ปฏิบัติงานที่ได้รับมอบหมายจากคณะกรรมการบริษัทอย่างครบถ้วนด้วยความระมัดระวัง รอบคอบ เพิ่มความสามารถ และเป็นอิสระ เพื่อประโยชน์โดยรวมต่อบริษัทและผู้ถือหุ้นอย่างเหมาะสมแล้ว



(นายประสิทธิ์ ไขว้ไกลูก)

ประธานคณะกรรมการกำกับดูแลกิจการที่ดี

22 พฤศจิกายน 2560



# รายงาน

## คณะกรรมการบริหารความเสี่ยง

เรียน ผู้ถือหุ้น บริษัท อาหารสยาม จำกัด (มหาชน)

คณะกรรมการบริหารความเสี่ยงของ บริษัท อาหารสยาม จำกัด (มหาชน) ประกอบด้วยกรรมการจำนวน 3 ท่าน โดยมี นายศิริพล ยอดเมืองเจริญ เป็นประธานคณะกรรมการบริหารความเสี่ยง นายชัย จรุงธนาภิบาล และนายเกรม แอนโทนี่ ค็อกซ์ เป็นกรรมการบริหารความเสี่ยง

คณะกรรมการบริหารความเสี่ยงได้ปฏิบัติหน้าที่ตามขอบเขตอำนาจหน้าที่ที่กำหนดไว้ในกฎบัตรคณะกรรมการบริหารความเสี่ยง โดยในรอบปี 2560 ระหว่างเดือนตุลาคม 2559 - เดือนกันยายน 2560 คณะกรรมการบริหารความเสี่ยงได้จัดให้มีการประชุมร่วมกันรวม 4 ครั้ง โดยสามารถสรุปสาระสำคัญของงานที่ได้ปฏิบัติ ได้ดังนี้

1. รับทราบ พิจารณา และให้ความเห็นในผลการประเมินความเสี่ยง แนวทาง และมาตรการจัดการความเสี่ยง และแผนปฏิบัติการ เพื่อจัดการความเสี่ยงที่เหลืออยู่ของบริษัท เพื่อให้มั่นใจว่าบริษัทมีการบริหารความเสี่ยงที่เพียงพอและเหมาะสม
2. กำกับและสนับสนุนให้การบริหารความเสี่ยงขององค์กรประสบความสำเร็จ เสนอแนะวิธีป้องกันและวิธีลดระดับความเสี่ยงให้อยู่ในระดับที่ยอมรับได้ ติดตามแผนการดำเนินงานเพื่อลดความเสี่ยงอย่างต่อเนื่อง และเหมาะสมกับสภาวะการดำเนินงานธุรกิจ เพื่อให้มั่นใจว่าความเสี่ยงได้รับการบริหารจัดการ อย่างเพียงพอและเหมาะสมเป็นรายไตรมาส
3. ให้คำแนะนำการบริหารความเสี่ยงระดับองค์กร รวมถึงส่งเสริมและสนับสนุนให้มีการปรับปรุงและพัฒนาระบบการบริหารความเสี่ยงภายในองค์กรอย่างต่อเนื่องและสม่ำเสมอ
4. ติดตามและสนับสนุนให้มีการสอบทานและทบทวนนโยบายและกรอบการบริหารความเสี่ยงขององค์กรเป็นประจำอย่างน้อยปีละครั้ง
5. รายงานความเสี่ยงที่สำคัญขององค์กรรวมถึงสถานะของความเสี่ยงแนวทางในการจัดการความเสี่ยงความคืบหน้าและผลของการบริหารความเสี่ยงให้แก่คณะกรรมการบริหารความเสี่ยงเป็นรายไตรมาส
6. ประชุมร่วมกับคณะกรรมการตรวจสอบเพื่อสื่อสารแลกเปลี่ยนข้อมูลประสานงานเกี่ยวกับความเสี่ยงและการควบคุมภายในจำนวน 1 ครั้ง

ในรอบปี 2560 ระหว่างเดือนตุลาคม 2559 - เดือนกันยายน 2560 ที่ผ่านมา คณะกรรมการบริหารความเสี่ยงได้ปฏิบัติงานที่ได้รับมอบหมายจากคณะกรรมการบริษัทอย่างครบถ้วนด้วยความระมัดระวัง รอบคอบ เต็มความสามารถ และเป็นอิสระเพื่อประโยชน์โดยรวมต่อบริษัทและผู้ถือหุ้นอย่างเหมาะสมแล้ว



( นายศิริพล ยอดเมืองเจริญ )

ประธานคณะกรรมการบริหารความเสี่ยง

7 พฤศจิกายน 2560

# รายงาน

## คณะกรรมการบริหาร

### เรียน ผู้ถือหุ้น บริษัท อาหารสยาม จำกัด (มหาชน)

คณะกรรมการบริหาร บริษัท อาหารสยาม จำกัด (มหาชน) ประกอบด้วยกรรมการจำนวน 8 ท่าน โดยมีรายชื่อดังนี้

1. นายเกียรติ	เมฆานนท์ชัย	ประธานกรรมการบริหาร
2. นายประเสริฐ	เมฆวัฒนา	รองประธานกรรมการบริหาร
3. นายศิริพล	ยอดเมืองเจริญ	กรรมการบริหาร
4. นางฉวีวรรณ	จันทนภุมมะ	กรรมการบริหาร
5. นายสิทธิชัย	ชัยเกรียงไกร	กรรมการบริหาร
6. นางนิตดา	ธีระวัฒนชัย	กรรมการบริหาร
7. นางสาวพรพิมล	เชิดชูชัย	กรรมการบริหาร
8. นายเกรม	แอนโทนี่ค็อกซ์	กรรมการบริหาร และกรรมการผู้จัดการ

คณะกรรมการบริหารได้ปฏิบัติหน้าที่ตามขอบเขตอำนาจหน้าที่ที่ได้รับมอบหมายจากคณะกรรมการบริษัท โดยในรอบปี 2560 ระหว่างเดือนตุลาคม 2559 - เดือนกันยายน 2560 คณะกรรมการบริหารได้จัดให้มีการประชุมร่วมกันรวม 11 ครั้ง โดยสามารถสรุปสาระที่สำคัญได้ดังนี้

1. รับทราบและนำนโยบายที่ได้รับจากคณะกรรมการบริษัทมาปฏิบัติ พร้อมทั้งบริหารงานเกี่ยวกับการดำเนินงานตามปกติธุรกิจของบริษัทและดำเนินงานอื่น ๆ ที่ได้รับมอบหมายจากคณะกรรมการเป็นกรณี ๆ
2. พิจารณานำเสนอกลยุทธ์ การจัดสรรงบประมาณประจำปี 2561 และกลั่นกรองการลงกุนต่าง ๆ นำเสนอต่อคณะกรรมการบริษัท เพื่อพิจารณานอนุมัติ
3. ควบคุมดูแล และประสานงานกับเจ้าหน้าที่ระดับบริหารของบริษัทให้ปฏิบัติงานให้เป็นไปตามกลยุทธ์ขององค์กร งบประมาณประจำปี ที่ได้รับการอนุมัติ และเป็นไปตามระเบียบกฎเกณฑ์ข้อบังคับของบริษัท
4. พิจารณาการโยกย้าย แต่งตั้ง เลื่อนตำแหน่ง การลงโทษ การพิจารณาความดีความชอบ รวมทั้งงบประมาณการปรับเงินเดือน โบนัส สิทธิประโยชน์อื่นของพนักงานประจำปี 2560
5. ติดตามการปฏิบัติงานของฝ่ายบริหารเป็นประจำทุกเดือน และให้คำแนะนำในการแก้ไขปัญหากที่เกิดจากการดำเนินงานตามความจำเป็น และเหมาะสมเพื่อผลประโยชน์ของบริษัท

ในรอบปี 2560 ระหว่างเดือนตุลาคม 2559 - เดือนกันยายน 2560 ที่ผ่านมา คณะกรรมการบริหารได้ปฏิบัติงานที่ได้รับมอบหมายจากคณะกรรมการบริษัทอย่างครบถ้วนด้วยความระมัดระวัง รอบคอบ เต็มความสามารถ เพื่อประโยชน์โดยรวมต่อบริษัทและผู้ถือหุ้นอย่างเหมาะสมแล้ว

(นายเกียรติ เมฆานนท์ชัย)  
ประธานกรรมการบริหาร  
21 พฤศจิกายน 2560

# คณะกรรมการบริษัท



**นายทีร มเฆานน่ชัย**  
ประธานกรรมการบริษัท  
และประธานกรรมการบริหาร



**นายประสิทธ์ ไชวไลกุล**  
กรรมการอิสระ ประธานกรรมการตรวจสอบ  
ประธานกรรมการกำหนดค่าตอบแทนและสรรหา  
และประธานกรรมการกำกับดูแลกิจการที่ดี



**นายศิริพล ยอดเมืองเจริญ**  
กรรมการ  
กรรมการบริหาร  
และประธานกรรมการบริหารความเสี่ยง



**นายประเสริฐ เมฆวัฒนา**  
กรรมการ  
รองประธานกรรมการบริหาร  
และกรรมการกำหนดค่าตอบแทนและสรรหา



**นายอนันต์ ดาโลดม**  
กรรมการอิสระ  
และกรรมการกำหนดค่าตอบแทนและสรรหา



**นายสิทธิชัย ชัยเกรียงไกร**  
กรรมการ  
กรรมการบริหาร  
และกรรมการกำหนดค่าตอบแทนและสรรหา



● **นายชัย จรุงนากิบาล**  
 กรรมการอิสระ  
 กรรมการตรวจสอบ  
 และกรรมการบริหารความเสี่ยง



● **นางฉวีวรรณ จันทนภุมะ**  
 กรรมการ  
 กรรมการบริหาร  
 และกรรมการกำกับดูแลกิจการที่ดี

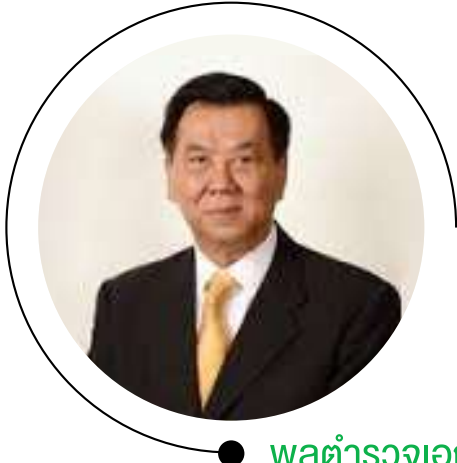

● **พลตำรวจเอกกฤษณะ พลอนันต์**  
 กรรมการอิสระ  
 กรรมการตรวจสอบ  
 และกรรมการกำกับดูแลกิจการที่ดี



● **นางนิตดา ธีระวัฒนชัย**  
 กรรมการ  
 และกรรมการบริหาร



● **นางสาวพรพิมล เชิดชูชัย**  
 กรรมการ  
 และกรรมการบริหาร



● **นายเกรม แอนโทนี่ ค้อกซ**  
 กรรมการ กรรมการบริหาร  
 กรรมการบริหารความเสี่ยง  
 และกรรมการผู้จัดการ

# การประกอบธุรกิจ

## 1. นโยบายและภาพรวมการประกอบธุรกิจ

บริษัทเป็นผู้ผลิตและส่งออกผลิตภัณฑ์สับประคบบรรจุกระป๋อง ผลไม้รวมบรรจุกระป๋อง น้ำสับประคบเข้มข้นบรรจุในถุงปลอดเชื้อ ผลไม้ตามฤดูกาล มีไร่และโรงงานสับประคบอยู่ที่จังหวัดชลบุรี ภายใต้เครื่องหมายการค้าของลูกค้าและของบริษัท

บริษัทได้ร่วมทุนกับบริษัท ฮีสทีร์น ซันบอร์ด อินดัสเตรียล เอสเตท (ระยอง) จำกัด โดยการเข้าถือหุ้นร้อยละ 40 ของทุนจดทะเบียนที่เรียกชำระแล้ว 358 ล้านบาท เพื่อพัฒนาที่ดินเป็นนิคมอุตสาหกรรมพร้อมระบบสาธารณูปโภคต่างๆ ในจังหวัดระยอง และชลบุรี เพื่อจำหน่ายให้แก่นักลงทุนทั้งชาวไทยและชาวต่างประเทศ

เมื่อวันที่ 27 ตุลาคม 2553 ได้จัดตั้งบริษัทย่อย ในนามบริษัท ควอลิตี้ฟู้ดแอปเปิล โปรดักส์ จำกัด ใช้ชื่อย่อว่า “QPP” สถานที่ตั้งสำนักงานใหญ่เลขที่ 1 อาคารเอ็มโพร์ ทาวเวอร์ ชั้น 43 ถนนสาทรใต้ แขวงยานนาวา เขตสาทร กรุงเทพฯ 10120 เพื่อรองรับการขยายธุรกิจของบริษัท โดยมีโรงงานผลิตสับประคบกระป๋องและน้ำสับประคบเข้มข้นอยู่ที่อำเภอหัวหิน จังหวัดประจวบคีรีขันธ์

เมื่อวันที่ 20 ธันวาคม 2556 บริษัทเข้าซื้อหน่วยลงทุนในกองทุนรวมอสังหาริมทรัพย์และสิทธิการเช่าเหมราชอินดัสเตรียล “HPF” ร้อยละ 6.88 ของทุนจดทะเบียนที่เรียกชำระแล้ว 4,700 ล้านบาท ซึ่งเป็นกองทุนที่ลงทุนในสินทรัพย์ในนิคมอุตสาหกรรมเหมราชฯ และของบริษัท ฮีสทีร์น ซันบอร์ด อินดัสเตรียล เอสเตท (ระยอง) จำกัด

เมื่อวันที่ 26 สิงหาคม 2558 ได้จัดตั้งบริษัทย่อย ในนามบริษัท อาหารสยาม (2513) จำกัด ทุนจดทะเบียน 1 ล้านบาท ใช้ชื่อย่อว่า “SF (2513)” สถานที่ตั้งสำนักงานใหญ่เลขที่ 1 อาคารเอ็มโพร์ ทาวเวอร์ ชั้น 43 ถนนสาทรใต้ แขวงยานนาวา เขตสาทร กรุงเทพฯ 10120 เพื่อรองรับการขยายธุรกิจของบริษัท ประกอบธุรกิจค้าขาย และธุรกิจลงทุน อาทิ ผลิต จัดหาวัตถุดิบทั้งในและต่างประเทศ และขยายการลงทุนใน AEC เป็นต้น

ที่ประชุมสามัญผู้ถือหุ้นประจำปี 2559 เมื่อวันที่ 22 เมษายน 2559 มีมติอนุมัติให้บริษัทเปลี่ยนแปลง รอบปีบัญชีจากสิ้นสุดวันที่ 31 ธันวาคม เป็น สิ้นสุดวันที่ 30 กันยายนของทุกปี เริ่มรอบปีบัญชีแรกปี 2559 ซึ่งจะมีรอบระยะเวลาบัญชี 9 เดือน ตั้งแต่เดือนมกราคม ถึง เดือนกันยายน 2559 หลังจากนั้นจะมีระยะเวลา 12 เดือน ตั้งแต่เดือนตุลาคม ถึงเดือนกันยายนของทุกปี

### 1.1 บริษัทได้กำหนดวิสัยทัศน์ พันธกิจ และค่านิยมร่วมเพื่อเป็นแนวทาง และเป้าหมายระยะยาวในการดำเนินธุรกิจของบริษัทดังนี้

#### วิสัยทัศน์

บริษัท อาหารสยาม จำกัด (มหาชน) เป็นผู้ผลิตและจำหน่ายอาหารชั้นนำระดับโลก ดำเนินธุรกิจอย่างมีประสิทธิภาพและยั่งยืน มุ่งสร้างคุณค่าและความพึงพอใจให้กับทุกฝ่ายที่มีส่วนเกี่ยวข้อง

#### พันธกิจ

บริษัท อาหารสยาม จำกัด (มหาชน) เป็นผู้ผลิตและจำหน่ายอาหาร ที่ใช้สับประคบเป็นวัตถุดิบหลัก มุ่งสร้างองค์ความรู้และนวัตกรรม เพื่อให้ได้ผลิตภัณฑ์ที่มีคุณภาพ มีความปลอดภัย มีประโยชน์ และสร้างความสุขในการบริโภค มีการจัดการภายใต้หลักธรรมาภิบาล เพื่อสร้างคุณค่าและความพึงพอใจให้กับลูกค้า เกษตรกร พนักงาน ผู้ถือหุ้น องค์กรที่เกี่ยวข้อง ชุมชน และสังคม

ค่านิยมร่วม		
Quality is priority	:	ให้ความสำคัญกับคุณภาพสินค้าและบริการ
Innovation	:	สร้างสรรค์นวัตกรรมในทุกด้าน
Achievement	:	มุ่งเน้นการทำงานอย่างมีประสิทธิภาพได้ผลสำเร็จตามเป้าหมาย
CSR	:	มีจิตสำนึกแห่งความรับผิดชอบต่อชุมชนสังคม และสิ่งแวดล้อม
Good Governance	:	ด้วยหลักธรรมาภิบาล

**1.2 การเปลี่ยนแปลงและพัฒนาการที่สำคัญ**

ในปี 2560 บริษัทมีการประยุกต์ใช้ระบบมาตรฐานสากล IFS (International Food Standard) ซึ่งเป็นมาตรฐานด้านความปลอดภัยของอาหาร ของประเทศฝรั่งเศสและเยอรมันนี้ โดยผ่านการตรวจและได้รับใบรับรองเมื่อวันที่ 27 กุมภาพันธ์ 2560 ด้วยคะแนน 96.94 % เกรด Higher Level ซึ่งเป็นเกรดสูงสุด ทำให้สามารถขายผลิตภัณฑ์ที่เข้าประเทศทั้งสองและประเทศในยุโรปได้มากขึ้น



### 1.3 โครงสร้างการถือหุ้นของบริษัท อาหารสยาม จำกัด (มหาชน)

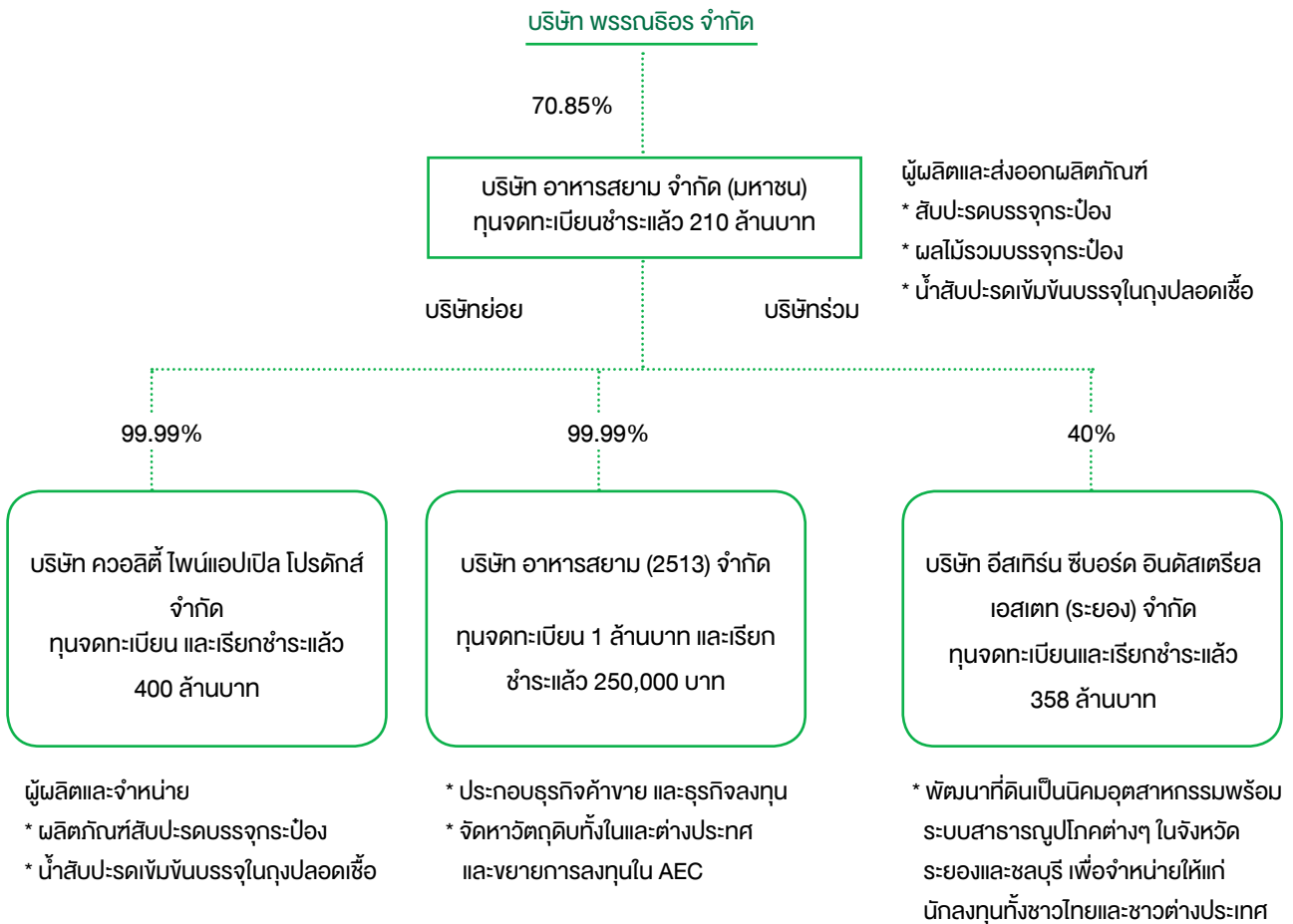

## 2. ลักษณะการประกอบธุรกิจ

### ภาพรวมการประกอบธุรกิจของบริษัท บริษัทย่อยและบริษัทร่วม

บริษัทเป็นผู้ผลิตและส่งออกผลิตภัณฑ์สับประดอบรรจุกระป๋อง ผลไม้รวมบรรจุกระป๋อง น้ำสับประดอเข้มข้นบรรจุในถุงปลอดเชื้อ ผลไม้ตามฤดูกาล ภายใต้เครื่องหมายการค้าของลูกค้าที่สำคัญๆ ในต่างประเทศ และภายใต้เครื่องหมายการค้าของบริษัท “SIAM FOOD” ซึ่งเป็นที่รู้จักและเชื่อถือได้ของลูกค้ามากกว่า 47 ปี บริษัทมีไร่และโรงงานสับประดออยู่ที่จังหวัดชลบุรี

บริษัทได้ปรับแผนธุรกิจระยะยาว โดยมีการร่วมลงทุนพัฒนาพื้นที่นิคมอุตสาหกรรม โดยจัดตั้งบริษัท อีสเทอร์นซิมบอร์ด อินดัสเทรียล เอสเตท (ระยอง) ร่วมลงทุนระหว่างบริษัท เหมราชฯ และบริษัท อาหารสยาม จำกัด (มหาชน) ในอัตราส่วน 60 : 40 ซึ่งได้เริ่มการพัฒนาตั้งแต่ปี 2538 ปัจจุบันกลายเป็นศูนย์รวมอุตสาหกรรมครบวงจร และคลัสเตอร์ยานยนต์ที่ใหญ่ที่สุดแห่งหนึ่ง

จัดตั้งบริษัทย่อย จำนวน 2 บริษัท ได้แก่ บริษัท ควอลิตี้ โพน์แอปเปิล โปรดักส์ จำกัด ดำเนินการผลิต และจำหน่ายสับประดอบรรจุกระป๋อง และน้ำสับประดอเข้มข้น และบริษัท อาหารสยาม (2513) จำกัด เพื่อเป็นผู้จัดหาวัตถุดิบทั้งในและต่างประเทศรองรับการขยายการลงทุนใน AEC เพื่อเสริมสร้างรายได้ที่เติบโตอย่างยั่งยืนในระยะยาว

## เป้าหมายการดำเนินงานธุรกิจปีที่ผ่านมา

**ธุรกิจสับปะรด** ในปี 2560 บริษัทมีเป้าหมายการเติบโตในธุรกิจสับปะรดอย่างยั่งยืน ด้วยการขยายฐานการผลิต และเพิ่มกำลังการผลิตของบริษัทย่อย อีกทั้งขยายพื้นที่เพาะปลูก ด้วยการส่งเสริม contract farmer ผ่านโครงการต่างๆของบริษัท อาทิ โครงการ Siam Food Model ซึ่งเป็นโครงการที่ส่งเสริมให้เกษตรกรปลูกสับปะรดให้มีคุณภาพสูง และได้ผลผลิตต่อไร่สูงขึ้น

ในปี 2560 บริษัทมีส่วนแบ่งในการผลิตจากบริษัทและบริษัทย่อยโดยมีปริมาณวัตถุดิบเข้าทำการผลิตคิดเป็น 11.62% ของทั้งประเทศ แต่อย่างไรก็ดีในปี 2561 บริษัทคาดว่าจะมีการผลิตที่เพิ่มขึ้นจากช่วงที่ผ่านมา อันเนื่องมาจากแผนการขยายฐานการผลิต และเพิ่มกำลังการผลิตของบริษัทย่อย อีกทั้งพยายามขยายพื้นที่เพาะปลูก ด้วยการส่งเสริม contract farmer ผ่านโครงการต่างๆของบริษัทอย่างต่อเนื่องมาตั้งแต่ปี 2558 ถึงปัจจุบัน

ด้านการตลาด บริษัทยังคงใช้กลยุทธ์การให้ความสำคัญในการรักษาฐานลูกค้าเก่า และหาลูกค้าในตลาดใหม่ โดยนำเสนอสินค้าที่มีคุณภาพ การให้บริการที่ดี รวมถึงการส่งสินค้าตรงตามที่กำหนด เพื่อให้ลูกค้าเกิดความพอใจสูงสุด รวมถึงพยายามที่จะหาผลิตภัณฑ์ใหม่ๆ เพื่อเพิ่มฐานรายได้ของบริษัท

ในปี 2560 (ต.ค. 59 - ก.ย. 60) บริษัทมีสัดส่วนการส่งออกต่างประเทศแบ่งตามภูมิภาค ดังนี้

- ยุโรป :	55%
- อเมริกา :	25%
- เอเชีย :	12%
- โอเชียเนีย :	5%
- ตะวันออกกลาง :	2.5%
- แอฟริกา :	0.5%

## แนวโน้มภาวะอุตสาหกรรมและสภาพการแข่งขันในอนาคต

ในปี 2561 คาดว่า จำนวนวัตถุดิบโดยรวมของทั้งประเทศน่าจะมีความใกล้เคียงกับปีที่ผ่านมา เนื่องจากราคาวัตถุดิบที่ปรับตัวสูงขึ้นในช่วง 1-2 ปีที่ผ่านมาสร้างแรงจูงใจให้ชาวไร่เพิ่มพื้นที่ปลูกสับปะรดเพิ่มขึ้น

ปริมาณวัตถุดิบที่คาดว่าจะเพิ่มขึ้นในปี 2561 อาจส่งผลให้ราคาวัตถุดิบและราคาผลิตภัณฑ์ปรับลดลงอย่างรวดเร็วซึ่งเป็นผลต่อมูลค่ารายได้ที่จะลดลงเนื่องจากราคาขายที่ลดลง และกระทบต่อผลการดำเนินงานของบริษัทได้

การแข่งขันด้านการตลาดกับประเทศคู่แข่งหลัก อย่างเช่น อินโดนีเซีย และฟิลิปปินส์ ประเทศไทยยังคงเสียเปรียบในด้านอัตราภาษีนำเข้า เนื่องจากยุโรปได้ยกเลิกสิทธิพิเศษในด้านภาษี (GSP) แก่ประเทศไทย ซึ่งจะทำให้ผู้นำเข้าในยุโรปที่นำเข้าสินค้าจากประเทศไทยต้องเสียภาษีเพิ่มขึ้นประมาณ 3.50% อินโดนีเซีย ซึ่งได้รับการยกเว้นภาษีดังกล่าว และฟิลิปปินส์ซึ่งได้รับการยกเว้นภาษี GSP+ เช่นเดียวกัน นอกเหนือจากนี้ การกีดกันทางการค้าด้วยข้อกำหนดต่าง ๆ ยังคงเป็นอุปสรรคในการส่งออกสินค้าของไทยต่อไป

### โครงสร้างรายได้ของบริษัท (งบการเงินรวม)

หน่วย : 1,000 บาท

รายการ	งบการเงินรวม							
	2560 (12 เดือน) (ต.ค.59 - ก.ย.60)		2559 (9 เดือน) (ม.ค. - ก.ย.59)		2558 (9 เดือน) (ม.ค. - ก.ย.58)		2558 (12 เดือน) (ม.ค. - ธ.ค.58)	
	จำนวนเงิน	%	จำนวนเงิน	%	จำนวนเงิน	%	จำนวนเงิน	%
ส่วนงานธุรกิจสับปะรดและผลไม้อื่นๆ	3,481,605	97.08	3,051,274	95.30	2,614,470	96.84	3,626,255	97.62
ส่วนงานอื่น ๆ	28,923	0.81	26,159	0.82	31,358	1.16	28,718	0.77
รายได้จากการขาย	3,510,528	97.89	3,077,433	96.12	2,645,828	98.01	3,654,973	98.39
รายได้จากการลงทุน	22,729	0.63	22,040	0.69	20,084	0.74	26,971	0.73
รายได้อื่น ๆ	52,925	1.48	120,125	3.19	33,762	1.25	32,742	0.88
รายได้รวม	3,586,182	100.00	3,201,958	100.00	2,699,674	100.00	3,714,686	100.00



## 2.1 ลักษณะผลิตภัณฑ์หรือบริการ

บริษัท อาหารสยาม จำกัด (มหาชน) ดำเนินธุรกิจอุตสาหกรรมเกษตร ประเภทแปรรูปสินค้าเกษตร เช่น สับปะรดและผลไม้ตามฤดูกาลต่าง ๆ โดยเป็นผู้ผลิตรายใหญ่ของประเทศ ผลิตภัณฑ์ส่วนใหญ่ส่งออกไปต่างประเทศ โดยมีผลิตภัณฑ์ต่าง ๆ ดังนี้

- (1) สับปะรดกระป๋องและบรรจุถุงพลาสติก
- (2) น้ำสับปะรดเข้มข้นบรรจุถุงปลอดเชื้อ
- (3) ผลไม้กระป๋องตามฤดูกาล

## 2.2 การตลาดและภาวะการแข่งขัน

### (ก) การตลาด

ผลิตภัณฑ์ที่ผลิตได้ทั้งหมด ของบริษัท ได้ส่งออกไปจำหน่ายยังประเทศต่างๆ ทั่วโลก โดยมีตลาดสำคัญ คือ ยุโรป อเมริกาเหนือ เอเชีย ตะวันออกกลาง และอื่น ๆ ตามลำดับ โดยจัดจำหน่ายผ่านผู้นำเข้าโดยตรง และตัวแทนจำหน่ายภายในประเทศ ผลิตภัณฑ์ส่วนใหญ่จะผลิตภายใต้เครื่องหมายการค้าของลูกค้า และมีบางส่วนผลิตและจำหน่ายภายใต้เครื่องหมายการค้าของบริษัท “SIAM FOOD” กระบวนการผลิตสินค้าของบริษัทได้ผ่านการรับรองตามมาตรฐานระดับสากล และเป็นสินค้าที่มีคุณภาพสูง ที่ได้รับการยอมรับของลูกค้าทั่วโลก โดยการผลิตและส่งออกมานานกว่า 47 ปี ซึ่งผลิตภัณฑ์ของบริษัทได้รับการรับรองมาตรฐาน GMP, HACCP, BRC, ISO 9001, ISO 14001, OHSAS 18001 และ มสท. 8001-2553

### (ข) ภาวะการแข่งขัน

- (1) แม้ประเทศไทยจะมีโรงงานผลิตสับปะรดกระป๋องมากถึง 22 ราย มีต้นทุนการผลิตสูงกว่าประเทศคู่แข่งเมื่อเปรียบเทียบกับประเทศฟิลิปปินส์ และอินโดนีเซีย ที่มีโรงงานผลิตสับปะรดกระป๋องรายใหญ่เพียง 2 ราย มีต้นทุนการปลูกต่ำกว่า และได้สิทธิประโยชน์ทางภาษี GSP แต่อย่างไรก็ดีประเทศไทยยังสามารถเป็นผู้ครองส่วนแบ่งทางการตลาดสูงสุด และสามารถทำราคาขายสูงกว่าคู่แข่ง เนื่องจาก คุณภาพของผลไม้ และปริมาณที่สม่ำเสมอ เทคโนโลยี และความชำนาญในการผลิต
- (2) ต้นทุนในการผลิตและส่งออกมีแนวโน้มที่สูงขึ้น ต้นทุนในการเพาะปลูก (ปุ๋ย), ค่าแรงขั้นต่ำ ของพนักงานในโรงงาน และไร่, ค่าขนส่งที่สูงขึ้น อาจจะเป็นอุปสรรคต่อการส่งออกในอนาคต นอกจากนี้ อัตราแลกเปลี่ยนเงินบาทที่แข็งค่าขึ้น เมื่อเปรียบเทียบกับดอลลาร์สหรัฐฯ มีผลกระทบโดยตรงกับการส่งออก
- (3) บริษัท ยังคงเน้นความสำคัญ ในการเพิ่มประสิทธิภาพการผลิต คุณภาพ และการจัดการที่มีประสิทธิภาพ เพื่อรักษาสถานะภาพความเป็นผู้นำในการผลิตและความพึงพอใจของลูกค้าสูงสุด
- (4) ผลประกอบการของธุรกิจสับปะรดของประเทศไทยขึ้นอยู่กับปริมาณและราคาของสับปะรดสดที่ผลิตได้ในแต่ละปี ของชาวไร่ประกอบกับสภาพอากาศในแต่ละปี ซึ่งหากราคาสับปะรดดีชาวไร่ก็จะปลูกกันมากจนเกินความต้องการเมื่อราคาตกต่ำชาวไร่ก็จะปลูกลดลง ราคาสับปะรดสดจึงมีความผันผวนค่อนข้างสูง ส่งผลกระทบกับราคาขายสับปะรดกระป๋องตามหลักอุปสงค์และอุปทาน โดยในปี 2560 ประเทศไทยมีวัตถุดิบมากขึ้นกว่าปี 2559 ทำให้บริษัทสามารถปรับราคาขายได้น้อย แต่ยังคงรักษาค่าไรในปี 2560 ได้

## 2.3 การจัดหาผลิตภัณฑ์หรือบริการ

### (ก) กำลังการผลิตรวม

	2560 (ต.ค.59 - ก.ย.60)	2559 (ม.ค. - ก.ย.)	2558	2557	2556	2555
กำลังการผลิต (พันหับมาตรฐาน)	5,500	5,500	5,500	5,500	5,500	5,500
ปริมาณการผลิตจริง (พันหับมาตรฐาน)	3,755	2,281	3,604	2,836	3,910	3,740
อัตราการใช้กำลังการผลิต (ร้อยละ)	68.27	41.47	65.52	51.56	71.09	68.00
อัตราการเพิ่มของปริมาณการผลิต	64.63	(36.71)	27.08	(27.47)	(4.54)	(10.20)

### กำลังการผลิตและปริมาณการผลิตน้ำท่วมขัง

	2560 (ต.ค.59 - ก.ย.60)	2559 (ม.ค. - ก.ย.)	2558	2557	2556	2555
กำลังการผลิต (ตัน)	17,500	17,500	17,500	17,500	17,500	17,500
ปริมาณการผลิตจริง (ตัน)	8,677	5,448	7,256	6,472	9,106	8,527
อัตราการใช้กำลังการผลิต (ร้อยละ)	49.58	31.13	41.46	36.98	52.03	48.70
อัตราการเพิ่มของปริมาณการผลิต	59.25	(24.92)	12.11	(28.93)	6.84	(13.42)

### วัตถุดิบและผู้จำหน่ายวัตถุดิบ

บริษัทจัดหาวัตถุดิบและวัสดุที่ใช้ในการผลิต ทั้งจากภายในและต่างประเทศ โดยเป็นวัตถุดิบในประเทศประมาณร้อยละ 98 เช่น สับปะรด ผลไม้ต่าง ๆ กระจก ก่อ้งกระดาษ และฉลาก ส่วนที่เหลือร้อยละ 2 เป็นการนำเข้า เช่น กุ้งปลอดเชื้อ เป็นต้น

### (ข) ผลกระทบต่อสิ่งแวดล้อม

อุตสาหกรรมการผลิตสับปะรดบรรจุในภาชนะที่ปิดผนึก จะมีน้ำเสียที่เกิดจากระบบการผลิต ซึ่งผู้ประกอบการจะต้องปฏิบัติให้เป็นไปตามข้อกำหนดของกรมโรงงาน กระทรวงอุตสาหกรรม ที่กำหนดค่า Biochemical Oxygen Demand (B O D) หรือค่าของปริมาณออกซิเจนที่จุลินทรีย์ต้องการใช้ในการย่อยสลายสารอินทรีย์ที่อยู่ในน้ำ ต้องมีค่าไม่เกิน 20 มิลลิกรัมต่อลิตร ค่า Chemical Oxygen Demand (C O D) ไม่เกิน 120 มิลลิกรัมต่อลิตร

บริษัทมีมาตรการบำบัดน้ำทิ้งของโรงงาน โดยมีระบบบำบัดน้ำเสียได้วันละ 4,000 ลูกบาศก์เมตร โดยวิธีธรรมชาติ (Waste Stabilization Pond) โดยใช้ที่ดินประมาณ 180 ไร่ ทุติยเป็นบ่อจำนวน 9 บ่อ บำบัด 5 ขั้นตอน คือ Pump Sump, Anaerobic3 Pond, Facultative4 Pond, Water Hyacinth Pond และ Polishing Pond น้ำเสียจะผ่านไปตามบ่อต่าง ๆ ทั้ง 9 บ่อ เพื่อปรับสภาพกรดและด่างของน้ำให้ได้มาตรฐานของกรมโรงงานก่อนปล่อยทิ้งสู่ธรรมชาติ และบริษัทได้ดำเนินการติดตั้งเครื่องวัด BOD น้ำทิ้งนอกระบบ จัดส่งให้กรมโรงงาน (On Line) นอกจากนี้บริษัทได้ดำเนินการใช้ขบลงทอนคลุมบ่อ Anaerobic pond บ่อที่ 1 เพื่อเก็บแก๊สชีวภาพกลับมาเป็นเชื้อเพลิงในการเผาไหม้แทนน้ำมันเตา ซึ่งสามารถใช้งานได้ตั้งแต่เดือนพฤศจิกายน 2556 สามารถประหยัดเชื้อเพลิงได้ประมาณ 12 ล้านบาทต่อปี และยังสามารถควบคุมกลิ่นไม่ให้รบกวนประชาชนที่พักอาศัยอยู่บริเวณใกล้เคียงบ่อน้ำเสีย

### 3. ปัจจัยความเสี่ยง

บริษัทประกอบธุรกิจอุตสาหกรรมอาหาร ผลิตภัณฑ์หลักได้แก่ สับปะรดกระป๋อง สับปะรดบรรจุถุงปลอดเชื้อ น้ำสับปะรดเข้มข้นบรรจุถุงปลอดเชื้อ ผลไม้รวม (สับปะรด, มะละกอแดง, มะละกอเหลือง, ฝรั่ง) ผลไม้ตามฤดูกาล (ได้แก่ มะม่วง เงาะ สอดไส้สับปะรด)

ประเทศไทยเป็นแหล่งผลิตสับปะรดที่ใหญ่ที่สุดในโลก ปริมาณสับปะรดสดที่ผลิตได้ในแต่ละปีขึ้นอยู่กับสภาพอากาศและสภาพอากาศ หากราคาสับปะรดดี ชาวไร่ก็จะปลูกกันมาก จนเกินความต้องการ เมื่อราคาตกต่ำ ชาวไร่ก็จะปลูกลดลง ราคาสับปะรดจึงผันผวนค่อนข้างสูง ซึ่งส่งผลกระทบต่อราคาขายสับปะรดกระป๋อง ตามหลักการของอุปสงค์ (Demand) และอุปทาน (Supply) การคาดการณ์เกี่ยวกับปริมาณ และราคาผลสับปะรดสดจึงเป็นปัจจัยสำคัญอย่างหนึ่งในการบริหารงานของบริษัท

ในปี 2560 บริษัทวิเคราะห์และประเมินความเสี่ยงของการดำเนินงานตามมาตรฐาน COSO เหมือนเช่นปีที่ผ่านๆ มา โดยกำหนดประเภทความเสี่ยงไว้ 4 ด้าน ได้แก่ 1. ด้านกลยุทธ์ 2. ด้านการผลิต 3. ด้านการตลาด และ 4. ด้านการปฏิบัติการ โดยจากการประเมินปัจจัยความเสี่ยงของธุรกิจที่สำคัญมี 4 ประเภท ดังนี้

1. **ความเสี่ยงเกี่ยวกับวัตถุดิบสับปะรด** เป็นเรื่องปริมาณของสับปะรดที่จะมีมากหรือน้อยตามสภาพดินฟ้าอากาศแต่ละปี ซึ่งจะมีผลต่อราคาซื้อ และต้นทุนของผลิตภัณฑ์ของบริษัทโดยตรง แม้ว่าบริษัทมีไร่ปลูกสับปะรดของบริษัทเองอยู่ก็ตาม ซึ่งสามารถส่งเป็นวัตถุดิบสำหรับการผลิตแต่ละปีประมาณร้อยละ 18 ของการผลิต ดังนั้นการจัดหาจากชาวไร่ที่เป็น Contract Farming กว่า 1,000 ราย ให้การส่งเสริมและพัฒนาชาวไร่ให้ได้ Yield ต่อไร่สูงขึ้นให้ใกล้เคียงกับไร่บริษัท ก็เป็นสิ่งจำเป็น และความสัมพันธ์อันดีระหว่างชาวไร่และบริษัทมีมากกว่า 47 ปี ทำให้สามารถบริหารจัดการเรื่องการปลูกตั้งแต่เริ่มต้น จนถึงการเก็บผลส่งโรงงานของบริษัทได้ดี เพื่อลดความเสี่ยงเกี่ยวกับวัตถุดิบสับปะรด บริษัทได้วางแผนการเพิ่มพื้นที่เพาะปลูกสับปะรดให้มากขึ้น ด้วยการขยายพื้นที่เข้าไปยังที่มีศักยภาพ และจัดหาชาวไร่มาร่วมเป็น Contract Farming กับบริษัทเพิ่มขึ้น
2. **ความเสี่ยงด้านการผลิต** จากสถานการณ์วัตถุดิบสับปะรดที่มีน้อยในช่วง 2 ปีที่ผ่านมา ทำให้ราคาสับปะรดสดสูงต่อเนื่อง เกษตรกรได้เพิ่มพื้นที่ปลูกสับปะรดมากขึ้น ดังนั้นปริมาณสับปะรดในปี 2561 คาดว่าจะมีจำนวนมากขึ้น ส่งผลให้ราคาซื้อวัตถุดิบต่ำลง ทำให้ลูกค้าชะลอการสั่งซื้อผลิตภัณฑ์ ส่งผลต่อปริมาณสินค้าคงคลังอาจมีมากขึ้น เพื่อลดความเสี่ยงด้านผลิตภัณฑ์เสียหายจากการหมดอายุและค่าใช้จ่ายในการจัดเก็บสินค้า บริษัทได้วางแผนการผลิตให้สอดคล้องกับคำสั่งซื้อของลูกค้า ตลอดจนจัดสรรแรงงานและเครื่องจักรให้มีประสิทธิภาพสูงสุด
3. **ความเสี่ยงทางการตลาด** เนื่องจากการขายสินค้าเป็นการส่งออกเป็นหลัก โดยผู้ซื้อเป็นผู้จัดหาและนำเข้าสินค้า บริโภคของต่างประเทศจากประเทศต่าง ๆ ทั่วโลก ลักษณะการเจรจาสัญญาซื้อขายมักจะเป็นการซื้อขายล่วงหน้า เพื่อส่งมอบกันในระยะเวลา 1-3 เดือน และบางรายอาจยาวถึง 12 เดือน แต่ราคาวัตถุดิบอาจปรับสูงขึ้นได้เมื่อมีการผลิตเพื่อส่งออก ดังนั้นการพิจารณาระยะเวลาขายสินค้าล่วงหน้าเป็นระยะสั้นหรือยาวจะต้องคำนึงถึงปัจจัยแวดล้อมทั้งอุปสงค์และอุปทานของตลาด และการผลิตของโรงงานอื่น ๆ ในประเทศ ตลอดจนของประเทศผู้ผลิตรายสำคัญ ๆ ที่เป็นคู่แข่ง ได้แก่ อินโดนีเซีย และฟิลิปปินส์

นอกจากนี้ด้านการตลาดยังจะต้องคำนึงถึงภาวะเศรษฐกิจโลก เพื่อประเมินปริมาณการขายในแต่ละภูมิภาค และความเสี่ยงเรื่องการรับชำระเงินของลูกค้าควบคู่กันไปด้วย อย่างไรก็ตามลูกค้าส่วนใหญ่จะเป็นลูกค้าที่ติดต่อซื้อขายกันมานาน จึงสามารถพิจารณาจากประวัติที่ผ่านมาได้เพื่อลดความเสี่ยงทางการตลาดบริษัทได้วางแผนดำเนินการดังนี้

- บริหารยอดขาย และราคาขายให้ได้ตามเป้าหมาย โดยคำนึงถึงจำนวนและคุณภาพวัตถุดิบที่รับเข้า และแผนการผลิตทั้งปี
- วิเคราะห์และประเมินสถานการณ์ค่าเงินบาทอย่างต่อเนื่อง
- กำหนด credit limit สำหรับลูกค้าแต่ละราย เพื่อป้องกันความเสี่ยงในกรณีผิดนัดชำระ
- ร่วมงานแสดงสินค้าทั้งในและต่างประเทศ เพื่อติดตามสถานการณ์ตลาดโลก ประกอบกับหาลูกค้าเพิ่มขึ้น
- เยี่ยมเยือนลูกค้าต่างประเทศ เพื่อกระชับความสัมพันธ์ที่ดี และเป็นคู่ค้าร่วมในระยะยาว

4. **ความเสี่ยงทางการเงิน** ลักษณะการขายผลิตภัณฑ์ของบริษัทเป็นการส่งออกมากกว่าร้อยละ 95 และซื้อขายเป็นสกุลเงินดอลลาร์สหรัฐฯ เป็นส่วนมาก มีสกุลเงินยูโร และเงินปอนด์อังกฤษบางส่วน ในปี2560 ที่ผ่านมามีเงินดอลลาร์สหรัฐฯ มีความผันผวนสูงมาก และอ่อนค่าค่อนข้างเร็วเมื่อเปรียบเทียบกับเงินบาท ทำให้มีผลกระทบต่อรายได้และกำไรของบริษัทเป็นสำคัญ เพื่อลดความเสี่ยงในเรื่องอัตราแลกเปลี่ยน บริษัทได้ทำสัญญาขายเงินตราต่างประเทศล่วงหน้ากับธนาคารอย่างรอบคอบ

ซึ่งในปีนี้ บริษัทเน้นด้านกลยุทธ์ในการลดความเสี่ยงของธุรกิจ ดังนี้

- ลดต้นทุนการผลิต
  - ขายให้ได้ราคาที่สูงกว่าต้นทุน
  - เพิ่มการขายผลิตภัณฑ์อื่นๆ นอกเหนือจากผลิตภัณฑ์หลักของบริษัท เช่น มะม่วง เงาะ สอด้ใส่สับปะรด ผลไม้รวม และอาหารสัตว์
  - ปรับการขายให้สอดคล้องกับสถานการณ์ ตามภาวะของผู้ขาย และ ภาวะของผู้ซื้อ
- หลังการดำเนินกิจกรรมควบคุมความเสี่ยง บริษัทสามารถควบคุมได้ตามแผนงาน

#### 4. ทรัพย์สินที่ใช้ในการประกอบธุรกิจ

(1) ลักษณะสำคัญของทรัพย์สินถาวรหลักที่บริษัทใช้ในการประกอบธุรกิจ

ณ วันที่ 30 กันยายน 2560 บริษัทมีสินทรัพย์ถาวรหลักที่ใช้ในการประกอบธุรกิจ ดังนี้

ประเภท/ลักษณะทรัพย์สิน	ลักษณะกรรมสิทธิ์	มูลค่าตามบัญชี (ล้านบาท)	การผูกพัน
1. ที่ดิน ที่ตั้ง - ที่ดินตั้งโรงงาน อ.บ้านบึง จ.ชลบุรี 1,337-1-35 ไร่ - ที่ดินไร่ อ.บ้านบึง จ.ชลบุรี 12,154-1-49 ไร่ - ที่ดินไร่ อ.ครบุรี จ.นครราชสีมา 2,893-1-45 ไร่ - ที่ดินไร่ อ.ชัยบาดาล จ.ลพบุรี 2,015-1-37 ไร่ รวมเนื้อที่ทั้งหมด 18,501-0-47 ไร่	เป็นเจ้าของ	177.12 23.94 38.32 52.01 62.85	ไม่มี ไม่มี ไม่มี ไม่มี ไม่มี
2. ที่ดิน ที่ตั้ง - ต.หนองจาม(เวาคันทรัง) อ.ศรีราชา จ. ชลบุรี รวมเนื้อที่ 667-0-0 ไร่ - ต.หนองเสือช้าง อ.หนองใหญ่ จ.ชลบุรี รวมเนื้อที่ 2,143-1-67 ไร่ - ต.คลองท่อม อ.บ้านบึง จ.ชลบุรี รวมเนื้อที่ 49-0-38 ไร่ รวมเนื้อที่ ที่เช่าทั้งหมด 2,859-2-05ไร่	ทำสัญญาเช่าระยะยาว 2-3 ปี	-	-
3. อาคารสำนักงานใหญ่ ที่ตั้ง 1 ถ.สาทรใต้ อาคารเอ็มไพร์ ทาวเวอร์ ชั้น 43 แขวงยานนาวา เขตสาทร กรุงเทพฯ	ทำสัญญาเช่าระยะยาว 3 ปี	-	-

ประเภท/ลักษณะทรัพย์สิน	ลักษณะกรรมสิทธิ์	มูลค่าตามบัญชี (ล้านบาท)	ภาระผูกพัน
4. อาคารโรงงานและคลังสินค้า ที่ตั้ง - 218 ม.4 ถ.ฉะเชิงเทรา-สัตหีบ ต.หนองอิรุณ อ.บ้านบึง จ.ชลบุรี	เป็นเจ้าของ	48.86	ไม่มี
5. อาคารสำนักงานไร้ ที่ตั้ง - 160/1 ม.6 ถ.ฉะเชิงเทรา-สัตหีบ(กม.ที่ 72 สี่แยกหนองปรือ) ต.คลองแก้ว อ.บ้านบึง จ.ชลบุรี - 15 ม.7 ต.นิคมสำราญณ์ อ.ชัยบาดาล จ.ลพบุรี	เป็นเจ้าของ  เป็นเจ้าของ	7.73  1.52	ไม่มี  ไม่มี
6. เครื่องจักร	เป็นเจ้าของ	169.18	ไม่มี

(2) นโยบายการลงทุนในบริษัทย่อยและบริษัทร่วม

เนื่องจากบริษัทมีที่ดินจำนวนมาก ทั้งในจังหวัดชลบุรีและระยอง บางส่วนอยู่ใน ZONE ที่เหมาะแก่การพัฒนาเป็นนิคมอุตสาหกรรมภาคตะวันออก ซึ่งรัฐบาลได้ลงทุนสาธารณูปโภคอย่างมาก บริษัทจึงได้ขายที่ดินส่วนหนึ่งให้แก่บริษัทที่ดำเนินการพัฒนาที่ดิน และร่วมลงทุนในบริษัท อีสเทิร์นซีบอร์ดอินดิสเตรียลเอสเตท (ระยอง) จำกัด ในสัดส่วนร้อยละ 40 ของทุนจดทะเบียน 358 ล้านบาท และมีกรรมการของบริษัทเป็นกรรมการในบริษัทร่วม โดยดำรงตำแหน่งเป็นประธานกรรมการ 1 ท่าน และกรรมการอีก 2 ท่าน รวม 3 ท่าน ในจำนวนกรรมการทั้งหมด 7 ท่าน

ผลการดำเนินงานของบริษัทร่วมที่ผ่านมามีอยู่ในเกณฑ์ดี แม้ว่าธุรกิจจะส่งผลกระทบต่อรายได้ไปยังคงชะงักอยู่ แต่อุตสาหกรรมรถยนต์ได้เติบโตขึ้น และบริษัทรถยนต์ชั้นนำของโลก เช่น GM, FORD - MAZDA ได้เลือกลงทุนในโครงการของบริษัทร่วม ทำให้อุตสาหกรรมต่อเนื่องและอุตสาหกรรมอื่น ๆ เช่น ประเภทอาหาร, Packaging ก็เลือกลงทุนในโครงการของบริษัทร่วมเช่นกัน

ผลประกอบการที่ผ่านมา มีดังนี้

ปี 2560 กำไรสุทธิ (ต.ค.59-ก.ย.60)	438.70	ล้านบาท
ปี 2559 กำไรสุทธิ (ม.ค.-ก.ย.)	178.51	ล้านบาท
ปี 2558 กำไรสุทธิ	88.50	ล้านบาท
ปี 2557 กำไรสุทธิ	659.79	ล้านบาท
ปี 2556 กำไรสุทธิ	1,869.39	ล้านบาท
ปี 2555 กำไรสุทธิ	213.61	ล้านบาท
ปี 2554 กำไรสุทธิ	150.61	ล้านบาท
ปี 2553 กำไรสุทธิ	150.66	ล้านบาท
ปี 2552 กำไรสุทธิ	59.11	ล้านบาท
ปี 2551 กำไรสุทธิ	304.09	ล้านบาท
ปี 2550 กำไรสุทธิ	215.19	ล้านบาท
ปี 2549 กำไรสุทธิ	148.38	ล้านบาท
ปี 2548 กำไรสุทธิ	203.16	ล้านบาท

5. ข้อพิพาททางกฎหมาย

- ไม่มี -

## 6. ข้อมูลทั่วไปและข้อมูลสำคัญอื่น

### ข้อมูลทั่วไป

ชื่อบริษัท	:	บริษัท อาหารสยาม จำกัด (มหาชน)
ลักษณะการประกอบธุรกิจ	:	ประกอบธุรกิจเป็นผู้ผลิต และจำหน่ายอาหารแปรรูปจากพืชผลการเกษตรเพื่อการส่งออก
ที่ตั้งสำนักงานใหญ่	:	เลขที่ 1 อาคารเอ็มไพร์ทาวเวอร์ ชั้น 43 ถนนสาทรใต้ แขวงยานนาวา เขตสาทร กรุงเทพมหานคร 10120
เลขทะเบียนบริษัท	:	0107536000072
โฮมเพจบริษัท	:	www.siamfood.co.th/
โทรศัพท์	:	0-2287-7000
โทรสาร	:	0-2670-0154
ทุนจดทะเบียน	:	300,000,000 บาท
ทุนจดทะเบียนเรียกชำระแล้ว	:	210,000,000 บาท
ชนิดหุ้น	:	หุ้นสามัญ
จำนวนหุ้นสามัญที่เรียกชำระแล้ว	:	21,000,000 หุ้น
มูลค่าที่ตราไว้	:	หุ้นละ 10 บาท

### ข้อมูลสำคัญอื่น

**บริษัท อาหารสยาม จำกัด (มหาชน) ได้ลงทุนในบริษัทอื่น โดยถือหุ้นในสัดส่วนตั้งแต่ร้อยละ 10 ขึ้นไปมี 3 บริษัท ดังนี้ :**

ณ วันที่ 30 กันยายน 2560

ชื่อบริษัท	ประเภทกิจการ / ลักษณะของธุรกิจ	จำนวนเงินลงทุน (ล้านบาท)	ร้อยละ	ทุนจดทะเบียน (ล้านบาท)	ทุนชำระแล้ว (ล้านบาท)
บริษัท คออลิตี้ โฟนแอปเปิล โปรดักส์ จำกัด	บริษัทย่อย ตั้งอยู่ที่ 222 หมู่ 3 บ้านหนองนกน้อย ตำบลหินเหล็กไฟ อำเภอห้วยหิน จังหวัดประจวบคีรีขันธ์ 77110 เป็นผู้ผลิต และจำหน่ายสับปะรดบรรจุกระป๋อง และน้ำสับปะรดเข้มข้นเพื่อการส่งออก	400	99.99	400	400
บริษัท อาหารสยาม (2513) จำกัด	บริษัทย่อย ตั้งอยู่ที่ 1 อาคารเอ็มไพร์ ทาวเวอร์ ชั้น 43 ถนนสาทรใต้ แขวงยานนาวา เขตสาทร กรุงเทพมหานคร 10120 เพื่อประกอบธุรกิจค้าขาย และธุรกิจลงทุน จัดหาวัตถุดิบทั้งในและต่างประเทศ และขยายการลงทุนใน AEC	0.25	99.99	1	0.25

ชื่อบริษัท	ประเภทกิจการ / ลักษณะของธุรกิจ	จำนวนเงินลงทุน (ล้านบาท)	จำนวน (ร้อยละ)	ทุนจดทะเบียน (ล้านบาท)	ทุนชำระแล้ว (ล้านบาท)
บริษัท ฮิสทีร์น ซึบอร์ค อินดัสเตรียล เอเชีย (ระยอง) จำกัด	บริษัทร่วม ตั้งอยู่ที่ตำบลปลวกแดง อำเภอปลวกแดง จังหวัดระยอง มีพื้นที่นิคมอุตสาหกรรม รวมทั้งสิ้นประมาณ 9,726 ไร่ (3,890 เอเคอร์) โดยเป็นการร่วมทุนระหว่างบริษัท เหมราชฯ และบริษัท อาหารสยามจำกัด (มหาชน) ในอัตราส่วน 60 : 40 โดยเริ่มการพัฒนาที่ดินเป็นนิคมอุตสาหกรรมพร้อมระบบสาธารณูปโภค ต่างๆ ในจังหวัดระยอง และชลบุรี จัดตั้ง บริษัทเมื่อวันที่ 10 พ.ย. 2537 เพื่อจำหน่ายให้แก่นักลงทุนทั้งชาวไทย และชาวต่างประเทศได้ เพื่อจำหน่ายให้แก่ นักลงทุนทั้งชาวไทยและชาวต่างประเทศ	143.20	40	358	358

#### ข้อมูลอ้างอิง

บริษัท ศูนย์รับฝากหลักทรัพย์ (ประเทศไทย) จำกัด  
 เลขที่ 93 อาคารตลาดหลักทรัพย์แห่งประเทศไทย ถนนรัชดาภิเษก แขวงดินแดง เขตดินแดง  
 กรุงเทพฯ 10400 โทรศัพท์ : 0 2009-9000

#### ผู้ตรวจสอบบัญชี

บริษัท เคพีเอ็มจี ภูมิภาคเอเชียตะวันออกเฉียงใต้ จำกัด  
 เลขที่ 1 อาคารเอ็มไพร์ทาวเวอร์ ชั้น 50-51 ถนนสาทรใต้ แขวงยานนาวา เขตสาทร กรุงเทพฯ 10120  
 โทรศัพท์ 0-2677-2000

#### นักลงทุนสัมพันธ์

นายเกียรติศักดิ์ เลิศศิริอมร  
 เลขที่ 1 อาคารเอ็มไพร์ทาวเวอร์ ชั้น 43 ถนนสาทรใต้ แขวงยานนาวา เขตสาทร กรุงเทพมหานคร 10120  
 โทรศัพท์ : 0-2287-7003 โทรสาร : 0-2670-0154  
 E-mail : Kiartisak.l@siamfood.co.th

## สถาบันการเงินที่ติดต่อประจำมีดังนี้

1. ธนาคารกสิกรไทย จำกัด (มหาชน) สำนักงานใหญ่ ตั้งอยู่เลขที่ 1 ถนนราชบุรีบูรณะ เขตราชบุรีบูรณะ กรุงเทพมหานคร 10140 โทรศัพท 0-2871-3650-5
2. ธนาคารทหารไทย จำกัด(มหาชน) สำนักงานใหญ่ ตั้งอยู่เลขที่ 3000 ถนนพหลโยธิน เขตจตุจักร กรุงเทพมหานคร 10900 โทรศัพท 0-2242-3980-1
3. ธนาคารกรุงเทพ จำกัด (มหาชน) สำนักงานใหญ่ ตั้งอยู่เลขที่ 333 ถนนสีลม แขวงบางรัก เขตบางรัก กรุงเทพมหานคร 10500 โทรศัพท 0-2626-3327
4. ธนาคารยูโอบี โอเวอร์ซีส์ (ไทย) จำกัด (มหาชน) ตั้งอยู่เลขที่ 191 ถนนสาทรใต้ เขตสาทร กรุงเทพมหานคร 10120 โทรศัพท 0-2343-3000
5. ธนาคารกรุงศรีอยุธยา จำกัด (มหาชน) สำนักงานใหญ่ ตั้งอยู่เลขที่ 1222 ถนนพระราม 3 แขวงบางโพงพาง เขตยานนาวา กรุงเทพมหานคร 10120 โทรศัพท 0-2296-3915-6
6. ธนาคารกรุงไทย จำกัด (มหาชน) สาขาเยาวราช ตั้งอยู่เลขที่ 260 ถนนเยาวราช แขวงจักรวรรดิ เขตสัมพันธวงศ์ กรุงเทพมหานคร 10100 โทรศัพท 0-2222-0131-45

ทั้งนี้ ผู้ลงทุนสามารถศึกษาข้อมูลของบริษัท อาหารสยาม จำกัด (มหาชน) เพิ่มเติมได้จากแบบแสดงรายการข้อมูลประจำปี (แบบ 56-1) ของบริษัทที่แสดงไว้ใน [www.sec.or.th](http://www.sec.or.th) หรือ [www.siamfood.co.th](http://www.siamfood.co.th)



# การจัดการ และการกำกับดูแลกิจการ

## 7. ข้อมูลหลักทรัพ์และการถือหุ้น

### 7.1 จำนวนทุนจดทะเบียนและทุนชำระแล้ว

บริษัทมีทุนจดทะเบียน 300 ล้านบาท เรียกชำระแล้ว 210 ล้านบาท แบ่งเป็นหุ้นสามัญ 21 ล้านหุ้น มูลค่าหุ้นละ 10 บาท

### 7.2 ผู้ถือหุ้น

ผู้ถือหุ้นรายใหญ่ 10 รายแรก ณ วันที่ 30 กันยายน 2560

ลำดับ	ชื่อผู้ถือหุ้น	จำนวนหุ้น	สัดส่วนการถือหุ้น (%)
1.	บริษัท พรธนธอส จำกัด	14,877,767	70.85%
2.	UBS AG SINGAPORE BRANCH	1,047,155	4.99%
3.	DBS BANK LTD	1,045,850	4.98%
4.	UOB KAY HIAN (HONG KONG) LIMITED - Client Account	1,044,000	4.97%
5.	บริษัท ไชคอนันต์ บิสซิเนส จำกัด	1,030,000	4.90%
6.	บริษัท เพรสทีจ 2015 จำกัด	1,016,000	4.84%
7.	ธนาคาร กสิกรไทย จำกัด(มหาชน)	200,000	0.95%
8.	บริษัท ยอดกิจธุรกิจ จำกัด	84,900	0.40%
9.	นางกรณี ชัยกิตติศิลป์	81,375	0.39%
10.	นายนำชัย นำชัยศิริ	56,840	0.27%

หมายเหตุ : 1. ข้อมูลจากกรมพัฒนาธุรกิจการค้า กระทรวงพาณิชย์

บริษัท พรธนธอส จำกัด ถือหุ้นโดย บจก.ทีซีซี แลนด์ ร้อยละ 51 และ Plantheon International Ltd. ร้อยละ 49

2. ข้อจำกัดการถือหุ้นของบุคคลต่างด้าว บริษัท อาหารสยาม จำกัด (มหาชน) มีข้อจำกัดการถือหุ้นของบุคคลต่างด้าว (Foreign Limit) ไว้ร้อยละ 49 ของทุนจดทะเบียนชำระแล้ว โดย ณ วันที่ 30 กันยายน 2560 มีบุคคลต่างด้าวถือหุ้นของบริษัท ร้อยละ 14.98 ของทุนจดทะเบียนชำระแล้ว

### 7.3 ข้อมูลบริษัทย่อย และการถือหุ้นของบริษัทย่อย

#### บริษัท ควอลิตี้ โฟนแอปเปิล โปรดักส์ จำกัด

บริษัทมีทุนจดทะเบียน 400 ล้านบาท เรียกรชำระแล้ว 400 ล้านบาท แบ่งเป็นหุ้นสามัญ 40 ล้านหุ้น มูลค่าหุ้นละ 10 บาท ณ วันที่ 30 กันยายน 2560 มีผู้ถือหุ้นจำนวน 3 ราย ดังนี้

ลำดับ	ชื่อผู้ถือหุ้น	จำนวนหุ้น	สัดส่วนการถือหุ้น (%)
1.	บริษัท อาหารสยาม จำกัด (มหาชน)	39,999,997	99.997%
2.	บริษัท พรรณธอร จำกัด	2	0.002%
3.	บริษัท พรรณธอร เทรดดิ้ง จำกัด	1	0.001%

#### บริษัท อาหารสยาม (2513) จำกัด

บริษัทมีทุนจดทะเบียน 1 ล้านบาท เรียกรชำระแล้ว 0.25 ล้านบาท แบ่งเป็นหุ้นสามัญ 100,000 หุ้น มูลค่าหุ้นละ 10 บาท ณ วันที่ 30 กันยายน 2560 มีผู้ถือหุ้นจำนวน 4 ราย ดังนี้

ลำดับ	ชื่อผู้ถือหุ้น	จำนวนหุ้น	สัดส่วนการถือหุ้น (%)
1.	บริษัท อาหารสยาม จำกัด (มหาชน)	99,997	99.999%
2.	นางฉวีวรรณ จันทนภุมมะ	1	0.001%
3.	นางนิคดา ธีระวัฒนชัย	1	0.001%
4.	นายเกียรติศักดิ์ เลิศศิริอมร	1	0.001%

### 7.4 นโยบายการจ่ายเงินปันผล

บริษัทฯ และบริษัทย่อยมีนโยบายจ่ายเงินปันผลจากกำไรสุทธิในแต่ละงวดบัญชีหลังจากหักสำรองตามกฎหมายและขาดทุนสะสมมาแล้ว (ถ้ามี) ทั้งนี้การจ่ายเงินปันผลดังกล่าว จะขึ้นอยู่กับกระแสเงินสด แผนการลงทุน เงินโทและข้อกำหนดในสัญญาต่าง ๆ ที่บริษัทผูกพันอยู่ รวมถึงความจำเป็นและความเหมาะสมอื่น ๆ ในอนาคต เมื่อคณะกรรมการบริษัทมีมติเห็นชอบให้จ่ายเงินปันผลประจำปีแล้วจะต้องนำเสนอขออนุมัติต่อที่ประชุมผู้ถือหุ้น เว้นแต่เป็นการจ่ายเงินปันผลระหว่างกาลให้คณะกรรมการบริษัทมีอำนาจอนุมัติให้จ่ายเงินปันผลได้ และรายงานให้ที่ประชุมผู้ถือหุ้นทราบในการประชุมคราวต่อไป

## 8. โครงสร้างการจัดการ

**โครงสร้างการจ้องค์กรของบริษัท** ประกอบด้วยคณะกรรมการบริษัท และคณะกรรมการชุดย่อย 5 ชุด ได้แก่ คณะกรรมการบริหาร คณะกรรมการตรวจสอบ คณะกรรมการกำหนดค่าตอบแทนและสรรหา คณะกรรมการกำกับดูแลกิจการที่ดี และคณะกรรมการบริหารความเสี่ยง โดยแต่ละคณะมีหน้าที่และความรับผิดชอบ ดังนี้

### 8.1 คณะกรรมการบริษัท

บทบาท หน้าที่ และความรับผิดชอบของคณะกรรมการบริษัทให้เป็นไปตามที่ได้กำหนดไว้ในกฎหมาย หนังสือบริคณห์สนธิ ข้อบังคับของบริษัท และมติที่ประชุมผู้ถือหุ้น กล่าวคือคณะกรรมการต้องปฏิบัติหน้าที่ด้วยความซื่อสัตย์สุจริต (Fiduciary Duties) ควบคุมดูแลการบริหารกิจการของบริษัทด้วยความระมัดระวัง (Duty of Care) ด้วยทักษะ (Skills) โดยยึดเหตุผล หลักจริยธรรม มุ่งเน้นให้เกิดประโยชน์และการเพิ่มมูลค่าให้แก่บริษัท จึงมีความจำเป็นต้องให้มีการกำกับดูแลฝ่ายบริหารอย่างมีประสิทธิภาพ เพื่อให้เกิดประสิทธิผลต่อบริษัท

คณะกรรมการบริษัท เป็นผู้มียกบาทสำคัญในการกำหนดนโยบายของบริษัท โดยรวมกับผู้บริหารระดับสูง วางแผนการดำเนินงาน ทั้งระยะสั้น ระยะยาว ตลอดจนกำหนดนโยบายการเงิน การบริหารความเสี่ยง และภาพรวมขององค์กรมีบทบาทสำคัญในการกำกับดูแล ตรวจสอบ และประเมินผล การดำเนินงานของบริษัท และผลการปฏิบัติงานของผู้บริหารระดับสูงให้เป็นไปตามแผนที่วางไว้อย่างเป็นระบบ

ในระหว่างปี 2560 มีการเปลี่ยนแปลงกรรมการ ดังนี้

- กรรมการลาออก จำนวน 1 คน ได้แก่ นายปณต สิริวัฒน์ภักดี กรรมการ กรรมการบริหาร ลาออกจากการเป็นกรรมการ และกรรมการบริหาร ตั้งแต่วันที่ 31 กรกฎาคม 2560
- กรรมการกรรมการเข้าใหม่ จำนวน 1 คน ได้แก่ นางสาวพรพิมล เชิดชูชัย ได้รับการแต่งตั้งเป็นกรรมการ กรรมการบริหาร แทนตำแหน่งกรรมการที่ว่าง มีผลตั้งแต่วันที่ 11 สิงหาคม 2560

ณ วันที่ 30 กันยายน 2560 คณะกรรมการบริษัทประกอบด้วยกรรมการจำนวน 12 คน มีรายนามดังต่อไปนี้

1. นายเกียรติ เมฆานนท์ชัย	ประธานกรรมการ
2. นายประสิทธิ์ ไชวโกลกุล	กรรมการอิสระ และประธานกรรมการตรวจสอบ
3. นายศิริพล ยอดเมืองเจริญ	กรรมการ
4. นายอนันต์ ดาไลดม	กรรมการอิสระ
5. นายประเสริฐ เมฆวัฒนนา	กรรมการ
6. นายสิทธิชัย ชัยเกรียงไกร	กรรมการ
7. นายชัย จรุงธนาภิบาล	กรรมการอิสระ และกรรมการตรวจสอบ
8. นางฉวีวรรณ จันทนภุมมะ	กรรมการ
9. พลตำรวจเอกกฤษณะ ผลอนันต์	กรรมการอิสระ และกรรมการตรวจสอบ
10. นางนิตดา สิริวัฒนชัย	กรรมการ
11. นางสาวพรพิมล เชิดชูชัย	กรรมการ
12. นายเกรม แอนโทนี่ ค็อกซ์	กรรมการ และกรรมการผู้จัดการ

**กรรมการผู้มีอำนาจลงลายมือชื่อผูกพันบริษัท** คือ กรรมการสองคนลงลายมือชื่อร่วมกันและประทับตราสำคัญของบริษัท ยกเว้น นายประสิทธิ์ ไชวโกลกุล นายชัย จรุงธนาภิบาล นายอนันต์ ดาไลดม และพลตำรวจเอกกฤษณะ ผลอนันต์

### ขอบเขตอำนาจหน้าที่ของคณะกรรมการบริษัท

1. ปฏิบัติให้เป็นไปตามกฎหมาย วัตถุประสงค์ ข้อบังคับของบริษัท และมติที่ประชุมผู้ถือหุ้น โดยปฏิบัติหน้าที่ด้วยความซื่อสัตย์ สุจริต และระมัดระวังรักษาผลประโยชน์ของผู้ถือหุ้น ทั้งในปัจจุบันและในระยะยาว รวมทั้งการปฏิบัติให้เป็นไปตามหลักเกณฑ์ และข้อบังคับของตลาดหลักทรัพย์แห่งประเทศไทย และสำนักงานคณะกรรมการกำกับหลักทรัพย์และตลาดหลักทรัพย์
2. มีความรับผิดชอบต่องูถือหุ้น เกี่ยวกับการดำเนินธุรกิจของบริษัท และการกำกับดูแลให้การบริหารจัดการเป็นไปตามเป้าหมาย และแนวทางที่จะก่อให้เกิดประโยชน์สูงสุดแก่ผู้ถือหุ้น อยู่ในกรอบของการมีจริยธรรมที่ดี และคำนึงถึงผลประโยชน์ของผู้มีส่วนได้เสียทุกฝ่าย
3. การพิจารณาและให้ความเห็นชอบในเรื่องที่สำคัญเกี่ยวกับการดำเนินงานของบริษัท เช่น วัสดุภัณฑ์ และการกิจ กลยุทธ์ เป้าหมายทางการเงิน ความเสี่ยง แผนงาน และงบประมาณ เป็นต้น
4. การติดตามและดูแลให้ฝ่ายจัดการดำเนินงานตามนโยบายและแผนที่กำหนดไว้อย่างมีประสิทธิภาพและประสิทธิผล
5. การควบคุมภายในและการบริหารความเสี่ยง รวมทั้งกลไกในการรับเรื่องร้องเรียนและการดำเนินการกรณีมีการชี้เบาะแส
6. การดูแลให้การดำเนินธุรกิจต่อเนื่องในระยะยาว รวมทั้งแผนการพัฒนาพนักงาน ความต่อเนื่องของผู้บริหาร (Succession Plan)

### คณะกรรมการบริษัท ประกอบด้วยกรรมการอิสระจำนวน 4 คน คือ

- |                    |              |
|--------------------|--------------|
| 1. นายประสิทธิ์    | โชวีโลกุล    |
| 2. นายอนันต์       | คาโลดม       |
| 3. พลตำรวจเอกกฤษณะ | พลอนันต์     |
| 4. นายชัย          | จรุงธนาภิบาล |

### การประชุมพิเศษกรรมการบริษัทใหม่

คณะกรรมการบริษัทได้กำหนดให้มีการประชุมพิเศษกรรมการบริษัทใหม่ทุกคน เพื่อให้กรรมการบริษัทใหม่ที่ได้รับการแต่งตั้ง มีโอกาสในการสร้างความรู้ความเข้าใจในธุรกิจของบริษัท สภาวะอุตสาหกรรม แนวทางการดำเนินธุรกิจ นโยบายต่างๆของบริษัท รวมถึงบทบาทหน้าที่และความรับผิดชอบของคณะกรรมการบริษัทอย่างละเอียด โดยคณะกรรมการมอบหมายให้เลขาธิการบริษัทจัดการประชุมพิเศษให้กับกรรมการใหม่ โดยให้มีทั้งส่วนที่เป็นเอกสารชี้แจง การอบรมสัมมนา และการนำชมสถานที่การดำเนินงานของโครงการต่างๆของบริษัท อาทิ สำนักงานใหญ่ โรงงาน และไร่ปลูกสับปะรดของบริษัท เพื่อให้กรรมการบริษัทได้มีโอกาสสัมผัสสภาพการดำเนินงานจริงของบริษัท โดยในปี 2560 บริษัทได้จัดประชุมพิเศษให้กับ นางสาวพรพิมล เชิดชูชัย ซึ่งเป็นกรรมการเข้าใหม่ เมื่อวันที่ 12 กันยายน 2560

คณะกรรมการบริษัทมีนโยบายที่จะเสริมสร้างความรู้ในด้านต่างๆให้กับกรรมการบริษัททุกท่าน อาทิ สนับสนุนให้กรรมการทุกคนและเลขาธิการบริษัทเข้ารับการสัมมนาและศึกษาในหลักสูตรที่เป็นประโยชน์ซึ่งจัดขึ้นโดยสมาคมส่งเสริมสถาบันกรรมการบริษัทไทย (IOD) และหรือตลาดหลักทรัพย์แห่งประเทศไทย

ในปี 2560 กรรมการของบริษัทเข้าร่วมการสัมมนาในหลักสูตรต่างๆ ดังนี้

นางสาวพรพิมล เชิดชูชัย กรรมการและกรรมการบริหาร เข้าสัมมนาหลักสูตร Director Accreditation Program (DAP รุ่น 143/2560) จากสมาคมส่งเสริมสถาบันกรรมการบริษัทไทย (IOD)

นายเกียรติศักดิ์ เลิศศรีอมร รองกรรมการผู้จัดการ และเลขาธิการบริษัท เข้าสัมมนาเรื่อง หลักการกำกับดูแลกิจการที่ดีสำหรับบริษัทจดทะเบียนปี 2560 และความรับผิดชอบทางอาญาของกรรมการและผู้แทนนิติบุคคล : กฎหมายใหม่ดีกว่าเดิมจริงหรือ จากตลาดหลักทรัพย์แห่งประเทศไทย

## 8.2 คณะกรรมการบริหาร

ณ วันที่ 30 กันยายน 2560 คณะกรรมการบริหารของบริษัทประกอบด้วยกรรมการจำนวน 8 คน มีรายชื่อดังต่อไปนี้

1. นายเกียรติ	เมฆานนท์ชัย	ประธานกรรมการบริหาร
2. นายประเสริฐ	เมฆวัฒนา	รองประธานกรรมการบริหาร
3. นายศิริพล	ยอดเมืองเจริญ	กรรมการบริหาร
4. นางฉวีวรรณ	จันทนกุมมะ	กรรมการบริหาร
5. นายสิทธิชัย	ชัยเกรียงไกร	กรรมการบริหาร
6. นางนิลดา	ธีระวัฒนชัย	กรรมการบริหาร
7. นางสาวพรพิมล	เชิดชูชัย	กรรมการบริหาร
8. นายเกรม แอนโกนี่	ค้อกช	กรรมการบริหาร และกรรมการผู้จัดการ

## ขอบเขตอำนาจหน้าที่ของคณะกรรมการบริหาร

คณะกรรมการบริหาร มีอำนาจหน้าที่ดังนี้

1. นำนโยบายของคณะกรรมการบริษัทมาปฏิบัติ
2. พิจารณาการจัดสรรงบประมาณประจำปี และกลั่นกรองการลงทุนต่าง ๆ เพื่อนำเสนอต่อคณะกรรมการบริษัทเพื่อพิจารณาอนุมัติ
3. บริหารงานเกี่ยวกับการดำเนินงานตามปกติธุรกิจของบริษัท
4. การดำเนินงานอื่น ๆ ที่ได้รับมอบหมายจากคณะกรรมการเป็นกรณี ๆ
5. ควบคุมดูแลตรวจตราประสานงานกับเจ้าหน้าที่ทุกระดับของบริษัทให้ปฏิบัติงานให้เป็นไปตามระเบียบกฎเกณฑ์ข้อบังคับของบริษัท รวมทั้งมีอำนาจสั่งการโยกย้าย แต่งตั้ง เลื่อนตำแหน่ง ลดปลดออก ให้ออก การลงโทษ ภาคทัณฑ์ การพิจารณาความดีความชอบ ทั้งเงินเดือน โบนัส สิทธิประโยชน์อื่นของพนักงานทุกตำแหน่ง
6. ควบคุมสั่งการเกี่ยวกับการขายสินค้า การผลิตสินค้า การเพาะปลูกพืช รวมทั้งสั่งให้มีการเปลี่ยนแปลง ที่เห็นว่าจำเป็นและเหมาะสมเพื่อผลประโยชน์ของบริษัท

## 8.3 คณะกรรมการตรวจสอบ

ณ วันที่ 30 กันยายน 2560 คณะกรรมการตรวจสอบของบริษัท ประกอบด้วย กรรมการอิสระจำนวน 3 คน มีวาระการดำรงตำแหน่งคราวละ 3 ปี ดังนี้

1. นายประสิทธิ์	ไขว้โลกุล	ประธานกรรมการตรวจสอบ
2. นายชัย*	จรุงนากิบาล	กรรมการตรวจสอบ
3. พลตำรวจเอกกฤษณะ	ผลอนันต์	กรรมการตรวจสอบ

หมายเหตุ \* กรรมการตรวจสอบที่มีความรู้และประสบการณ์ด้านบัญชี

### ขอบเขตอำนาจหน้าที่ของคณะกรรมการตรวจสอบ

1. สอบทานให้บริษัทมีการรายงานทางการเงินอย่างถูกต้องและเพียงพอ
2. สอบทานให้บริษัทมีระบบการควบคุมภายในและระบบการตรวจสอบภายในที่เหมาะสมและมีประสิทธิผล และพิจารณาความเป็นอิสระของหน่วยงานตรวจสอบภายใน ตลอดจนให้ความเห็นชอบในการพิจารณาแต่งตั้ง โยกย้าย เลิกจ้าง หัวหน้าหน่วยงานตรวจสอบ ภายใน หรือหน่วยงานอื่นใดที่รับผิดชอบเกี่ยวกับการตรวจสอบภายใน
3. สอบทานให้บริษัทปฏิบัติตามกฎหมายว่าด้วยหลักทรัพย์และตลาดหลักทรัพย์ข้อกำหนดของตลาดหลักทรัพย์หรือกฎหมายที่เกี่ยวข้องกับธุรกิจของบริษัท
4. พิจารณา คัดเลือก เสนอแต่งตั้ง บุคคลซึ่งมีความเป็นอิสระเพื่อกำหนดหน้าที่เป็นผู้สอบบัญชีของบริษัท พร้อมทั้งเสนอคำตอบแทนของบุคคลดังกล่าว และมีหน้าที่เสนอเลิกจ้างผู้สอบบัญชีของบริษัทได้ หากภายหลังทราบว่าไม่คุณสมบัติไม่เหมาะสม
5. เข้าร่วมประชุมกับผู้สอบบัญชีโดยไม่มีฝ่ายจัดการเข้าร่วมประชุมด้วยอย่างน้อยปีละ 1 ครั้ง
6. พิจารณารายการที่เกี่ยวข้องกันหรือรายการที่อาจมีความขัดแย้งทางผลประโยชน์ให้เป็นไปตามกฎหมายและข้อกำหนดของตลาดหลักทรัพย์ ทั้งนี้ให้มั่นใจว่ารายการดังกล่าวเหมาะสมผลและเป็นประโยชน์สูงสุดต่อบริษัท
7. จัดทำรายงานของคณะกรรมการตรวจสอบโดยเปิดเผยไว้ในรายงานประจำปีของบริษัท ซึ่งรายงานดังกล่าวต้องลงนามโดยประธานคณะกรรมการตรวจสอบและต้องประกอบด้วยข้อมูลอย่างน้อยดังต่อไปนี้
  - ความเห็นเกี่ยวกับความถูกต้อง ครบถ้วน เป็นที่เชื่อถือได้ของรายงานทางการเงินของบริษัท
  - ความเห็นเกี่ยวกับความเพียงพอของระบบควบคุมภายในของบริษัท
  - ความเห็นเกี่ยวกับการปฏิบัติตามกฎหมายว่าด้วยหลักทรัพย์และตลาดหลักทรัพย์ ข้อกำหนดของตลาดหลักทรัพย์หรือกฎหมายที่เกี่ยวข้องกับธุรกิจของบริษัท
  - ความเห็นเกี่ยวกับความเหมาะสมของผู้สอบบัญชี
  - ความเห็นเกี่ยวกับรายการที่อาจมีความขัดแย้งทางผลประโยชน์
  - จำนวนการประชุมคณะกรรมการตรวจสอบ และการเข้าร่วมประชุมของกรรมการตรวจสอบแต่ละท่าน
  - ความเห็นหรือข้อสังเกตโดยรวมที่คณะกรรมการตรวจสอบได้รับจากการปฏิบัติหน้าที่ตามกฎหมาย
  - รายการอื่นที่เห็นว่าผู้ถือหุ้นและผู้ลงทุนทั่วไปควรทราบภายใต้ขอบเขตหน้าที่และความรับผิดชอบที่ได้รับมอบหมายจากคณะกรรมการบริษัท
8. ปฏิบัติการอื่นใดตามที่คณะกรรมการบริษัทมอบหมายด้วยความเห็นชอบจากคณะกรรมการตรวจสอบในการปฏิบัติหน้าที่ตามวรรคหนึ่ง

คณะกรรมการตรวจสอบมีความรับผิดชอบต่อคณะกรรมการบริษัทโดยตรง และคณะกรรมการของบริษัทยังคงมีความรับผิดชอบในการดำเนินงานของบริษัทต่อบุคคลภายนอก

#### 8.4 คณะกรรมการกำหนดค่าตอบแทนและสรรหา

ณ วันที่ 30 กันยายน 2560 คณะกรรมการกำหนดค่าตอบแทนและสรรหาของบริษัทประกอบด้วยกรรมการจำนวน 4 คน มีวาระการดำรงตำแหน่งคราวละ 3 ปี ดังนี้

1. นายประสิทธิ์	ไขว้โลกุล	ประธานกรรมการกำหนดค่าตอบแทนและสรรหา
2. นายสิทธิชัย	ชัยเกรียงไกร	กรรมการกำหนดค่าตอบแทนและสรรหา
3. นายประเสริฐ	เมฆวัฒนา	กรรมการกำหนดค่าตอบแทนและสรรหา
4. นายอนันต์	ดาโลดม	กรรมการกำหนดค่าตอบแทนและสรรหา (ได้รับการแต่งตั้งดำรงตำแหน่งกรรมการกำหนดค่าตอบแทนและสรรหา เมื่อวันที่ 8 พฤษภาคม 2560)

### ขอบเขตอำนาจหน้าที่ของคณะกรรมการสรรหา

1. กำหนดวิธีการและหลักเกณฑ์การสรรหากรรมการ เพื่อให้เกิดความโปร่งใส
2. พิจารณาสรรหาผู้ที่สมควรได้รับแต่งตั้งเป็นกรรมการบริษัท ทดแทนกรรมการที่ครบรอบออกตามวาระหรือกรณีอื่น เพื่อเสนอคณะกรรมการบริษัท หรือที่ประชุมผู้ถือหุ้น เพื่อดำเนินการแต่งตั้ง โดยคำนึงถึงองค์ประกอบของคณะกรรมการ ความรู้ ความสามารถ และประสบการณ์ที่เป็นประโยชน์ต่อบริษัท รวมทั้งไม่มีกรณีผลประโยชน์ขัดแย้งกับบริษัท (Conflict of Interest) อีกทั้งคุณสมบัติของกรรมการที่ต้องการสรรหา ต้องให้สอดคล้องกับกลยุทธ์ในการดำเนินธุรกิจของบริษัท
3. พิจารณาเสนอชื่อกรรมการ เพื่อกำหนดที่กรรมการเฉพาะเรื่อง โดยพิจารณาตามองค์ประกอบของคณะกรรมการเฉพาะเรื่อง คุณสมบัติ ความรู้ ความสามารถของกรรมการ ที่เหมาะสมต่อการปฏิบัติหน้าที่กรรมการเฉพาะเรื่อง และนำเสนอต่อคณะกรรมการบริษัท เพื่อพิจารณาแต่งตั้ง ยกเว้น คณะกรรมการสรรหาซึ่งคณะกรรมการบริษัท จะเป็นผู้พิจารณาแต่งตั้ง
4. ทบทวนระบบการประเมินผลการปฏิบัติหน้าที่ของคณะกรรมการบริษัท
5. ปฏิบัติหน้าที่อื่นใด ตามที่คณะกรรมการบริษัทมอบหมาย

### ทั้งนี้ ได้กำหนดวิธีการสรรหาบุคคลเพื่อแต่งตั้งเป็นกรรมการ ดังนี้

1. คณะกรรมการสรรหากำหนดคุณสมบัติของกรรมการที่ต้องการสรรหาทดแทนเพื่อให้มีองค์ประกอบ และคุณสมบัติ ตามกฎหมาย/ระเบียบที่เกี่ยวข้องและกำหนดวิธีการเสนอรายชื่อผู้มีคุณสมบัติ
2. คณะกรรมการสรรหาสรุปผลการสรรหาและเสนอชื่อผู้มีความเหมาะสมที่จะเป็นกรรมการพร้อมเหตุผลประกอบและนำเสนอต่อคณะกรรมการบริษัท
3. คณะกรรมการบริษัทพิจารณาคัดเลือกผู้มีคุณสมบัติเหมาะสมตามรายชื่อที่คณะกรรมการสรรหาเสนอเพื่อพิจารณาแต่งตั้งเป็นกรรมการ หรือเสนอรายชื่อต่อที่ประชุมผู้ถือหุ้น เพื่อพิจารณาอนุมัติ

### ขอบเขตอำนาจหน้าที่ของคณะกรรมการกำหนดค่าตอบแทน

1. พิจารณาหลักเกณฑ์ในการอนุมัติจ่ายค่าตอบแทน
2. พิจารณาติดตามความเปลี่ยนแปลงและแนวโน้มในเรื่องผลตอบแทนของคณะกรรมการบริษัท รวมทั้งฝ่ายจัดการของบริษัท เพื่อเสนอเป็นนโยบายค่าตอบแทนที่เป็นแรงจูงใจในการบริหารกิจการของบริษัทให้เจริญก้าวหน้า ตลอดจนสามารถรักษาคนเก่งและดีให้คงอยู่กับบริษัทไว้ได้
3. ปฏิบัติหน้าที่อื่นใด ตามที่คณะกรรมการบริษัทมอบหมาย

### 8.5 คณะกรรมการกำกับดูแลกิจการที่ดี

ณ วันที่ 30 กันยายน 2560 คณะกรรมการกำกับดูแลกิจการของบริษัทประกอบด้วยกรรมการจำนวน 3 คน มีวาระการดำรงตำแหน่งคราวละ 3 ปี ดังนี้

- |                    |             |                                   |
|--------------------|-------------|-----------------------------------|
| 1. นายประสิทธิ์    | โชวีไลกุล   | ประธานกรรมการกำกับดูแลกิจการที่ดี |
| 2. นางฉวีวรรณ      | จินทนกุ่มมะ | กรรมการกำกับดูแลกิจการที่ดี       |
| 3. พลตำรวจเอกกฤษณะ | พลอนันต์    | กรรมการกำกับดูแลกิจการที่ดี       |

### ขอบเขตอำนาจหน้าที่ของคณะกรรมการกำกับดูแลกิจการที่ดี

1. เสนอแนวปฏิบัติด้านการกำกับดูแลกิจการที่ดี ต่อคณะกรรมการบริษัท
2. ให้คำแนะนำแก่คณะกรรมการบริษัท ในเรื่องเกี่ยวกับการกำกับดูแลกิจการที่ดี
3. ดูแลการปฏิบัติตามของคณะกรรมการ และฝ่ายจัดการ เพื่อให้เป็นไปตามหลักการกำกับดูแลกิจการที่ดี
4. ทบทวนแนวทางหลักการกำกับดูแลกิจการที่ดีของบริษัท โดยเปรียบเทียบกับแนวปฏิบัติของสากลปฏิบัติ และเสนอแนะต่อคณะกรรมการบริษัท
5. มอบนโยบายการกำกับดูแลกิจการที่ดีของบริษัทให้คณะกรรมการดำเนินงานกำกับดูแลกิจการที่ดี
6. ติดตามการดำเนินงานด้านการกำกับดูแลกิจการที่ดี และรายงานต่อคณะกรรมการบริษัท

## 8.6 คณะกรรมการบริหารความเสี่ยง

ณ วันที่ 30 กันยายน 2560 คณะกรรมการบริหารความเสี่ยงของบริษัทประกอบด้วยกรรมการจำนวน 3 คน มีวาระการดำรงตำแหน่งคราวละ 3 ปี ดังนี้

1. นายศิริพล	ยอดเมืองเจริญ	ประธานกรรมการบริหารความเสี่ยง
2. นายชัย	จรุงธนาภิบาล	กรรมการบริหารความเสี่ยง
3. นายเกรม แอนโทนี่	ค้อกช	กรรมการบริหารความเสี่ยง

### ขอบเขตอำนาจหน้าที่ของคณะกรรมการบริหารความเสี่ยง

1. กำหนดนโยบายและแนวทางการบริหารความเสี่ยง เสนอต่อคณะกรรมการบริษัท เพื่อพิจารณาให้ความเห็นและอนุมัติ
2. พิจารณาและให้ความเห็นในการกำหนดระดับความเสี่ยงที่ยอมรับได้ (Risk Appetite) และ หรือความเบี่ยงเบนของระดับความเสี่ยงที่ยอมรับได้ขององค์กร (Risk Tolerance) รวมทั้งระดับความเสี่ยงที่มีผลกระทบต่อบริษัทและบริษัทย่อยในด้านกลยุทธ์ การเงิน และการปฏิบัติงาน ก่อนนำเสนอต่อคณะกรรมการบริษัท เพื่อพิจารณาให้ความเห็นและอนุมัติ
3. รับทราบ พิจารณา และให้ความเห็นในผลการประเมินความเสี่ยง แนวทาง และมาตรการจัดการความเสี่ยง และแผนปฏิบัติการเพื่อจัดการความเสี่ยงที่เหลืออยู่ของบริษัท เพื่อให้มั่นใจว่าบริษัทมีการบริหารความเสี่ยงที่เพียงพอและเหมาะสม
4. ดูแลและสนับสนุนให้การบริหารความเสี่ยง องค์กรประสบความสำเร็จ เสนอแนะ วิธีป้องกัน และวิธีลดระดับความเสี่ยงให้อยู่ในระดับที่ยอมรับได้ ติดตามแผนการดำเนินงานเพื่อลดความเสี่ยงอย่างต่อเนื่อง และเหมาะสมกับสภาวะการดำเนินงานธุรกิจ เพื่อให้มั่นใจว่าความเสี่ยงได้รับการบริหารจัดการอย่างเพียงพอและเหมาะสม
5. ให้คำแนะนำการบริหารความเสี่ยงระดับองค์กร รวมถึงส่งเสริมและสนับสนุนให้มีการปรับปรุง และพัฒนาระบบการบริหารความเสี่ยงภายในองค์กรอย่างต่อเนื่องและสม่ำเสมอ
6. ดูแลและสนับสนุนให้มีการสอบทาน และทบทวน นโยบาย และกรอบการบริหารความเสี่ยง องค์กร เป็นประจำอย่างน้อยทุกปี
7. รายงานความเสี่ยงที่สำคัญขององค์กร รวมถึงสถานะของความเสี่ยง แนวทางในการจัดการความเสี่ยง ความคืบหน้า และผลของการบริหารความเสี่ยงให้แก่คณะกรรมการบริษัท
8. สื่อสารแลกเปลี่ยนข้อมูล ประสานงานเกี่ยวกับความเสี่ยง และการควบคุมภายในกับคณะกรรมการตรวจสอบ อย่างน้อยปีละ 1 ครั้ง

## 8.7 ผู้บริหาร

### คณะผู้บริหาร

ณ วันที่ 30 กันยายน 2560 คณะผู้บริหารของบริษัท ประกอบด้วย

1. นายเกรม แอนโทนี่	ค้อกช	กรรมการผู้จัดการ
2. นายเกียรติศักดิ์	เลิศศิริอมร	รองกรรมการผู้จัดการสายงานบริหารกลาง
3. นางสาวสุติพร	รังสีศิริกุล	รองกรรมการผู้จัดการสายงานปฏิบัติการ
4. นายวิบูลย์	สุงอวยชัย	ผู้ช่วยกรรมการผู้จัดการสายงานการเงินและบริหาร
5. นายพัฒนา	เจือทอง	ผู้อำนวยการจัดหาวัตถุดิบการเกษตร
6. นางชนิยา	จันทรเกษมวัฒน์	ผู้อำนวยการฝ่ายประกันคุณภาพ
7. นายชัชวาล	เป่าทอง	ผู้อำนวยการฝ่ายเกษตร
8. นายนพดล	ทองประเจียด	ผู้อำนวยการฝ่ายโรงงาน
9. นายภาควุฒิ	เต็มพงศ์พิสิฐ	ผู้อำนวยการฝ่ายการตลาดและขายต่างประเทศ
10. นางสาวอรนทร	นันทโฆวาทย์	ผู้อำนวยการฝ่ายการเงินและบัญชี
11. นางวันดี	ขวัญอ่อน	ผู้อำนวยการฝ่ายคลังสินค้า



คณะผู้บริหารดังกล่าวนี้เป็นระดับผู้บริหารใน 4 อันดับนับต่อจากคณะกรรมการบริหาร ซึ่งนับรวมบุคคลที่อยู่ในระดับเดียวกับอันดับที่ 4 ด้วย

#### **ขอบเขตอำนาจหน้าที่ของกรรมการผู้จัดการ**

1. ควบคุม สอดส่องดูแล การจัดการบริษัทโดยทั่วไปอย่างใกล้ชิด เพื่อให้การจัดการเป็นประโยชน์แก่บริษัทและกันสถานการณ์มากที่สุด ตามนโยบายที่คณะกรรมการบริษัทกำหนด
2. กำหนดเป้าหมายและแผนธุรกิจประจำปี โดยคำนึงถึงความเสี่ยงในด้านต่าง ๆ ให้คณะกรรมการบริษัทอนุมัติ
3. บริหารงานผ่านคณะเจ้าหน้าที่บริหารให้ได้ผลตามเป้าหมายธุรกิจที่ตั้งไว้
4. จัดสรรทรัพยากร และสรรหาบุคลากรที่มีศักยภาพ เพื่อเพิ่มความสามารถในการแข่งขันทางธุรกิจ
5. พิจารณาการลงทุนในโครงการต่างๆ ที่เห็นว่าเป็นประโยชน์ต่อบริษัทเพื่อนำเสนอคณะกรรมการบริษัทอนุมัติ
6. จัดทำรายงานสถานะทางการเงิน และผลการดำเนินงาน ให้คณะกรรมการบริหารพิจารณาทุกเดือน
7. จัดทำงบประมาณประจำปี และงบลงทุน เสนอคณะกรรมการบริหารพิจารณาขึ้นทูลเกล้าเพื่อเสนอคณะกรรมการบริษัทอนุมัติ
8. ส่งเสริม และสร้างวัฒนธรรมองค์กร เพื่อการเติบโตของธุรกิจ
9. รับคำสั่ง และปฏิบัติตามคำสั่งของคณะกรรมการบริหารเพื่อให้เกิดการปรับปรุง เปลี่ยนแปลง แก้ไข ปัญหาอุปสรรคที่เกิดขึ้น เพื่อให้เกิดผลดีแก่กิจการของบริษัท

#### **8.8 เลขาธิการบริษัท**

คณะกรรมการบริษัทได้แต่งตั้ง นายเกียรติศักดิ์ เสิศศิริอมร เป็นเลขาธิการบริษัท โดยมีสำนักกรรมการผู้จัดการเป็นหน่วยงานสนับสนุนงานเลขาธิการบริษัทเพื่อให้เป็นไปตามหลักการกำกับดูแลกิจการที่ดีของบริษัทและเพื่อให้การบริหารงานของบริษัทเป็นไปอย่างมีประสิทธิภาพยิ่งขึ้น

#### **ขอบเขตอำนาจหน้าที่ของเลขาธิการบริษัท**

1. มีอำนาจหน้าที่ในการติดต่อและลงนามในเอกสารที่จะแจ้งต่อตลาดหลักทรัพย์แห่งประเทศไทย
2. มีหน้าที่และความรับผิดชอบตามพระบัญญัติหลักทรัพย์และตลาดหลักทรัพย์ ฉบับปี 2551 และตามที่กำหนดโดยคณะกรรมการกำกับตลาดทุน

#### **การสรรหากรรมการ กรรมการอิสระ กรรมการตรวจสอบ และผู้บริหาร**

1) กรณีที่กรรมการ และกรรมการอิสระ ครบวาระหรือทดแทนตำแหน่งที่ว่างลงด้วยเหตุอื่นที่ประชุมคณะกรรมการบริษัท จะเป็นผู้พิจารณาสรรหากรรมการทดแทน โดยผ่านคณะกรรมการกำหนดค่าตอบแทนและสรรหา โดยคณะกรรมการบริษัท จะพิจารณาคัดสรรบุคคลผู้มีคุณวุฒิ ความรู้ ความสามารถ และประสบการณ์การทำงานที่เกี่ยวข้องรวมทั้งมีคุณสมบัติตามมาตรา 68 แห่งพระราชบัญญัติบริษัทมหาชน จำกัด พ.ศ. 2535 และตามประกาศคณะกรรมการกำกับหลักทรัพย์และตลาดหลักทรัพย์ที่เกี่ยวข้อง เพื่อประโยชน์ต่อการดำเนินงานของบริษัทให้มีประสิทธิภาพ จากนั้น จึงนำเสนอที่ประชุมผู้ถือหุ้นเพื่อพิจารณาแต่งตั้ง ตามหลักเกณฑ์และวิธีการดังต่อไปนี้

1. ผู้ถือหุ้นคนหนึ่งจะมีคะแนนเสียงเท่ากับหนึ่งหุ้นต่อหนึ่งเสียง
2. ผู้ถือหุ้นแต่ละคนจะต้องใช้คะแนนเสียงที่มีอยู่ทั้งหมดตาม 1. เลือกตั้งบุคคลเดียวหรือหลายคนเป็นกรรมการก็ได้ แต่จะแบ่งคะแนนเสียงให้แก่ผู้ใดมากน้อยเพียงใดไม่ได้
3. บุคคลซึ่งได้รับคะแนนเสียงสูงสุดตามลำดับลงมา เป็นผู้ได้รับการเลือกตั้งเป็นกรรมการเท่าจำนวนกรรมการที่จะพึงมีหรือพึงเลือกได้ในครั้งนั้น ในกรณีที่บุคคลซึ่งได้รับการเลือกตั้งในลำดับถัดลงมา มีคะแนนเสียงเท่ากันเกินจำนวนกรรมการที่พึงมีหรือพึงเลือกตั้งในครั้งนั้น ให้ผู้เป็นประธานเป็นผู้ออกเสียงชี้ขาด

สำหรับการสรรหาคัดเลือกบุคคลเข้าดำรงตำแหน่งผู้บริหาร คณะกรรมการบริษัท จัดให้มีการติดตามความคืบหน้าแผนสืบถอดตำแหน่งที่ครอบคลุมตำแหน่งกรรมการผู้จัดการ และผู้บริหารระดับสูง เพื่อให้มั่นใจว่าบริษัท มีผู้บริหารที่มีความรู้ ความสามารถสามารถสืบถอดตำแหน่งที่สำคัญต่อไปในอนาคต

2) หลักเกณฑ์ในการคัดเลือกกรรมการอิสระ และกรรมการตรวจสอบ

บริษัทได้กำหนดหลักเกณฑ์ในการคัดเลือกกรรมการอิสระ และกรรมการตรวจสอบ จากคุณสมบัติของผู้ที่จะได้รับการแต่งตั้งเข้าเป็นกรรมการอิสระ กรรมการตรวจสอบ ของบริษัทโดยต้องมีคุณสมบัติดังต่อไปนี้

1. ถือหุ้นไม่เกินร้อยละ 1 ของทุนชำระแล้วของบริษัท บริษัทในเครือ บริษัทร่วม บริษัทที่เกี่ยวข้อง ทั้งนี้ให้นับรวมหุ้นที่ถือโดยผู้ที่เกี่ยวข้องด้วย
2. ไม่เป็น หรือ เคยเป็นกรรมการที่มีส่วนร่วมบริหารงาน ลูกจ้าง พนักงานที่ปรึกษาที่ได้เงินเดือนประจำ หรือผู้มีอำนาจควบคุมบริษัท บริษัทใหญ่ บริษัทย่อย บริษัทร่วม บริษัทย่อยลำดับเดียวกัน ผู้ถือหุ้นรายใหญ่ หรือผู้มีอำนาจควบคุม เว้นแต่ได้พ้นจากลักษณะดังกล่าวแล้วไม่น้อยกว่า 2 ปีก่อนได้รับการแต่งตั้ง
3. ไม่มี หรือ เคยมีความสัมพันธ์ทางธุรกิจหรือให้บริการทางวิชาชีพ กับบริษัท บริษัทใหญ่ บริษัทย่อย บริษัทร่วม ผู้ถือหุ้นรายใหญ่ หรือผู้มีอำนาจควบคุม ในลักษณะที่อาจขัดขวางการใช้จรรยาบรรณอย่างอิสระของตน รวมทั้งไม่เป็นหรือเคยเป็นผู้ถือหุ้นรายใหญ่ หรือผู้มีอำนาจควบคุม ของผู้ที่มีความสัมพันธ์ทางธุรกิจกับบริษัท บริษัทใหญ่ บริษัทย่อย บริษัทร่วม ผู้ถือหุ้นรายใหญ่ หรือผู้มีอำนาจควบคุม เว้นแต่ได้พ้นจากลักษณะดังกล่าวไม่น้อยกว่า 2 ปีก่อนได้รับการแต่งตั้ง โดยความสัมพันธ์ดังกล่าวหมายความถึงความสัมพันธ์ดังต่อไปนี้
  - 3.1 รายการธุรกรรมปกติ รายการเกี่ยวกับสินทรัพย์ บริการ รายการให้หรือรับความช่วยเหลือทางการเงินเกิน 20 ล้านบาท หรือ 3% ของสินทรัพย์ที่มีตัวตนสุทธิแล้วแต่จำนวนใดต่ำกว่า
  - 3.2 การให้บริการทางวิชาชีพอื่น เช่น ที่ปรึกษาทางการเงิน , ที่ปรึกษากฎหมาย , การประเมินราคากฎหมาย สินเกิน 2 ล้านบาทต่อปี

ทั้งนี้ ในกรณีที่ความสัมพันธ์ทางธุรกิจ หรือบริการทางวิชาชีพ เกินมูลค่าดังกล่าว ต้องได้รับอนุมัติจากคณะกรรมการว่าการมีความสัมพันธ์ทางธุรกิจ หรือบริการทางวิชาชีพไม่มีผลกระทบต่อการปฏิบัติหน้าที่ และการให้ความเห็นที่เป็นอิสระ รวมทั้งได้เปิดเผยความเห็นดังกล่าวของคณะกรรมการในแบบ 56-1 รายงานประจำปี และหนังสือเชิญประชุม (กรณีต่อวาระ)

4. ไม่เป็น หรือเคยเป็นผู้สอบบัญชีของบริษัท บริษัทใหญ่ บริษัทย่อย บริษัทร่วม ผู้ถือหุ้นรายใหญ่ หรือผู้มีอำนาจควบคุม รวมทั้งไม่เป็น ผู้ถือหุ้นใหญ่ ผู้มีอำนาจควบคุม หรือหุ้นส่วนของสำนักงานสอบบัญชีที่มีผู้สอบบัญชีดังกล่าวสังกัดอยู่ เว้นแต่ได้พ้นจากลักษณะดังกล่าวไม่น้อย กว่า 2 ปีก่อนได้รับการแต่งตั้ง
5. ไม่มีความสัมพันธ์ทางสายโลหิต หรือโดยการจดทะเบียนตามกฎหมาย กล่าวคือไม่มีความสัมพันธ์ในลักษณะที่เป็น บิดามารดา คู่สมรส พี่น้อง และบุตร รวมทั้งคู่สมรสของบุตรของผู้บริหาร ผู้ถือหุ้นใหญ่ ผู้มีอำนาจควบคุม หรือบุคคลที่จะได้รับการเสนอให้เป็น ผู้บริหารหรือผู้มีอำนาจควบคุมของบริษัท หรือบริษัทย่อย
6. ไม่เป็นกรรมการที่ได้รับแต่งตั้งเพื่อเป็นตัวแทนกรรมการของบริษัท ผู้ถือหุ้นใหญ่ หรือผู้ถือหุ้นที่เป็นผู้ที่เกี่ยวข้องกับผู้ถือหุ้นใหญ่ ของบริษัท
7. ไม่มีลักษณะอื่นใดที่ทำให้ไม่สามารถให้ความเห็นอย่างเป็นอิสระเกี่ยวกับการดำเนินงานของบริษัท
8. กรณีได้รับมอบหมายจากคณะกรรมการให้ตัดสินใจเรื่องการค้าของกิจการของบริษัท บริษัทใหญ่ บริษัทย่อย บริษัทร่วม และ บริษัทย่อยลำดับเดียวกัน ผู้ถือหุ้นรายใหญ่ หรือผู้มีอำนาจควบคุม โดยมีการตัดสินใจในรูปแบบของคณะ (Collective Decision) สามารถทำได้ โดยกรรมการอิสระรายนั้นต้องไม่เป็นกรรมการตรวจสอบด้วย
9. สามารถดำรงตำแหน่งกรรมการที่ไม่มีส่วนร่วมบริหารงานหรือกรรมการอิสระของบริษัทในกลุ่มได้ แต่ต้องเปิดเผยข้อมูลเกี่ยวกับการดำรงตำแหน่งกรรมการอิสระในกลุ่มและคำตอบแทนรวมที่ได้รับจากกลุ่มบริษัทในแบบ 56-1 และรายงานประจำปี (ไม่ต้องเปิดเผยคำตอบแทนแยกรายบริษัท)

### นโยบายการไปดำรงตำแหน่งกรรมการที่บริษัทอื่นของกรรมการผู้จัดการ

บริษัทได้กำหนดนโยบายให้กรรมการผู้จัดการรายงานการไปดำรงตำแหน่งกรรมการในบริษัทอื่นที่ไม่ใช่บริษัทย่อย และบริษัทร่วมให้กับคณะกรรมการทราบโดยไม่ชักช้า

# โครงสร้างองค์กร

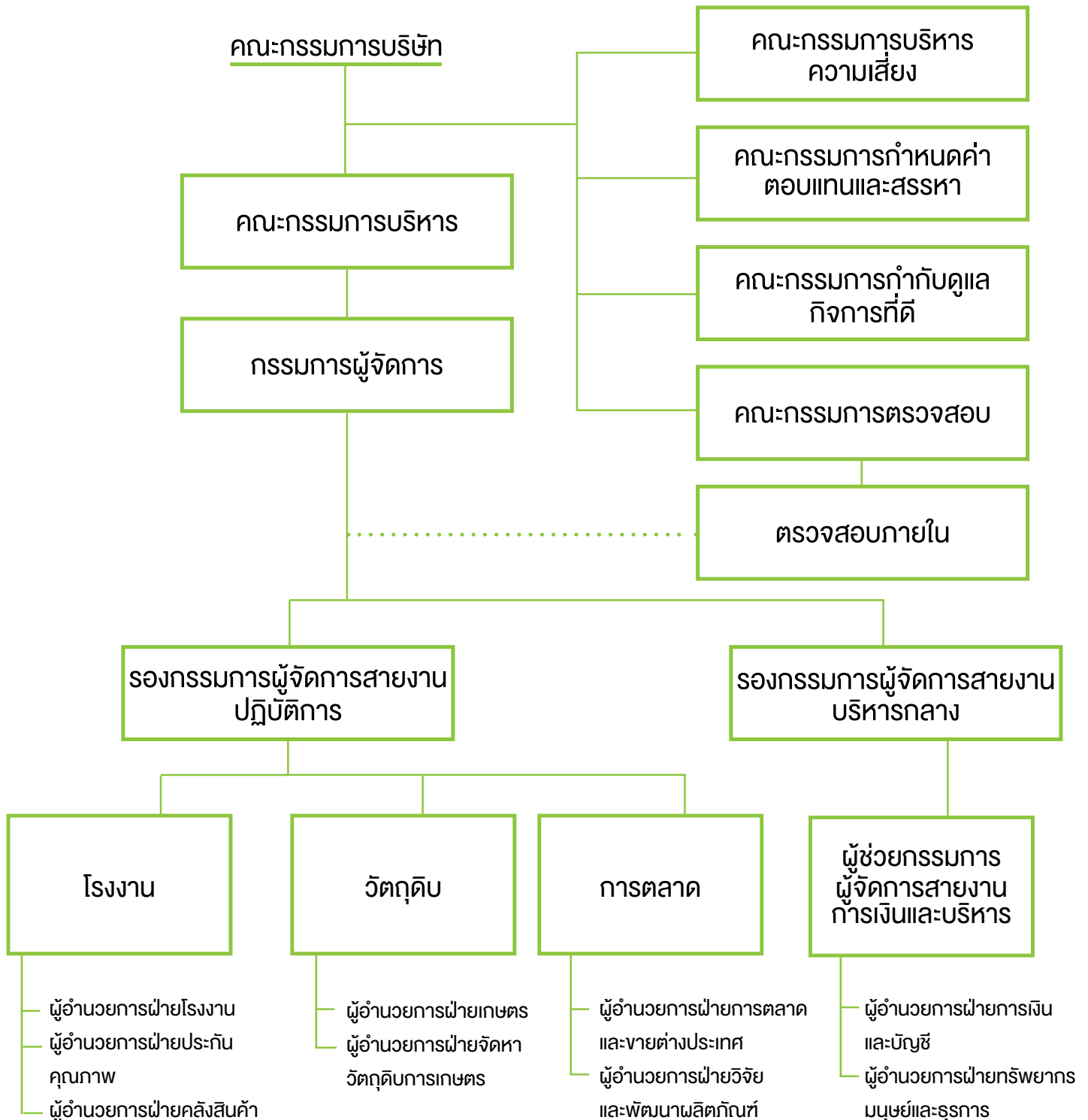

หมายเหตุ : คณะกรรมการตรวจสอบเป็นผู้พิจารณาและประเมินผลการปฏิบัติงานประจำปีของสำนักงานตรวจสอบภายใน ทั้งนี้ เพื่อให้บริษัทฯ มีการกำกับดูแลกิจการที่ดีและสำนักตรวจสอบภายในมีความเป็นอิสระในการทำงาน

# รายละเอียด เกี่ยวกับคณะกรรมการ

นายเกียรติ เมฆานนท์ชัย  
อายุ 77 ปี  
ประธานกรรมการบริษัท  
และประธานกรรมการบริหาร

นายประสิทธิ์ โชวีโลกุล  
อายุ 74 ปี  
กรรมการอิสระ  
ประธานกรรมการตรวจสอบ  
ประธานกรรมการกำหนดค่าตอบแทน และสรรหา  
และประธานกรรมการกำกับดูแลกิจการที่ดี

## คุณวุฒิทางการศึกษา

- ปริญญาตรีวิศวกรรมศาสตร์
- จุฬาลงกรณ์มหาวิทยาลัย
- M.S. in M.E. North Dakota
- State University, U.S.A.

## สัดส่วนการถือหุ้นในบริษัท (%)

(รวมคู่สมรสและบุตร) ณ 30 ก.ย. 60

- ไม่มี

## ความสัมพันธ์ทางครอบครัวระหว่างกรรมการและผู้บริหาร

- ไม่มี

## ประสบการณ์ทำงานในระยะ 5 ปี ย้อนหลัง

ปีปัจจุบัน	กรรมการ
	มูลนิธิอายิโนะโมะไต เพื่อการศึกษา
2553 - ปัจจุบัน	ประธานกรรมการบริษัท บจ.ควอลิตี้ โฟนแอปเปิ้ล โปรดักส์
2550 - ปัจจุบัน	ประธานกรรมการบริษัท และประธานกรรมการ บริหาร บมจ. อาหารสยาม
2550 - ปัจจุบัน	ประธานกรรมการบริษัท บจ. อีสเทิร์น ซบอร์ด อินดัสเตรียล เอสเทท (ระยอง)
2555 - 2559	กรรมการอิสระ และกรรมการตรวจสอบ บมจ. พีทีจี เอ็นเนอยี

## คุณวุฒิทางการศึกษา

- นิติศาสตร์บัณฑิต (LL.B) (เกียรตินิยมอันดับ 2)  
จุฬาลงกรณ์มหาวิทยาลัย
- นิติศาสตรมหาบัณฑิต (LL.M) มหาวิทยาลัยโคลัมเบีย  
(นิวยอร์ก) สหรัฐอเมริกา
- เติบโตบัณฑิตไทยสำนักศึกษาอบรมกฎหมาย  
แห่งเนติบัณฑิตยสภา

## สัดส่วนการถือหุ้นในบริษัท (%)

(รวมคู่สมรสและบุตร) ณ 30 ก.ย. 60

- ไม่มี

## ความสัมพันธ์ทางครอบครัวระหว่างกรรมการและผู้บริหาร

- ไม่มี

## ประสบการณ์ทำงานในระยะ 5 ปี ย้อนหลัง

2555 - ปัจจุบัน	กรรมการอิสระ ประธานกรรมการตรวจสอบ บมจ.ไทยเบฟเวอเรจ
2553 - ปัจจุบัน	กรรมการอิสระ ประธานกรรมการตรวจสอบ และประธานกรรมการกำหนดค่าตอบแทน และสรรหา
	และประธานกรรมการกำกับดูแลกิจการที่ดี บมจ. อาหารสยาม
2553 - ปัจจุบัน	ประธานกรรมการ กรรมการอิสระ และกรรมการสรรหา
	และกรรมการกำหนดค่าตอบแทน บมจ. โออิชิ กรุ๊ป
2553 - ปัจจุบัน	กรรมการอิสระ ประธานกรรมการตรวจสอบ บมจ. เบลูส์ ยุคเกอร์
2535 - ปัจจุบัน	ผู้บรรยายสำนักอบรมศึกษากฎหมายแห่งเนติ บัณฑิตยสภาเนติบัณฑิตยสภา
2532 - ปัจจุบัน	กรรมการกฤษฎีกา (คณะที่ 7) คณะกรรมการกฤษฎีกา สำนักงานคณะกรรมการกฤษฎีกา

นายศิริพล ยอดเมืองเจริญ  
อายุ 69 ปี

กรรมการ

กรรมการบริหาร

และประธานกรรมการบริหารความเสี่ยง

---

**คุณวุฒิทางการศึกษา**

- เศรษฐศาสตร์บัณฑิต (ทฤษฎีเศรษฐศาสตร์)

มหาวิทยาลัยธรรมศาสตร์

2553 - ปัจจุบัน

กรรมการ กรรมการอิสระ

- พาณิชยศาสตร์มหาบัณฑิต (บริหารธุรกิจ)

มหาวิทยาลัยธรรมศาสตร์

และประธานกรรมการสรรหา

และกำหนดค่าตอบแทน

- บริหารธุรกิจดุษฎีบัณฑิต (DBA.)

University of South Australia,

ประเทศออสเตรเลีย

2552 - ปัจจุบัน

กรรมการ

กลุ่มบริษัทพรธรรีอ

**สัดส่วนการถือหุ้นในบริษัท (%)**

2552 - 2553

กรรมการ

**(รวมคู่สมรสและบุตร) ณ 30 ก.ย. 60**

- ไม่มี

2551 - 2560

ธนาคารนครหลวงไทย จำกัด (มหาชน)

ประธานกรรมการบริหาร

สถาบันวิจัยและพัฒนาอัญมณีและเครื่อง

ประดับแห่งชาติ (องค์การมหาชน)

**ความสัมพันธ์ทางครอบครัวระหว่างกรรมการและผู้บริหาร**

- ไม่มี

**ประสบการณ์ทำงานในระยะ 5 ปี ย้อนหลัง**

2560 - ปัจจุบัน กรรมการ และประธานกรรมการบริหาร

บจ. ทีซีซี อินเตอร์ เทรด

2558 - 2560 กรรมการ

บจ. ทีซีซี โลจิสติกส์ แอนด์ แวร์เฮ้าส์

2557 - ปัจจุบัน สมาชิกสภานิติบัญญัติแห่งชาติ

สภานิติบัญญัติแห่งชาติ

2556 - ปัจจุบัน กรรมการ กรรมการบริหาร

และประธานกรรมการบริหารความเสี่ยง

บมจ. อาหารสยาม

2554 - 2559 กรรมการผู้ทรงคุณวุฒิ (ด้านบริหารธุรกิจ)

สำนักงานคณะกรรมการพัฒนาระบบ

ราชการ(ก.พ.ร.)

2554 - 2556 ประธานกรรมการบริหาร

ประธานคณะกรรมการบรรษัท

บรรษัทประกันสินเชื่ออุตสาหกรรมขนาดย่อม

(บสย.)

2553 - 2554 กรรมการ และประธาน

กรรมการบริหารความเสี่ยง

ธนาคารอาคารสงเคราะห์ (ธอส.)

นายอนันต์ ดาโลดม  
อายุ 76 ปี

กรรมการอิสระ

และกรรมการกำหนดค่าตอบแทน และสรรหา

นายประเสริฐ เมฆวัฒนา  
อายุ 71 ปี

กรรมการ

รองประธานกรรมการบริหาร

และกรรมการกำหนดค่าตอบแทน และสรรหา

### คุณวุฒิทางการศึกษา

- ปริญญาตรี วิทยาศาสตร์บัณฑิต  
สาขาส่งเสริมการเกษตร มหาวิทยาลัยเกษตรศาสตร์
- ปริญญาโท Master of Science  
สาขา Extension Education มหาวิทยาลัย Louisiana State University ประเทศสหรัฐอเมริกา
- ปริญญาเอก ดุษฎีบัณฑิตกิตติมศักดิ์  
สาขาส่งเสริมการเกษตร มหาวิทยาลัยเกษตรศาสตร์
- ประกาศนียบัตร หลักสูตรวิทยาลัยป้องกันราชอาณาจักร  
รุ่น 35

### สัดส่วนการถือหุ้นในบริษัท (%)

(รวมคู่สมรสและบุตร) ณ 30 ก.ย. 60

- ไม่มี

### ความสัมพันธ์ทางครอบครัวระหว่างกรรมการและผู้บริหาร

- ไม่มี

### ประสบการณ์ทำงานในระยะ 5 ปี ย้อนหลัง

- |                 |   |
|-----------------|---|
| 2550 - ปัจจุบัน | กรรมการอิสระ<br>และกรรมการกำหนดค่าตอบแทนและสรรหา<br>บมจ. อาหารสยาม  |
| 2549 - ปัจจุบัน | กรรมการผู้ทรงคุณวุฒิ<br>มูลนิธิพระบรมราชานุสรณ์<br>พระบาทสมเด็จพระพุทธเลิศหล้านภาลัย<br>ในพระบรมราชูปถัมภ์ พ.ศ. 2559 - 2561 |
| ปัจจุบัน        | ที่ปรึกษา<br>มูลนิธิส่งเสริมยุทธศาสตร์ไทย ในพระราชูปถัมภ์<br>ของสมเด็จพระเทพรัตนราชสุดาฯ<br>สยามบรมราชกุมารี                |
| ปัจจุบัน        | กรรมการ<br>บริษัท ประชาธิปไตยสามัคคี<br>(ประเทศไทย) จำกัด   |
| ปัจจุบัน        | นายกสมาคม สมาคมพืชสวนแห่งประเทศไทย  |
| ปัจจุบัน        | นายกสมาคม สมาคมศิษย์เก่ากองทุนพัฒนา<br>ความร่วมมือความสัมพันธ์ระหว่างประเทศ<br>ไต้หวัน - ไทย                                |
| ปัจจุบัน        | ประธาน มูลนิธิ “อนันต์ ดาโลดม”  |
| ปัจจุบัน        | ประธานที่ปรึกษา ฟาร์มประมง ฟาร์ม  |

### คุณวุฒิทางการศึกษา

- ปริญญาตรี California State University San Diego, U.S.A.
- ประกาศนียบัตรหลักสูตร International Marketing Institute,  
TUFT University, U.S.A.
- ประกาศนียบัตรหลักสูตร Program for Management  
Development, Harvard University, U.S.A.

### สัดส่วนการถือหุ้นในบริษัท (%)

(รวมคู่สมรสและบุตร) ณ 30 ก.ย. 60

- ไม่มี

### ความสัมพันธ์ทางครอบครัวระหว่างกรรมการและผู้บริหาร

- ไม่มี

### ประสบการณ์ทำงานในระยะ 5 ปี ย้อนหลัง

- |                 |  |
|-----------------|--|
| 2559 - ปัจจุบัน | กรรมการกำหนดค่าตอบแทนและสรรหา<br>บมจ. อาหารสยาม  |
| 2555 - ปัจจุบัน | รองอาวุโส ผู้จัดการพิเศษ<br>บจ. ทีซีซีคอร์ปอเรชั่น                                     |
| 2554 - ปัจจุบัน | กรรมการ<br>บจ. พรรณธิด   |
| 2553 - ปัจจุบัน | กรรมการ<br>บจ. ไทยมาลาयाกลาส   |
| 2553 - ปัจจุบัน | กรรมการ<br>บจ. ควอลิตี้ โฟนแอปเปิล โปรดักส์  |
| 2552 - ปัจจุบัน | กรรมการ และรองประธานกรรมการบริหาร<br>บจ. เทอราโกร เฟอร์ติไลเซอร์                       |
| 2552 - 2554     | กรรมการผู้จัดการใหญ่<br>บจ. พรรณธิด  |
| 2551 - ปัจจุบัน | กรรมการ และรองประธานกรรมการบริหาร<br>บมจ. เบอร์รี่ ยุคเกอร์<br>กรรมการบริหารความเสี่ยง |
| 2550 - ปัจจุบัน | กรรมการ รองประธานกรรมการบริหาร<br>บมจ. อาหารสยาม                                       |

นายสิทธิชัย ชัยเกรียงไกร  
อายุ 63 ปี

กรรมการ

กรรมการบริหาร

และกรรมการกำหนดค่าตอบแทน และสรรหา

นายชัย จรุงนาภิบาล  
อายุ 63 ปี

กรรมการอิสระ

กรรมการตรวจสอบ

และกรรมการบริหารความเสี่ยง

#### คุณวุฒิทางการศึกษา

- ปริญญาตรี บัญชี (เกียรตินิยมอันดับหนึ่ง)  
มหาวิทยาลัยธรรมศาสตร์
- วุฒิปริญญาโท บริหาร  
จุฬาลงกรณ์มหาวิทยาลัย
- Mini MBA  
มหาวิทยาลัยเกษตรศาสตร์

#### สัดส่วนการถือหุ้นในบริษัท (%)

(รวมคู่สมรสและบุตร) ณ 30 ก.ย. 60

- ไม่มี

#### ความสัมพันธ์ทางครอบครัวระหว่างกรรมการและผู้บริหาร

- ไม่มี

#### ประสบการณ์ทำงานในระยะ 5 ปี ย้อนหลัง

- 2556 - ปัจจุบัน กรรมการ เฟรเซอร์ส เซ็นเตอร์พอยต์ ลิมิเต็ด
- 2556 - ปัจจุบัน กรรมการ เฟรเซอร์ แอนด์ นีฟ ลิมิเต็ด
- 2555 - ปัจจุบัน กรรมการ บมจ. แผ่นดินทอง พร็อพเพอร์ตี้  
ดีเวลลอปเม้นท์
- 2554 - ปัจจุบัน กรรมการ บมจ. เสริมสุข
- 2553 - ปัจจุบัน กรรมการ บจ. ควอลิตี้ โฟนแอปเปิล โปรดักส์
- 2553 - ปัจจุบัน กรรมการ  
และรองกรรมการผู้อำนวยการใหญ่  
บมจ. ไทยเบฟเวอเรจ
- 2550 - ปัจจุบัน กรรมการ  
กรรมการบริหาร  
และกรรมการกำหนดค่าตอบแทน  
และสรรหา บมจ. อาหารสยาม
- 2550 - ปัจจุบัน กรรมการ บมจ. ยูนิเวนเจอร์
- 2550 - ปัจจุบัน กรรมการ บจ. อีสเทิร์น ซบอร์ด  
อินดัสตรีเอส เอสเทท (ระยอง)
- 2549 - ปัจจุบัน กรรมการ บมจ. โออิชิ กรุ๊ป
- 2546 - 2553 กรรมการผู้ช่วยกรรมการผู้อำนวยการใหญ่  
บมจ. ไทยเบฟเวอเรจ
- 2544 - ปัจจุบัน กรรมการ บมจ. เบอร์ลี่ ยุคเกอร์

#### คุณวุฒิทางการศึกษา

- ปริญญาตรี บัญชี จุฬาลงกรณ์มหาวิทยาลัย
- ปริญญาโท บัญชี มหาวิทยาลัยธรรมศาสตร์

#### สัดส่วนการถือหุ้นในบริษัท (%)

(รวมคู่สมรสและบุตร) ณ 30 ก.ย. 60

- ไม่มี

#### ความสัมพันธ์ทางครอบครัวระหว่างกรรมการและผู้บริหาร

- ไม่มี

#### ประสบการณ์ทำงานในระยะ 5 ปี ย้อนหลัง

- 2550 - ปัจจุบัน กรรมการอิสระ กรรมการตรวจสอบ  
และกรรมการบริหารความเสี่ยง  
บมจ. อาหารสยาม
- 2549 - ปัจจุบัน กรรมการอิสระ กรรมการตรวจสอบ  
และประธานกรรมการบริหารความเสี่ยง  
บมจ. โออิชิ กรุ๊ป
- 2547 - 2557 กรรมการอิสระ  
และประธานกรรมการตรวจสอบ  
บมจ. คำเหล็กไทย
- 2557 - ปัจจุบัน ประธานกรรมการ  
และประธานกรรมการตรวจสอบ  
บมจ. คำเหล็กไทย
- 2546 - ปัจจุบัน กรรมการ  
บมจ. สยามฟู้ดเจอร์ตีเวลลอปเม้นท์
- 2545 - ปัจจุบัน กรรมการอิสระ  
และประธานกรรมการตรวจสอบ  
บมจ. เมเจอร์ ซินีเพล็กซ์ กรุ๊ป
- 2543 - ปัจจุบัน กรรมการอิสระ  
และประธานกรรมการตรวจสอบ  
บมจ. ทิมพร็อพเพอร์ตี้

นางฉวีวรรณ จันทนภุมระ  
อายุ 70 ปี

กรรมการ กรรมการบริหาร  
และกรรมการกำกับดูแลกิจการที่ดี

พลตำรวจเอกกฤษณะ พลอนันต์  
อายุ 67 ปี

กรรมการอิสระ กรรมการตรวจสอบ  
และกรรมการกำกับดูแลกิจการที่ดี

#### คุณวุฒิทางการศึกษา

- เศรษฐศาสตร์บัณฑิต (เกียรตินิยม ดี)  
มหาวิทยาลัยธรรมศาสตร์
- MA (Economics Development) Vanderbilt University  
U.S.A.

#### สัดส่วนการถือหุ้นในบริษัท (%)

(รวมคู่สมรสและบุตร) ณ 30 ก.ย. 60

- ไม่มี

#### ความสัมพันธ์ทางครอบครัวระหว่างกรรมการและผู้บริหาร

- ไม่มี

#### ประสบการณ์ทำงานในระยะ 5 ปี ย้อนหลัง

- |                 |   |
|-----------------|---|
| 2558 - ปัจจุบัน | ประธานกรรมการบริษัท<br>บจ. อาหารสยาม (2513)                               |
| 2550 - ปัจจุบัน | กรรมการ กรรมการบริหาร<br>และกรรมการกำกับดูแลกิจการที่ดี<br>บมจ. อาหารสยาม |
| 2550 - 2557     | กรรมการและรองประธานกรรมการบริหาร<br>บริษัท บีเจซีอินเตอร์เนชั่นแนล จำกัด  |

#### คุณวุฒิทางการศึกษา

- ปริญญาตรี สาขารัฐประศาสนศาสตร์ (ตร.)  
โรงเรียนนายร้อยตำรวจ
- ปริญญาโท รัฐประศาสนศาสตร์  
สถาบันบัณฑิตพัฒนบริหารศาสตร์ (นิด้า)

#### สัดส่วนการถือหุ้นในบริษัท (%)

(รวมคู่สมรสและบุตร) ณ 30 ก.ย. 60

- ไม่มี

#### ความสัมพันธ์ทางครอบครัวระหว่างกรรมการและผู้บริหาร

- ไม่มี

#### ประสบการณ์ทำงานในระยะ 5 ปี ย้อนหลัง

- |                 |   |
|-----------------|---|
| 2556 - ปัจจุบัน | กรรมการอิสระ กรรมการตรวจสอบ<br>และกรรมการกำกับดูแลกิจการที่ดี<br>บมจ. อาหารสยาม |
| 2555 - ปัจจุบัน | กรรมการอิสระ<br>และกรรมการตรวจสอบ<br>บมจ. เบลูรี่ ยุคเกอร์                      |
| ปัจจุบัน        | กรรมการ บจ. Master Car Rental   |
| 2556 - 2557     | กรรมการอิสระ<br>และประธานกรรมการตรวจสอบ<br>บมจ. อสมท                            |
| 2556 - 2557     | กรรมการอิสระ<br>และประธานกรรมการตรวจสอบ<br>บมจ. ท่าอากาศยานไทย                  |



นางนิตดา ธีระวัฒนชัย  
อายุ 55 ปี

กรรมการ

และกรรมการบริหาร

**คุณวุฒิทางการศึกษา**

- ปริญญาตรี บัญชีบัณฑิต มหาวิทยาลัยหอการค้าไทยหอการค้า มหาวิทยาลัยมหามกุฏราชวิทยาลัย จุฬาลงกรณ์มหาวิทยาลัย

**สัดส่วนการถือหุ้นในบริษัท (%)**

(รวมคู่สมรสและบุตร) ณ 30 ก.ย. 60

- ไม่มี

**ความสัมพันธ์ทางครอบครัวระหว่างกรรมการและผู้บริหาร**

- ไม่มี

**ประสบการณ์ทำงานในระยะ 5 ปี ย้อนหลัง**

2560 - ปัจจุบัน	กรรมการ บจ. วัน แบงค็อก โฮลดิ้งส์	2556 - ปัจจุบัน	กรรมการ บจ. ฮอริซัน ฟอรัเวิร์ด
2559 - ปัจจุบัน	กรรมการ บจ. วัฒนภักดี	2555 - ปัจจุบัน	กรรมการ กลุ่มบริษัท ที ซี ซี แลนด์ จำกัด และบริษัทในเครือ
2559 - ปัจจุบัน	กรรมการ กลุ่ม บริษัท วัฒนพัฒน์ เทรดดิ้ง และบริษัทในเครือ	2555 - ปัจจุบัน	กรรมการ บจ. คอนเซพ แลนด์ 2
2559 - ปัจจุบัน	กรรมการ กลุ่ม บริษัท ทีซีซี แอสเสทแวิอร์ด คอร์ปอเรชั่น จำกัด	2555 - ปัจจุบัน	กรรมการ บจ. ที.ซี.ซี. เทคโนโลยี
2559 - ปัจจุบัน	กรรมการ บจ. สิริวงษา	2555 - ปัจจุบัน	กรรมการ บจ. เทอราโกร ดีเวลลอปเม้นท์
2559 - ปัจจุบัน	กรรมการ บจ. โกลเด้นเวลส์	2555 - ปัจจุบัน	กรรมการ บจ. พรพัฒน์สิน
2558 - ปัจจุบัน	กรรมการ กลุ่ม บริษัท ทีซีซี สปอร์ต แอนด์ รีทรีเอชั่น จำกัด และบริษัท ในเครือ	2555 - ปัจจุบัน	กรรมการ บจ. ล้านช้าง ดีเวลลอปเม้นท์
2558 - ปัจจุบัน	กรรมการ กลุ่ม บริษัท ทีซีซี แลนด์ ดีเวลลอปเม้นท์ จำกัด และบริษัทในเครือ	2553 - ปัจจุบัน	กรรมการ บก. ตะวันออกเคมีกัล
2558 - ปัจจุบัน	กรรมการ บจ. อาหารสยาม (2513)	2553 - ปัจจุบัน	กรรมการ บจ. อุตสาหกรรมน้ำตาลชลบุรี
2558 - ปัจจุบัน	กรรมการ บจ. เมืองริสอร์ททะเลอำ	2552 - ปัจจุบัน	กรรมการ กลุ่มบริษัท พรรณธิดา จำกัด และบริษัทในเครือ
2558 - ปัจจุบัน	กรรมการ บจ. ทีซีซี โฮลดิ้ง (2519)	2552 - ปัจจุบัน	กรรมการ กลุ่มบริษัท คริสตอลลา จำกัด และบริษัทในเครือ
2558 - ปัจจุบัน	กรรมการ บจ. กิพย์พัฒน์ อาเจด	2552 - ปัจจุบัน	กรรมการ บจ. อุตสาหกรรมน้ำตาล สุพรรณบุรี
2557 - ปัจจุบัน	กรรมการ บจ. ทีซีซี คอร์ปอเรชั่น	2552 - ปัจจุบัน	กรรมการ บจ. เทอราโกร เฟอร์ตีไลเซอร์
2557 - ปัจจุบัน	กรรมการ บจ. ทีซีซี โลจิสติกส์ แอนด์ แวร์เฮ้าส์	2552 - ปัจจุบัน	กรรมการ บจ. พรรณธิดา เทรดดิ้ง
2557 - ปัจจุบัน	กรรมการ บจ. อากาศร่วมทุน	2552 - ปัจจุบัน	กรรมการ บจ. เทอราโกร ไบโอ-เทค
2557 - ปัจจุบัน	กรรมการ บจ. เกษมทรัพย์วัฒน	2551 - ปัจจุบัน	กรรมการ บจ. ไทย อะโกรโปรดักส์
2556 - ปัจจุบัน	กรรมการ และกรรมการบริหาร บมจ. อาหารสยาม	2551 - ปัจจุบัน	กรรมการ บจ. เทอราโกร
		2551 - ปัจจุบัน	กรรมการ บมจ. ไทยแอลกอฮอล์
		2551 - ปัจจุบัน	กรรมการ บจ. โทนิคอินเตอร์เนชั่นแนล

นางสาวพรพิมล เชิดชูชัย  
อายุ 52 ปี

กรรมการ กรรมการบริหาร

นายเกรม แอนโทนี่ ค็อกซ์  
อายุ 50 ปี

กรรมการ กรรมการบริหาร  
กรรมการบริหารความเสี่ยง  
และกรรมการผู้จัดการ

#### คุณวุฒิทางการศึกษา

- ปริญญาตรี สาขาบัญชี มหาวิทยาลัยธรรมศาสตร์
- ปริญญาโท สาขาบัญชี มหาวิทยาลัยธรรมศาสตร์

#### สัดส่วนการถือหุ้นในบริษัท (%)

(รวมคู่สมรสและบุตร) ณ 30 ก.ย. 60

- ไม่มี

#### ความสัมพันธ์ทางครอบครัวระหว่างกรรมการและผู้บริหาร

- ไม่มี

#### ประสบการณ์ทำงานในระยะ 5 ปี ย้อนหลัง

ส.ค. 2560 - ปัจจุบัน	กรรมการ กรรมการบริหาร บมจ.อาหารสยาม
ส.ค. 2560 - ปัจจุบัน	กรรมการ บจ. อีสเทิร์น ซิเบอร์ค อินดัสตรีล เอสเตท (ระยอง)
2560 - ปัจจุบัน	รองกรรมการผู้จัดการใหญ่อาวุโส สายงานบัญชีและการเงิน กลุ่มบริษัท ทีซีซี แลนด์
2559 - 2560	รองกรรมการผู้จัดการใหญ่ สายงานบัญชีและการเงิน บมจ.เอสเอส เวิร์ด
2555 - 2559	รองกรรมการผู้จัดการ บริษัท ทางด่วนและรถไฟฟ้า กรุงเทพ จำกัด (มหาชน)
2547 - 2559	กรรมการ บจ.เมโทร มอลล์ ดีเวลลอปเม้นท์
2547 - 2559	กรรมการ บจ. บีเอ็มซีแอล เน็กเจอร์ค
2547 - 2559	กรรมการ บจ.โทรแอดส์ เน็กเจอร์ค

#### คุณวุฒิทางการศึกษา

- Chartered Accountant (ACA) ICAEW  
B.A.(Hons) 2:1 Economics University of Essex

#### สัดส่วนการถือหุ้นในบริษัท (%)

(รวมคู่สมรสและบุตร) ณ 30 ก.ย. 60

- ไม่มี

#### ความสัมพันธ์ทางครอบครัวระหว่างกรรมการและผู้บริหาร

- ไม่มี

#### ประสบการณ์ทำงานในระยะ 5 ปี ย้อนหลัง

มีนาคม 2559 - ปัจจุบัน	กรรมการ กรรมการบริหาร กรรมการบริหารความเสี่ยง และกรรมการผู้จัดการ บมจ. อาหารสยาม
มีนาคม 2559 - ปัจจุบัน	กรรมการ บจ.ควอลิตี้ โพน์แอปเปิล โปรดักส์
เม.ย. 2554 - ก.พ. 2559	รองกรรมการผู้จัดการ ประเทศกัมพูชา Mong Reththy Investment Oil Palm Co.,Ltd. Oknha Mong Port Co.,Ltd. Suvannaphum Investment Co.,Ltd.

# รายละเอียด เกี่ยวกับผู้บริหาร

นายเกียรติศักดิ์ เลิศศิโรตม์  
อายุ 58 ปี

รองกรรมการผู้จัดการ - สายงานบริหารกลาง  
เลานุกาบริการ และหัวหน้างานกำกับดูแลการ  
ปฏิบัติงานของบริษัท(Compliance)

นางสาวสุติพร รัชต์ศิริกุล  
อายุ 55 ปี

รองกรรมการผู้จัดการสายงานปฏิบัติการ

## คุณวุฒิทางการศึกษา

- ปริญญาตรี, โท - บัญชีต้นทุน จุฬาลงกรณ์มหาวิทยาลัย

## สัดส่วนการถือหุ้นในบริษัท (%)

(รวมคู่สมรสและบุตร) ณ 30 ก.ย. 60

- ไม่มี

## ความสัมพันธ์ทางครอบครัวระหว่างกรรมการและผู้บริหาร

- ไม่มี

## ประสบการณ์ทำงานในระยะ 5 ปี ย้อนหลัง

2558 - ปัจจุบัน	กรรมการ บจ. อาหารสยาม (2513)
2555 - ปัจจุบัน	รองกรรมการผู้จัดการ-สายงานบริหารกลาง เลานุกาบริการ และหัวหน้างานกำกับดูแลการปฏิบัติงานของ บริษัท(Compliance) บมจ. อาหารสยาม
2554 - ปัจจุบัน	กรรมการ บจ. เทอรากโร เฟอร์ติไลเซอร์
2554 - ปัจจุบัน	กรรมการ บจ. ลาสติกา
2553 - ปัจจุบัน	กรรมการ บจ.ควอลิตี้ โพนแอปเปิล โปรดักส์

## คุณวุฒิทางการศึกษา

- ปริญญาโท - บริหารธุรกิจการตลาด (ภาคภาษาอังกฤษ)  
มหาวิทยาลัยธรรมศาสตร์

## สัดส่วนการถือหุ้นในบริษัท (%)

(รวมคู่สมรสและบุตร) ณ 30 ก.ย. 60

- ไม่มี

## ความสัมพันธ์ทางครอบครัวระหว่างกรรมการและผู้บริหาร

- ไม่มี

## ประสบการณ์ทำงานในระยะ 5 ปี ย้อนหลัง

2555 - ปัจจุบัน	รองกรรมการผู้จัดการสายงานปฏิบัติการ บมจ. อาหารสยาม
2552 - 2555	ผู้ช่วยกรรมการผู้จัดการ สายงานการตลาด และพัฒนารธุรกิจ บมจ. อาหารสยาม

นายวิบูลย์ สุนอวยชัย  
อายุ 59 ปี

ผู้ช่วยกรรมการผู้จัดการสายงานการเงินและบริหาร

นางชนิยา จันทรเกษมวัฒน์  
อายุ 48 ปี

ผู้อำนวยการฝ่ายประกันคุณภาพ

#### คุณวุฒิทางการศึกษา

- ปริญญาตรี - สาขาการบัญชี มหาวิทยาลัยธรรมศาสตร์
- ปริญญาโท - บริหารธุรกิจ มหาวิทยาลัยเกษตรศาสตร์

#### สัดส่วนการถือหุ้นในบริษัท (%)

(รวมคู่สมรสและบุตร) ณ 30 ก.ย. 60

- 0.001

#### ความสัมพันธ์ทางครอบครัวระหว่างกรรมการและผู้บริหาร

- ไม่มี

#### ประสบการณ์ทำงานในระยะ 5 ปี ย้อนหลัง

- |                 |  |
|-----------------|--|
| 2555 - ปัจจุบัน | ผู้ช่วยกรรมการผู้จัดการสายงานการเงินและบริหาร บมจ. อาหารสยาม |
| 2544 - 2555     | ผู้อำนวยการฝ่ายการเงินและบัญชี บมจ. อาหารสยาม                |

#### คุณวุฒิทางการศึกษา

- ปริญญาตรี - วิทยาศาสตร์บัณฑิต สาขาเทคโนโลยีทางอาหาร จุฬาลงกรณ์มหาวิทยาลัย

#### สัดส่วนการถือหุ้นในบริษัท (%)

(รวมคู่สมรสและบุตร) ณ 30 ก.ย. 60

- ไม่มี

#### ความสัมพันธ์ทางครอบครัวระหว่างกรรมการและผู้บริหาร

- ไม่มี

#### ประสบการณ์ทำงานในระยะ 5 ปี ย้อนหลัง

- |                 |  |
|-----------------|--|
| 2555 - ปัจจุบัน | ผู้อำนวยการฝ่ายประกันคุณภาพ บมจ. อาหารสยาม |
| 2553 - 2555     | ผู้จัดการฝ่ายประกันคุณภาพ บมจ. อาหารสยาม   |

นายชัชวาล เปาทอง  
อายุ 50 ปี  
ผู้อำนวยการฝ่ายเกษตร

นายนพดล ทองประเจียด  
อายุ 44 ปี  
ผู้อำนวยการฝ่ายโรงงาน

#### คุณวุฒิทางการศึกษา

- ปริญญาตรี - สาขา พืชไร่ มหาวิทยาลัย เกษตรศาสตร์

#### สัดส่วนการถือหุ้นในบริษัท (%)

(รวมคู่สมรสและบุตร) ณ 30 ก.ย. 60

- ไม่มี

#### ความสัมพันธ์ทางครอบครัวระหว่างกรรมการและผู้บริหาร

- ไม่มี

#### ประสบการณ์ทำงานในระยะ 5 ปี ย้อนหลัง

2552 ผู้จัดการไร้ บมจ.อาหารสยาม

2555 - ปัจจุบัน ผู้อำนวยการเกษตร บมจ.อาหารสยาม

#### นายพัฒนา เจือทอง อายุ 55 ปี

ผู้อำนวยการฝ่ายจัดหาวัตถุดิบการเกษตร

#### คุณวุฒิทางการศึกษา

- ปริญญาตรี - สาขาเทคโนโลยีอุตสาหกรรมอาหาร  
มหาวิทยาลัยหอการค้าไทย

- ปริญญาตรี - สาขาบริหารธุรกิจ  
มหาวิทยาลัยสุโขทัยธรรมาราช

- ปริญญาโท - สาขาวิศวกรรมอาหาร  
มหาวิทยาลัยเทคโนโลยีพระจอมเกล้าธนบุรี

#### สัดส่วนการถือหุ้นในบริษัท (%)

(รวมคู่สมรสและบุตร) ณ 30 ก.ย. 60

- ไม่มี

#### ความสัมพันธ์ทางครอบครัวระหว่างกรรมการและผู้บริหาร

- ไม่มี

#### ประสบการณ์ทำงานในระยะ 5 ปี ย้อนหลัง

2549 - 2555 ผู้จัดการส่วนดำเนินการผลิต  
บมจ. อาหารสยาม

1 ต.ค.55 - ปัจจุบัน ผู้อำนวยการฝ่ายโรงงาน  
บมจ. อาหารสยาม

#### คุณวุฒิทางการศึกษา

- ปริญญาตรี - สาขา พืชไร่ มหาวิทยาลัย เชียงใหม่

#### สัดส่วนการถือหุ้นในบริษัท (%)

(รวมคู่สมรสและบุตร) ณ 30 ก.ย. 60

- ไม่มี

#### ความสัมพันธ์ทางครอบครัวระหว่างกรรมการและผู้บริหาร

- ไม่มี

#### ประสบการณ์ทำงานในระยะ 5 ปี ย้อนหลัง

2552 ผู้จัดการส่วนส่งเสริมชาวไร่  
บมจ. อาหารสยาม

2555 - ปัจจุบัน ผู้อำนวยการฝ่ายจัดหาวัตถุดิบการเกษตร  
บมจ. อาหารสยาม

นายภาคภูมิ เต็มพงศ์พิสิฐ  
อายุ 39 ปี

ผู้อำนวยการฝ่ายการตลาดและขายต่างประเทศ

นางสาวรณกร นันทโววาทย์  
อายุ 43 ปี

ผู้อำนวยการฝ่ายการเงินและบัญชี

#### คุณวุฒิทางการศึกษา

- ปริญญาตรี - สาขา เศรษฐศาสตร์ (ภาคภาษาอังกฤษ)  
มหาวิทยาลัยธรรมศาสตร์
- ปริญญาโท - สาขา MBA มหาวิทยาลัย Thunderbird,  
School of Global management, USA

#### สัดส่วนการถือหุ้นในบริษัท (%)

(รวมคู่สมรสและบุตร) ณ 30 ก.ย. 60

- ไม่มี

#### ความสัมพันธ์ทางครอบครัวระหว่างกรรมการและผู้บริหาร

- ไม่มี

#### ประสบการณ์ทำงานในระยะ 5 ปี ย้อนหลัง

- |                 |  |
|-----------------|--|
| 2553 - 2554     | ผู้จัดการขาย<br>บมจ. อาหารสยาม                               |
| 2555 - ปัจจุบัน | ผู้อำนวยการฝ่ายการตลาด<br>และขายต่างประเทศ<br>บมจ. อาหารสยาม |

#### คุณวุฒิทางการศึกษา

- ปริญญาตรี - สาขาบัญชี มหาวิทยาลัยธรรมศาสตร์
- ปริญญาโท - สาขาบัญชี จุฬาลงกรณ์มหาวิทยาลัย

#### สัดส่วนการถือหุ้นในบริษัท (%)

(รวมคู่สมรสและบุตร) ณ 30 ก.ย. 60

- ไม่มี

#### ความสัมพันธ์ทางครอบครัวระหว่างกรรมการและผู้บริหาร

- ไม่มี

#### ประสบการณ์ทำงานในระยะ 5 ปี ย้อนหลัง

- |                 |   |
|-----------------|---|
| 2555 - ปัจจุบัน | ผู้อำนวยการฝ่ายการเงินและบัญชี<br>บมจ.อาหารสยาม |
| 2547 - 2555     | ผู้จัดการส่วนบัญชี<br>บมจ.อาหารสยาม             |

นางวันดี วัฒนอ่อน  
อายุ 59 ปี  
ผู้อำนวยการฝ่ายคลังสินค้า

นางสาวดวงเดือน กาญจโนภาส  
อายุ 45 ปี  
หัวหน้าส่วนตรวจสอบ

---

**คุณวุฒิทางการศึกษา**

- ปริญญาตรี - คณะวิทยาศาสตร์ จุฬาลงกรณ์มหาวิทยาลัย

**สัดส่วนการถือหุ้นในบริษัท (%)**

(รวมคู่สมรสและบุตร) ณ 30 ก.ย. 60

- ไม่มี

**ความสัมพันธ์ทางครอบครัวระหว่างกรรมการและผู้บริหาร**

- ไม่มี

**ประสบการณ์ทำงานในระยะ 5 ปี ย้อนหลัง**

1 ม.ค.2558 - ปัจจุบัน	ผู้อำนวยการฝ่ายคลังสินค้า บมจ. อาหารสยาม
2547-ธ.ค.2557	ผู้จัดการส่วนบริหารระบบ บมจ.อาหารสยาม

---

**คุณวุฒิทางการศึกษา**

- ปริญญาตรี - การเงินการธนาคาร  
มหาวิทยาลัยธุรกิจบัณฑิต

**สัดส่วนการถือหุ้นในบริษัท (%)**

(รวมคู่สมรสและบุตร) ณ 30 ก.ย. 60

- ไม่มี

**ความสัมพันธ์ทางครอบครัวระหว่างกรรมการและผู้บริหาร**

- ไม่มี

**ประสบการณ์ทำงานในระยะ 5 ปี ย้อนหลัง**

2559 - ปัจจุบัน	หัวหน้าส่วนตรวจสอบภายใน บมจ.อาหารสยาม
2548-2558	หัวหน้าแผนกตรวจสอบภายใน บมจ.อาหารสยาม

### 8.9 ค่าตอบแทนกรรมการและผู้บริหาร

บริษัทได้กำหนดนโยบายค่าตอบแทนกรรมการไว้อย่างชัดเจนและโปร่งใส มีคณะกรรมการกำหนดค่าตอบแทนและสรรหากำหนดหน้าที่ ทบวงโดยพิจารณาถึงความเหมาะสมและสอดคล้องกับขอบเขตหน้าที่ความรับผิดชอบของกรรมการและผู้บริหาร โดยเทียบเคียงกับอัตราค่าตอบแทนกรรมการ และผู้บริหารในกลุ่มธุรกิจที่อยู่ในระดับเดียวกัน โดยกรรมการจะได้รับค่าตอบแทนเพิ่มตามปริมาณงานที่เพิ่ม ซึ่งผ่านการอนุมัติจากที่ประชุมผู้ถือหุ้น ดังนี้

องค์ประกอบของค่าตอบแทน	ค่าตอบแทน ( บาท/คน/เดือน )	ค่าตอบแทน ( บาท/คน/ครั้ง )
1. ค่าตอบแทนรายเดือน		
1.1 ประธานกรรมการ และประธานกรรมการบริหาร	150,000	-
2. ค่าเบี้ยประชุม (รายเดือน)		
2.1 ประธานกรรมการตรวจสอบ และประธานกรรมการกำหนด ค่าตอบแทนและสรรหา	60,000	-
2.2 รองประธานกรรมการ	45,000	-
2.3 รองประธานกรรมการบริหาร	45,000	-
2.4 กรรมการบริหาร และกรรมการกำหนดค่าตอบแทนและสรรหา	40,000	-
2.5 กรรมการตรวจสอบ	30,000	-
2.6 กรรมการบริษัท	30,000	-
3. ค่าเบี้ยประชุม (รายครั้ง)		
3.1 ประธานกรรมการกำกับดูแลกิจการที่ดี	-	10,000
3.2 ประธานกรรมการบริหารความเสี่ยง	-	10,000
3.3 กรรมการกำกับดูแลกิจการที่ดี	-	5,000
3.4 กรรมการบริหารความเสี่ยง	-	5,000
4. บำเหน็จประจำปี	ตามผลประกอบการ	
5. ผลประโยชน์อื่นๆ	ไม่มี	

ทั้งนี้ กรรมการที่เป็นผู้บริหารได้รับเงินเดือนประจำ จะไม่ได้รับค่าตอบแทนจากการเป็นกรรมการ ส่วนค่าตอบแทนผู้บริหาร บริษัทฯ กำหนดนโยบายให้มีการวัดผลการดำเนินงานของผู้บริหารทุกปีในรูปของดัชนีวัดผล (Key Performance Index: KPI) โดยเปรียบเทียบกับ KPI ที่กำหนดไว้เป็นเป้าหมายของบริษัท ซึ่งจะเชื่อมโยงกับอัตราค่าตอบแทนที่ได้รับตามหลักเกณฑ์ที่คณะกรรมการบริษัทกำหนดไว้



**โดยรายละเอียดค่าตอบแทนของกรรมการและผู้บริหาร ประกอบด้วย**

**(1) ค่าตอบแทนที่เป็นตัวเงิน**

(ก) ค่าตอบแทนของกรรมการบริษัทในปี 2560 ระหว่างเดือนตุลาคม 2559 - เดือนกันยายน 2560 รวม 12 ท่าน ซึ่งพิจารณาจากความรับผิดชอบของกรรมการในแต่ละท่าน มีดังต่อไปนี้

หน่วย : บาท

ลำดับ	ชื่อ - นามสกุล	ตำแหน่ง	เบี้ยประชุม (1)	เงินเดือน และโบนัส(2)	สิทธิประโยชน์ อื่นๆ(3)	รวม (1)+(2)+(3)
1	นายเกียรติ เมฆานนท์ชัย	ประธานกรรมการ และประธานกรรมการบริหาร	-	1,800,000	-	1,800,000
2	นายประสิทธิ์ ไชวโกล	กรรมการอิสระ: ประธานกรรมการตรวจสอบ ประธานกรรมการกำหนด ค่าตอบแทนและสรรหา และประธานกรรมการกำกับ ดูแลกิจการที่ดี	750,000	-	-	750,000
3	นายศิริพล ยอดเมืองเจริญ	กรรมการ กรรมการบริหาร และประธานกรรมการ บริหารความเสี่ยง	400,000	-	-	400,000
4	นายอนันต์ ดาไลดม	กรรมการอิสระ และกรรมการ กำหนดค่าตอบแทนและสรรหา	360,000	-	-	360,000
5	นายประเสริฐ เมฆวิวัฒนา	กรรมการ รองประธานกรรมการบริหาร และกรรมการกำหนด ค่าตอบแทนและสรรหา	540,000	-	-	540,000
6	นายสิทธิชัย ชัยเกรียงไกร	กรรมการ กรรมการบริหาร และกรรมการกำหนด ค่าตอบแทนและสรรหา	480,000	-	-	480,000
7	นายชัย จรุงธนาภิบาล	กรรมการอิสระ: กรรมการตรวจสอบ และกรรมการบริหารความเสี่ยง	380,000	-	-	380,000
8	นางฉวีวรรณ จันทนภุมมะ	กรรมการ กรรมการบริหาร และกรรมการกำกับดูแล กิจการที่ดี	375,000	-	-	375,000
9	พลตำรวจเอกกฤษณะ พลอนันต์	กรรมการอิสระ: กรรมการตรวจสอบ และกรรมการกำกับดูแล กิจการที่ดี	375,000	-	-	375,000

ลำดับ	ชื่อ - นามสกุล	ตำแหน่ง	เบี้ยประชุม (1)	เงินเดือน และโบนัส(2)	สิทธิประโยชน์ อื่นๆ(3)	รวม (1)+(2)+(3)
10	นายปณต สิริวัฒนภักดี*	กรรมการ และกรรมการบริหาร	210,000	-	-	210,000
11	นางนิตดา ธีระวัฒนชัย	กรรมการ และกรรมการบริหาร	360,000	-	-	360,000
12	นางสาวพรพิมล เชิดชูชัย**	กรรมการ และกรรมการบริหาร	150,000	-	-	150,000
13	นายเกรม แอนโกนี่ ค็อกซ์	กรรมการ กรรมการบริหาร กรรมการบริหารความเสี่ยง และกรรมการผู้จัดการ	-	-	-	-
รวม			4,380,000	1,800,000	0	6,180,000

- นางสาวพรพิมล เชิดชูชัย\*\* ได้รับการแต่งตั้งดำรงตำแหน่งกรรมการ กรรมการบริหาร เมื่อวันที่ 11 สิงหาคม 2560 แทน นายปณต สิริวัฒนภักดี\* ที่ลาออกเมื่อวันที่ 31 กรกฎาคม 2560

(v) ค่าตอบแทนผู้บริหาร

ค่าตอบแทนรวมของคณะผู้บริหาร ได้แก่ กรรมการผู้จัดการ รองกรรมการผู้จัดการ ผู้ช่วยกรรมการผู้จัดการ และผู้อำนวยการ

หน่วย:บาท

รายการ	ปี 2560		ปี 2559	
	จำนวนคน	ต.ค.59 - ก.ย.60	จำนวนคน	ม.ค.59 - ก.ย. 59
เงินเดือนรวม	11	25,485,048	12	18,203,914
โบนัส	11	7,102,666	12	4,890,321
รวม		32,587,714		23,094,235

(2) ค่าตอบแทนอื่น ได้แก่ เงินสมทบกองทุนสำรองเลี้ยงชีพ และค่าเบี้ยประกันชีวิต

(ก) ค่าตอบแทนอื่นของคณะกรรมการบริษัท

- ไม่มี -

(ข) ค่าตอบแทนอื่นของคณะผู้บริหาร ได้แก่ กรรมการผู้จัดการ รองกรรมการผู้จัดการ ผู้ช่วยกรรมการผู้จัดการ และผู้อำนวยการ

หน่วย : บาท

รายการ	ปี 2560		ปี 2559	
	จำนวนคน	ต.ค.59 – ก.ย.60	จำนวนคน	ม.ค.59 – ก.ย. 59
กองทุนสำรองเลี้ยงชีพ	11	1,156,848	12	817,959
ค่าเบี้ยประกันชีวิต	11	30,961	12	19,838
รวม		1,187,809		837,797

- การถือครองหุ้นของคณะกรรมการบริษัท

กรรมการบริษัท และผู้บริหารระดับสูงจะรายงานการถือครองหลักทรัพย์ บริษัท อาหารสยาม จำกัด (มหาชน) ของตนเอง และคู่สมรส รวมถึงบุตรที่ยังไม่บรรลุนิติภาวะ ต่อที่ประชุมคณะกรรมการบริษัทในการประชุมครั้งถัดไปหลังจากกรรมการบริษัทและผู้บริหารระดับสูงท่านนั้นได้รับการเลือกตั้งให้เป็นกรรมการบริษัท และผู้บริหารระดับสูง หากหลังจากนั้นกรรมการบริษัทและผู้บริหารระดับสูงท่านใดรวมทั้งคู่สมรส และบุตรที่ยังไม่บรรลุนิติภาวะมีการทำธุรกรรมการซื้อขายหลักทรัพย์ของบริษัท อาหารสยาม จำกัด (มหาชน) บริษัทได้กำหนดนโยบายให้กรรมการและผู้บริหารระดับสูงแจ้งต่อคณะกรรมการเกี่ยวกับการซื้อขายหุ้นอย่างน้อย 1 วันล่วงหน้าก่อนทำการซื้อขาย โดยแจ้งเป็นหนังสือต่อประธานบริษัท เพื่อรายงานการซื้อขายหลักทรัพย์ต่อที่ประชุมคณะกรรมการบริษัทในการประชุมครั้งถัดไป

ทั้งนี้การถือครองหุ้นของคณะกรรมการบริษัท และผู้บริหาร ณ วันที่ 30 กันยายน 2560 เป็นดังนี้

ลำดับ	ชื่อ - นามสกุล	ตำแหน่ง	หุ้นสามัญ (หุ้น)		
			30 ก.ย. 2560	30 ก.ย. 2559	เพิ่ม (ลด)
1	นายเกียรติ เมฆานนท์ชัย ภรรยา และบุตรยังไม่บรรลุนิติภาวะ	ประธานกรรมการ และประธานกรรมการบริหาร	-	-	-
2	นายประสิทธิ์ ไขว้ไขกุล ภรรยา และบุตรยังไม่บรรลุนิติภาวะ	กรรมการอิสระ ประธานกรรมการตรวจสอบ ประธานกรรมการกำหนดค่าตอบแทน และสรรหา และประธานกรรมการกำกับ ดูแลกิจการที่ดี	-	-	-
3	นายศิริพล ยอดเมืองเจริญ ภรรยา และบุตรยังไม่บรรลุนิติภาวะ	กรรมการ กรรมการบริหาร และประธานกรรมการบริหารความเสี่ยง	-	-	-
4	นายอนันต์ ดาไลดม ภรรยา และบุตรยังไม่บรรลุนิติภาวะ	กรรมการอิสระ และกรรมการกำหนดค่าตอบแทนและสรรหา	-	-	-
5	นายประเสริฐ เมฆวัฒนา ภรรยา และบุตรยังไม่บรรลุนิติภาวะ	กรรมการ รองประธานกรรมการบริหาร และกรรมการกำหนดค่าตอบแทนและสรรหา	-	-	-
6	นายสิทธิชัย ชัยเกรียงไกร ภรรยา และบุตรยังไม่บรรลุนิติภาวะ	กรรมการ กรรมการบริหาร และกำหนดค่าตอบแทนและสรรหา	-	-	-
7	นายชัย จรุงธนาภิบาล ภรรยา และบุตรยังไม่บรรลุนิติภาวะ	กรรมการอิสระ กรรมการตรวจสอบ และกรรมการบริหารความเสี่ยง	-	-	-
8	นางฉวีวรรณ จันทร์กุ่มมะ สามี (ถึงแก่กรรม) และบุตรยังไม่บรรลุนิติภาวะ	กรรมการ กรรมการบริหาร และกรรมการกำกับดูแลกิจการที่ดี	-	-	-
9	พลตำรวจเอกกฤษณะ วัฒนินต์ ภรรยา และบุตรยังไม่บรรลุนิติภาวะ	กรรมการอิสระ กรรมการตรวจสอบ และกรรมการกำกับดูแลกิจการที่ดี	-	-	-
10	นางนิตดา ธีระวัฒนชัย สามี และบุตรยังไม่บรรลุนิติภาวะ	กรรมการ และกรรมการบริหาร	-	-	-
11	นางสาวพรพิมล ีเดชชัย	กรรมการ และกรรมการบริหาร	-	-	-
12	นายเกรม แอนโทนี่ ค็อกซ์ ภรรยา และบุตรยังไม่บรรลุนิติภาวะ	กรรมการ กรรมการบริหาร กรรมการบริหารความเสี่ยง และกรรมการผู้จัดการ	-	-	-
13	นายเกียรติศักดิ์ เลิศศรีอมร ภรรยา และบุตรยังไม่บรรลุนิติภาวะ	รองกรรมการผู้จัดการสายงาน บริหารกลาง และเลขาธิการบริษัท	-	-	-
14	นางสาวสุติพร ริงสีศิริกุล	รองกรรมการผู้จัดการสายงานปฏิบัติการ	-	-	-

ลำดับ	ชื่อ – นามสกุล	ตำแหน่ง	หุ้นสามัญ (หุ้น)		
			30 ก.ย. 2560	30 ก.ย. 2559	เพิ่ม (ลด)
15	นายวิบูลย์ สุขอวยชัย ภรรยา และบุตรยังไม่บรรลุนิติภาวะ	ผู้ช่วยกรรมการผู้จัดการสายงาน การเงินและบริหาร	300	300	-
16	นายพัฒนา เจือทอง ภรรยา และบุตรยังไม่บรรลุนิติภาวะ	ผู้อำนวยการจัดหาวัตถุดิบการเกษตร	-	-	-
17	นางชนิยา จันทรเกษมวัฒน์ สามี และบุตรยังไม่บรรลุนิติภาวะ	ผู้อำนวยการฝ่ายประกันคุณภาพ	-	-	-
18	นายชัชวาล เป่าทอง ภรรยา และบุตรยังไม่บรรลุนิติภาวะ	ผู้อำนวยการฝ่ายเกษตร	-	-	-
19	นายนพพล ทองประเจียด ภรรยา และบุตรยังไม่บรรลุนิติภาวะ	ผู้อำนวยการฝ่ายโรงงาน	-	-	-
20	นายภาคภูมิ เต็มพงศ์พิสิฐ ภรรยา และบุตรยังไม่บรรลุนิติภาวะ	ผู้อำนวยการฝ่ายการตลาด และขายต่างประเทศ	-	-	-
21	นางสาวธนกร นันทโฆวาทย์ สามี และบุตรยังไม่บรรลุนิติภาวะ	ผู้อำนวยการฝ่ายการเงินและบัญชี	-	-	-
22	นางวันดี วัฏญ่ออน สามี และบุตรยังไม่บรรลุนิติภาวะ	ผู้อำนวยการฝ่ายคลังสินค้า	-	-	-
	รวม		300	300	-

- การเข้าร่วมอบรมของกรรมการอิสระ-หลักสูตรใดหลักสูตรหนึ่ง ซึ่งจัดโดยสมาคมส่งเสริมสถาบันกรรมการบริษัทไทย (IOD)

#### หลักสูตรการอบรม

รายชื่อกรรมการของบริษัทฯ	Directors Certification Program (DCP)	Directors Accreditation Program (DAP)	DCP Refresher Course (DCP-Re)	Audit Committee Program (ACP)	Role of the Compensation Committee	Finance for Non-Finance Director (FND)	อื่นๆ
1. นายเกียรติ เมฆานนท์ชัย	-	/	-	/	-	-	MIR รุ่นที่ 14/2556 MFR รุ่นที่ 17/2556 MIA รุ่นที่ 14/2556 MFM รุ่นที่ 9 /2556
2. นายประสิทธิ์ ไชวโกลา	-	/	-	-	-	/	หน้าที่ความรับผิดชอบของกรรมการอิสระ / Corporate good governance
3. นายศิริพล ยอดเมืองเจริญ	/	/	-	-	-	-	-
4. นายอนันต์ ดาโลดม	-	/	-	-	-	-	-
5. นายประเสริฐ เมฆวัฒนา	/	/	-	-	-	-	-
6. นายสิทธิชัย ชัยเกรียงไกร	/	-	-	-	-	-	-
7. นายชัย จรุงนากิบาล	/	-	-	/	-	-	-
8. นางฉวีวรรณ จันทนภุมมะ	-	/	-	/	-	-	-
9. พลตำรวจเอกกฤษณะ พลอนันต์	-	/	-	-	-	-	-
10. นางนิตดา ธีระวัฒนชัย	/	-	-	-	-	-	Company Secretary Program
11. นางสาวพรพิมล เชิดชูชัย	-	/	-	-	-	-	-
12. นายกรม แอนโทนี่ ค้อกช	-	/	-	-	-	-	-

### 8.10 บุคลากร

จำนวนพนักงานทั้งหมด 2,097 คน โดยแบ่งเป็นพนักงานรายเดือน 406 คน พนักงานรายวันประจำ 658 คน พนักงานรายวันตามฤดูกาล 1,033 คน แยกตามสายงานหลักได้ดังต่อไปนี้

สำนักงาน	พนักงานรายเดือน	พนักงานรายวันประจำ	พนักงานรายวันตามฤดูกาล
1 สำนักงานใหญ่	73	-	-
2 สำนักงานโรงงาน(ชลบุรี)	259	486	989
3 สำนักงานไร่ เกษตร	62	171	44
จัดหาวัตถุดิบ	12	1	-

ผลตอบแทนรวมของพนักงานแยกเป็น

- เงินเดือน/ค่าแรง	324.65	ล้านบาท
- โบนัส	42.54	ล้านบาท
- เงินสะสมกองทุนสำรองเลี้ยงชีพ	8.28	ล้านบาท

นโยบายอาชีวอนามัย และความปลอดภัย

บริษัท อาหารสยาม จำกัด (มหาชน) เป็นผู้ผลิตอาหารชั้นนำในระดับโลก มุ่งมั่นในการผลิตและพัฒนาผลิตภัณฑ์อาหารให้มีความปลอดภัยต่อการบริโภค มีคุณภาพตามข้อกำหนดของลูกค้า และสอดคล้องกับกฎหมายที่เกี่ยวข้อง เพื่อความพึงพอใจของผู้มีส่วนได้เสีย และความยั่งยืนขององค์กร

บริษัทกำหนดนโยบายนี้เพื่อให้พนักงานทุกระดับใช้เป็นแนวทางในการปฏิบัติงาน ดังนี้

1. ป้องกันการบาดเจ็บและโรคจากการทำงาน รวมถึงเหตุการณ์ที่จะก่อให้เกิดความสูญเสียต่อชีวิต ทรัพย์สิน และอันตรายที่มีความเสี่ยงระดับปานกลางขึ้นไปทุกกิจกรรมของพนักงาน และผู้เกี่ยวข้อง
2. พัฒนาระบบการจัดการด้านอาชีวอนามัยและความปลอดภัยอย่างเหมาะสมและสอดคล้องกับข้อกำหนดกฎหมาย และข้อกำหนดอื่นๆ ที่บริษัทได้ทำข้อตกลงไว้
3. จัดทำ ทบทวน วัตถุประสงค์และเป้าหมาย ให้สอดคล้องกับความเสี่ยงระดับปานกลางขึ้นไป
4. ส่งเสริม สนับสนุน คู่ค้าและผู้สัญญาในการจัดหาวัตถุดิบและบริการ ที่แสดงความรับผิดชอบในการดำเนินการตามมาตรฐานอาชีวอนามัยและความปลอดภัย
5. ฝึกอบรม สร้างจิตสำนึก ด้านอาชีวอนามัยและความปลอดภัย ให้พนักงานทุกระดับ พร้อมทั้งกระตุ้นและส่งเสริมให้ทุกคนมีส่วนร่วม เสนอแนะในกิจกรรมของบริษัท และปฏิบัติอย่างจริงจัง
6. ปรับปรุงระบบการจัดการด้านอาชีวอนามัยและความปลอดภัยให้มีประสิทธิภาพอย่างต่อเนื่องเพื่อให้บรรลุนโยบายข้างต้น ผู้บริหารจะสื่อสารให้พนักงานทุกคนเข้าใจ และสามารถนำไปปฏิบัติอย่างจริงจัง ตลอดจนสื่อสารต่อสาธารณชน ผู้เกี่ยวข้อง ผู้รับเหมา ผู้รับจ้างช่วง และผู้ที่ทำงานในนามของบริษัท

นอกจากนี้บริษัทได้แต่งตั้งคณะกรรมการความปลอดภัย อาชีวอนามัยและสภาพแวดล้อมในการทำงาน เพื่อติดตามดูแลพนักงานอย่างทั่วถึง เป็นไปตามกฎกระทรวง เรื่อง กำหนดมาตรฐานในการบริหารและจัดการด้านความปลอดภัยอาชีวอนามัย และสภาพแวดล้อมในการทำงาน พ.ศ. 2549 และเป็นตัวแทนนายจ้างในการดำเนินกิจกรรมด้านความปลอดภัย การจัดสรรงบประมาณ การสั่งการให้มีการแก้ไขปรับปรุงความไม่ปลอดภัย และการลงโทษเมื่อสอบสวนพบว่าพนักงานมีความผิดที่ไม่ปฏิบัติตามข้อบังคับด้านความปลอดภัย รวมทั้งพิจารณานโยบายและแผนงานด้านความปลอดภัยในการทำงาน และความปลอดภัยนอกงานเพื่อป้องกัน และลดการเกิดอุบัติเหตุการ

ประสบอันตราย การเจ็บป่วย หรือการเกิดเหตุเดือดร้อนรำคาญอันเนื่องมาจากการทำงาน หรือความปลอดภัยในการทำงาน รายงานและเสนอแนะมาตรการหรือแนวทางปรับปรุงแก้ไขให้ถูกต้องเสนอต่อนายจ้าง เป็นต้น

คณะกรรมการความปลอดภัย อาชีวอนามัยและสภาพแวดล้อมในการทำงานได้ร่วมกันกำหนดเป้าหมายลดการเกิดอุบัติเหตุ ลดอัตราการหยุดงาน และลดอัตราการเจ็บป่วยจากการทำงานของพนักงานบริษัท อย่างเป็นรูปธรรม โดยมีการเก็บรวบรวมสถิติ สาเหตุการเกิดอุบัติเหตุ และวิธีการแก้ไข เพื่อให้พนักงานทำงานด้วยความปลอดภัย และสามารถดำเนินการได้ตามเป้าหมายที่กำหนด

### สถิติอุบัติเหตุเปรียบเทียบกับชั่วโมงการทำงานย้อนหลัง 3 ปี

	ปี 2560 (ต.ค.59 – ก.ย.60)	ปี 2559 (ม.ค. – ก.ย.)	ปี 2558
CASE	17	14	26
Day leave	105	80	601
Man hour	5,891,297.06	4,472,044.78	6,300,420.35
IFR ( Injury Frequency Rate )	2.89	3.13	4.13
ISR ( Injury Severity Rate )	17.74	17.89	95.39

หมายเหตุ : Injury Frequency Rate : IFR = อัตราความถี่ของการบาดเจ็บ

Injury Severity Rate : ISR = อัตราความรุนแรงของการบาดเจ็บ

### นโยบายและแนวปฏิบัติเกี่ยวกับค่าตอบแทนและสวัสดิการแก่พนักงาน

บริษัทบริหารค่าจ้างและผลตอบแทนโดยยึดหลักความเป็นธรรมภายใน ซึ่งเป็นไปตามความเหมาะสมกับหน้าที่ความรับผิดชอบและสอดคล้องกับความสามารถของพนักงานเป็นรายบุคคล รวมทั้งความเป็นธรรมที่เปรียบเทียบกับอุตสาหกรรมภายนอกแข่งขันในระดับผู้นำกับบริษัทภายนอกที่อยู่ในอุตสาหกรรมเดียวกันได้และสอดคล้องกับผลการดำเนินงานของบริษัทในระยะสั้นและในระยะยาวโดยบริษัทจะกำหนดเป้าหมายการทำงานที่ชัดเจนร่วมกับพนักงานโดยมีดัชนีชี้วัดความสำเร็จ (KPI) เพื่อคำนวณจ่ายค่าตอบแทนประจำปีโดยพนักงานจะได้รับการประเมินผลการปฏิบัติงานและการชี้แจงอย่างสม่ำเสมอและตรงไปตรงมา เพื่อการพัฒนาและปรับปรุงตนเองอย่างต่อเนื่อง

นอกจากนั้นบริษัทมีนโยบายจัดให้มีสวัสดิการอื่นต่าง ๆ นอกเหนือจากที่กฎหมายกำหนด เช่น นโยบายที่จะดูแลพนักงานให้มีสุขภาพที่ดี เพื่อปฏิบัติงานได้อย่างมีประสิทธิภาพ โดยมีศูนย์กีฬาสำหรับพนักงาน จัดให้มีสหกรณ์ออมทรัพย์และกองทุนสำรองเลี้ยงชีพ ซึ่งทำให้พนักงานสามารถสะสมเงินไว้ใช้เมื่อเกษียณอายุอีกด้วย

### นโยบายในการพัฒนาพนักงาน

บริษัท อาหารสยาม จำกัด (มหาชน) ตระหนักดีว่า ทรัพยากรบุคคล เป็นปัจจัยทางการบริหารที่สำคัญต่อการสร้างความได้เปรียบในการแข่งขัน และการนำพาองค์กรไปสู่ความเป็นมาตรฐานสากล เพื่อให้สอดคล้องกับวิสัยทัศน์และพันธกิจของบริษัท จึงได้เร่งพัฒนาและเสริมสร้างระบบการบริหารและพัฒนาทรัพยากรบุคคล กำหนดให้มีการปรับปรุง พัฒนพนักงานอย่างต่อเนื่อง สรุปเป็นแนวทางในการพัฒนาทรัพยากรบุคคล ของบริษัท ได้ดังนี้

1. เสริมสร้างวัฒนธรรมองค์กร และสภาพแวดล้อมที่เอื้ออำนวยในการพัฒนาทรัพยากรบุคคล ให้มีจริยธรรม คุณธรรม ยึดมั่น อดทน มีความกระตือรือร้นในการพัฒนาตนเอง เพื่อพัฒนาบริษัทไปสู่องค์กรที่มีประสิทธิภาพ ส่งเสริมให้พนักงานมุ่งมั่นปฏิบัติงานในความรับผิดชอบอย่างเต็มที่
2. พัฒนากลไกในการจัดการด้านทรัพยากรบุคคล โดยผ่านบทบาทและการมีส่วนร่วมของผู้บังคับบัญชา ผู้รับผิดชอบพนักงาน ในการจัดทำแผนอัตรากำลังคน แผนการพัฒนาพนักงาน ติดตามดูแลประเมินผลการดำเนินการ เพื่อให้บรรลุวัตถุประสงค์ อย่างมีประสิทธิภาพ
3. การดำเนินการพัฒนาทรัพยากรบุคคล มีการฝึกอบรมตามแผนที่กำหนด โดยฝึกอบรมหลักสูตรพื้นฐานของพนักงานแต่ละระดับ เช่น หลักสูตรระบบคุณภาพตามมาตรฐานสากล การฝึกอบรมพนักงานปฏิบัติการในงาน (OJT) หลักสูตรเฉพาะตามสายวิชาชีพ เพื่อรองรับการเติบโตของแต่ละสายอาชีพ หลักสูตรพัฒนาศักยภาพด้านการบริหารจัดการของผู้บังคับบัญชาแต่ละระดับ ทั้งนี้เพื่อพัฒนาศักยภาพของพนักงานแต่ละระดับสอดคล้องกับการเติบโตของตำแหน่งงานและสร้างบุคลากรทดแทนโดยพนักงานของบริษัท



ทุกคนจะต้องได้รับการฝึกอบรมและพัฒนาเฉลี่ย 6 ชั่วโมง / ปีทั้งนี้ ในปี 2560 (ตุลาคม 2559 – กันยายน 2560) พนักงานของบริษัท ได้รับการฝึกอบรมเฉลี่ย 6 ชั่วโมง/ปี

4. ดำเนินโครงการ Total Productive Maintenance (TPM) เพื่อพัฒนาทรัพยากรบุคคล และพัฒนาประสิทธิภาพการทำงานควบคู่กันไปอย่างต่อเนื่อง โดยการเปิดโอกาสให้พนักงานทุกคน ทุกระดับมีส่วนร่วมในการพัฒนาปรับปรุงแก้ไขการทำงานเพื่อลดความสูญเสีย และลดต้นทุนการผลิต การดำเนินโครงการ ปฏิบัติงานแบบมุ่งสัมฤทธิ์ผล โดยกำหนดตัวชี้วัดความสำเร็จในการทำงาน (KPI) ที่เกี่ยวข้อง โดยมิวัดอุปสรรคในการพัฒนาศักยภาพของพนักงานและให้การปฏิบัติงานของทุกหน่วยงานสอดคล้องกับเป้าหมายที่องค์กรต้องการ เพื่อการทำงานร่วมกันเป็นทีมอย่างมีประสิทธิภาพ และสามารถวัดผลได้ ตลอดจนสามารถนำผลของการดำเนินการมาสู่การปรับปรุงและพัฒนาบุคลากรและพัฒนาระบบการปฏิบัติงานได้ดียิ่งขึ้น
5. นโยบายการส่งเสริมให้พนักงานออมเงิน เมื่อพนักงานได้รับการบรรจุเป็นพนักงานประจำบริษัทจะส่งเสริมและประชาสัมพันธ์ให้พนักงานออมทรัพย์ โดยการสมัครเป็นสมาชิกสหกรณ์ออมทรัพย์ และเป็นสมาชิกกองทุนสำรองเลี้ยงชีพ ทั้งนี้เพื่อความมั่นคงของพนักงานในอนาคต

## 9. การกำกับดูแลกิจการ

### 9.1 นโยบายการกำกับดูแล

คณะกรรมการบริษัทตระหนักถึงบทบาทหน้าที่ในฐานะผู้นำขององค์กร และให้ความสำคัญอย่างยิ่งในการปฏิบัติตามหลักบรรษัทภิบาล และข้อพึงปฏิบัติที่ดีสำหรับคณะกรรมการบริษัทจดทะเบียน ตามแนวทางของตลาดหลักทรัพย์แห่งประเทศไทย และสำนักงานคณะกรรมการกำกับหลักทรัพย์และตลาดหลักทรัพย์

ในปี 2560 คณะกรรมการบริษัท ได้มีมติอนุมัติปรับปรุงนโยบายหลักการกำกับดูแลกิจการที่ดีของบริษัทตามประกาศ และข้อกำหนดสำหรับบริษัทจดทะเบียนให้สอดคล้องกับหลักเกณฑ์ ASEAN Corporate Governance Scorecard (ASEAN CG Scorecard) และพัฒนาการกำกับดูแลกิจการที่ดีของบริษัทตามหลักการกำกับดูแลกิจการที่ดีสำหรับบริษัทจดทะเบียน ปี 2560 (CG Code) ของสำนักงาน ก.ล.ต. เพื่อให้สอดคล้องต่อภาวะการเปลี่ยนแปลงที่เกิดขึ้นในสังคมตลาดทุน ยกระดับมาตรฐานการกำกับดูแลกิจการที่สูงขึ้น บริษัทจึงได้ประกาศให้ผู้บริหารและพนักงานทุกคนทราบ และยึดถือปฏิบัติ

อย่างไรก็ดีคณะกรรมการบริษัทจัดทำนโยบายการกำกับดูแลกิจการของบริษัทเป็นลายลักษณ์อักษร และให้ความเห็นชอบนโยบายและคณะกรรมการมีการทบทวนนโยบายและการปฏิบัติตามนโยบายดังกล่าวเป็นประจำอย่างน้อยปีละ 1 ครั้ง **โดยได้ปรับปรุงให้มีการปฏิบัติตามหลักการกำกับดูแลกิจการที่ดีตามมาตรฐานสากล โดยแบ่งเนื้อหาออกเป็น 5 หมวด ดังนี้**

#### 1. สิทธิของผู้ถือหุ้น

คณะกรรมการบริษัท ตระหนักและให้ความสำคัญถึงสิทธิของผู้ถือหุ้น การปกป้องสิทธิของผู้ถือหุ้น และส่งเสริมให้ผู้ถือหุ้นทุกกลุ่มใช้สิทธิของตนโดยครอบคลุมสิทธิขั้นพื้นฐานตามกฎหมาย และไม่กระทำการใดๆ อันเป็นการละเมิดหรือรบกวนสิทธิของผู้ถือหุ้น

คณะกรรมการบริษัทได้ส่งเสริม และให้ความสำคัญในการจัดประชุมผู้ถือหุ้น โดยคณะกรรมการบริษัทเข้าร่วมประชุม รวมทั้งคณะกรรมการตรวจสอบ และกรรมการอิสระ อีกทั้งได้เชิญผู้ที่มีส่วนเกี่ยวข้องเข้าร่วมประชุมด้วย ได้แก่ ผู้สอบบัญชีของบริษัท เพื่อสามารถให้ข้อมูลต่างๆ แก่ผู้ถือหุ้น และพิจารณารายงานต่างๆ อย่างเพียงพอ

บริษัทมีการให้ข้อมูล วัน เวลา สถานที่ และวาระการประชุมโดยมีคำชี้แจงและเหตุผลประกอบในแต่ละวาระ หรือประกอบมติที่ขอตามที่เราได้ไว้ในหนังสือเชิญประชุมผู้ถือหุ้นเป็นการล่วงหน้าอย่างเพียงพอ รวมทั้งคณะกรรมการบริษัทเปิดโอกาสให้ผู้ถือหุ้นส่งคำถามล่วงหน้าก่อนวันประชุม โดยได้กำหนดหลักเกณฑ์การส่งคำถามล่วงหน้าให้ชัดเจน และแจ้งให้ผู้ถือหุ้นทราบ พร้อมทั้งการนำส่งหนังสือเชิญประชุมผู้ถือหุ้น ทั้งนี้ บริษัทได้เผยแพร่หลักเกณฑ์การส่งคำถามล่วงหน้าดังกล่าวไว้บนเว็บไซต์ของบริษัท

คณะกรรมการบริษัท สนับสนุนให้ผู้ถือหุ้นที่ไม่สะดวกเข้าร่วมประชุมด้วยตนเอง สามารถใช้สิทธิออกเสียงโดยมอบฉันทะให้ผู้อื่นมาประชุมและออกเสียงแทน โดยบริษัทได้เสนอชื่อกรรมการอิสระอย่างน้อย 1 คน เพื่อเป็นทางเลือกในการมอบฉันทะให้เข้าประชุมและใช้สิทธิออกเสียงแทนผู้ถือหุ้น ทั้งนี้บริษัทสนับสนุนให้ผู้ถือหุ้นใช้หนังสือมอบฉันทะรูปแบบที่ผู้ถือหุ้นสามารถกำหนดทิศทางลงคะแนนเสียงได้

ประธานกรรมการบริษัท หรือประธานในที่ประชุมแจ้งให้ผู้ถือหุ้นทราบกฎเกณฑ์ต่างๆ ที่ใช้ในการประชุม ขั้นตอนการออกเสียงลงมติ จัดสรรเวลาอย่างเหมาะสม และเปิดโอกาสให้ผู้ถือหุ้นได้ใช้สิทธิอย่างเท่าเทียมกันในการสอบถาม แสดงความคิดเห็น หรือข้อเสนอแนะต่อที่ประชุมอย่างทั่วถึง ตามระเบียบวาระการประชุมและเรื่องที่เสนอ

คณะกรรมการสนับสนุนให้มีการใช้บัตรลงคะแนนเสียงในวาระที่สำคัญ และจัดให้มีการลงมติเป็นรายบุคคลสำหรับวาระการแต่งตั้งกรรมการ รวมถึงจัดให้มีบุคคลที่เป็นอิสระเป็นผู้ตรวจนับหรือตรวจสอบคะแนนเสียงในการประชุมผู้ถือหุ้นและเปิดเผยให้ที่ประชุมทราบ

รายงานการประชุมผู้ถือหุ้นซึ่งได้บันทึกข้อมูลโดยถูกต้อง ครบถ้วน จัดส่งรายงานการประชุมต่อสำนักงาน ก.ล.ต. และตลาดหลักทรัพย์ฯ พร้อมทั้งเผยแพร่รายงานการประชุมภายใน 14 วัน นับจากวันประชุมผู้ถือหุ้น ทั้งนี้ ได้เปิดเผยมติที่ประชุมและผลการลงคะแนนในแต่ละวาระในวันทำการถัดไปบนเว็บไซต์ของบริษัท

โดยปี 2560 บริษัทจัดประชุมสามัญผู้ถือหุ้นประจำปี 2560 ครั้งที่ 25 ในวันที่ 20 มกราคม 2560 โดยบริษัทได้มอบหมายให้บริษัทศูนย์รับฝากหลักทรัพย์ (ประเทศไทย) จำกัด ซึ่งเป็นนายทะเบียนหุ้นของบริษัท เป็นผู้จัดส่งหนังสือเชิญประชุมให้แก่ผู้ถือหุ้นเป็นเวลาก่อน 21 วัน ทั้งนี้รายชื่อกรรมการผู้เข้าร่วมประชุมสามารถดูได้ในข้อ 9.9 ปฏิบัติตามหลักการกำกับดูแลกิจการที่ดีในเรื่องการประชุมคณะกรรมการ

## 2. การปฏิบัติต่อผู้ถือหุ้นอย่างเท่าเทียมกัน

คณะกรรมการบริษัท สนับสนุนให้ผู้ถือหุ้นที่ไม่สะดวกเข้าร่วมประชุมด้วยตนเอง สามารถใช้สิทธิออกเสียงโดยมอบฉันทะให้ผู้อื่นมาประชุมและออกเสียงแทน โดยบริษัทได้เสนอชื่อกรรมการอิสระอย่างน้อย 1 คน เพื่อเป็นทางเลือกในการมอบฉันทะให้เข้าประชุมและใช้สิทธิออกเสียงแทนผู้ถือหุ้น ทั้งนี้บริษัทยังสนับสนุนให้ผู้ถือหุ้นใช้หนังสือมอบฉันทะรูปแบบที่ผู้ถือหุ้นสามารถกำหนดทิศทางการลงคะแนนเสียงได้ แต่หากผู้ถือหุ้นมีความประสงค์จะใช้หนังสือมอบฉันทะรูปแบบอื่น ตามประกาศที่กรมพัฒนาธุรกิจการค้ากำหนดไว้ก็ได้

หนังสือเชิญประชุมผู้ถือหุ้นจัดทำทั้งฉบับภาษาไทยและภาษาอังกฤษ เพื่อแจ้งกำหนดการประชุมพร้อมระเบียบวาระและความเห็นของคณะกรรมการ โดยเผยแพร่ผ่านทางเว็บไซต์ของบริษัทอย่างน้อย 30 วัน ก่อนวันนัดประชุมผู้ถือหุ้น

คณะกรรมการบริษัท เปิดโอกาสให้ผู้ถือหุ้นส่วนน้อยในการเสนอเพิ่มวาระการประชุม และเสนอชื่อบุคคลเพื่อเข้าดำรงตำแหน่งกรรมการ รวมทั้งเปิดโอกาสให้ผู้ถือหุ้นส่งคำถามล่วงหน้าก่อนวันประชุม โดยเผยแพร่หลักเกณฑ์ และแจ้งให้ผู้ถือหุ้นทราบ ผ่านเว็บไซต์ของบริษัทล่วงหน้าอย่างน้อย 3 เดือนก่อนวันประชุมผู้ถือหุ้น

คณะกรรมการดำเนินการประชุมผู้ถือหุ้นตามลำดับระเบียบวาระที่ได้แจ้งไว้ในหนังสือเชิญประชุม และมีนโยบายที่จะไม่เพิ่มระเบียบวาระในที่ประชุมโดยไม่ได้แจ้งให้ผู้ถือหุ้นทราบล่วงหน้า เพื่อให้ผู้ถือหุ้นได้มีโอกาสศึกษาข้อมูลประกอบระเบียบวาระก่อนตัดสินใจ สำหรับการลงคะแนนเสียงบริษัทจัดให้มีการใช้บัตรลงคะแนนเสียงในทุกวาระ และสามารถตรวจสอบได้ในกรณีมีข้อโต้แย้งในภายหลัง

คณะกรรมการบริษัท กำหนดนโยบายเกี่ยวกับการป้องกันการรั่วไหลข้อมูลภายในและกำหนดมาตรการที่จะสร้างความมั่นใจว่านโยบายดังกล่าวเป็นที่รับทราบและปฏิบัติตาม

คณะกรรมการบริษัท กำหนดเป็นนโยบายให้กรรมการและผู้บริหาร มีหน้าที่จัดทำและเปิดเผยรายงานการถือครองหลักทรัพย์ในบริษัทของตน ของคู่สมรส และของบุตรที่ยังไม่บรรลุนิติภาวะ รวมถึงให้กรรมการและผู้บริหารระดับสูงแจ้งต่อคณะกรรมการเกี่ยวกับการซื้อขายหุ้นของตน ของคู่สมรส และของบุตรที่ยังไม่บรรลุนิติภาวะอย่างน้อย 1 วันล่วงหน้าก่อนทำการซื้อขาย โดยแจ้งเป็นหนังสือต่อประธานบริษัท เพื่อรายงานการถือครองหลักทรัพย์ต่อที่ประชุมคณะกรรมการบริษัทในการประชุมครั้งถัดไป

คณะกรรมการบริษัท กำหนดเป็นนโยบายให้กรรมการและผู้บริหาร มีหน้าที่จัดทำและเปิดเผยรายงานการมีส่วนได้เสียของตน รวมถึงผู้มีส่วนเกี่ยวข้องกับการบริหาร และผู้บริหาร ให้กับเลขาธิการบริษัท เพื่อส่งสำเนารายงานการมีส่วนได้เสีย ให้ประธานกรรมการและประธานกรรมการตรวจสอบทราบ ภายใน 7 วันทำการนับแต่วันที่เลขาธิการบริษัทได้รับรายงาน

### 3. การคำนึงถึงบทบาทของผู้มีส่วนได้เสีย

คณะกรรมการบริษัท ได้ให้ความสำคัญ และตระหนักถึงสิทธิของผู้มีส่วนได้เสียกลุ่มต่างๆ โดยจัดให้มีนโยบายที่ชัดเจนเกี่ยวกับการปฏิบัติต่อผู้มีส่วนได้เสียทุกฝ่าย ดังนี้

#### ลูกค้า

บริษัทมีนโยบายมุ่งมั่นในการดำรงไว้ซึ่งกระบวนการผลิตที่มีมาตรฐานระดับสากล เพื่อให้ได้สินค้าที่มีคุณภาพและความปลอดภัยในการบริโภคตลอดจนปรับปรุงประสิทธิภาพการให้บริการ โดยยึดมั่นความเป็นธรรมทั้งในด้านราคา ความซื่อสัตย์สุจริตต่อการเจรจาและการปฏิบัติตามสัญญา

แนวทางปฏิบัติ : บริษัทมุ่งมั่นพัฒนาคุณภาพสินค้าและบริการอย่างต่อเนื่อง โดยบริษัทได้รับการรับรองตามมาตรฐาน GMP, HACCP, BRC, ISO 9001, ISO 14001, OHSAS 18001 มรท.8001 และ CSR-DIW เพื่อให้ได้สินค้าที่ดีมีคุณภาพและสร้างความพึงพอใจให้กับลูกค้าอย่างยั่งยืนต่อไป

#### คู่ค้า

บริษัทกำหนดนโยบายคำนึงถึงความเสมอภาคและความซื่อสัตย์ในการดำเนินธุรกิจ รักษาผลประโยชน์ร่วมกับคู่ค้า โดยกำหนดตามกฎหมายและข้อตกลงที่กำหนดร่วมกันอย่างเคร่งครัด และมีจรรยาบรรณในการดำเนินธุรกิจ

แนวทางปฏิบัติ : บริษัทได้จัดทำคู่มือการดำเนินการเกี่ยวกับการจัดซื้อสินค้าและบริการไว้อย่างชัดเจน มีขั้นตอนการคัดเลือกคู่ค้า มีการปฏิบัติตามเงื่อนไขการค้า และสัญญาที่ตกลงกันไว้ มีการจ่ายชำระเงินตรงตามเวลารวมทั้งให้ความร่วมมือแก่ผู้ขายสินค้า และบริการในด้านข้อมูลต่างๆ ที่จำเป็น

#### คู่แข่ง

บริษัทกำหนดนโยบายปฏิบัติต่อคู่แข่งทางการค้าให้สอดคล้องกับหลักสากล ภายใต้กรอบกฎหมายเกี่ยวกับการแข่งขันทางการค้า และปฏิบัติตามกรอบกติกาการแข่งขันทางธุรกิจด้วยความสุจริต

แนวทางปฏิบัติ : บริษัทประพฤติปฏิบัติภายใต้กรอบกติกาของการแข่งขันอย่างเสรี เป็นธรรม และด้วยความสุจริต

#### สถาบันการเงิน

บริษัทมีนโยบายในการบริหารเงินทุนอย่างรอบคอบ รัดกุม ไม่ให้เกิดกรณีผิดนัดชำระหนี้ต่อสถาบันการเงินไม่ว่ากรณีใด

แนวทางปฏิบัติ : บริษัทปฏิบัติตามเงื่อนไขการกู้ยืมเงินตามข้อตกลงและหน้าที่ที่พึงมีต่อเจ้าหนี้สถาบันการเงินทุกแห่ง โดยบริษัทได้กำหนดกรอบในการอนุมัติรายการกู้ยืมเงิน และการค้าประกัน ต้องผ่านการอนุมัติรายการจากคณะกรรมการบริหาร

#### พนักงาน

บริษัทมีนโยบายให้ความสำคัญแก่พนักงานของบริษัททุกระดับชั้น ไม่มีการแบ่งแยกเชื้อชาติ ศาสนา และไม่ว่าเพศหญิงหรือชาย โดยพนักงานทุกคนต่างมีสิทธิเท่าเทียมกันและได้รับการปฏิบัติอย่างเสมอภาค โดยมีผลตอบแทนและสวัสดิการให้แก่พนักงานอย่างเหมาะสมประกอบด้วย เงินเดือน กองทุนสำรองเลี้ยงชีพ ประกันสังคม ค่ารักษาพยาบาล ประกันชีวิต และยังมีการจัดตั้งคณะกรรมการสวัสดิการเพื่อดูแลสิทธิของพนักงานอย่างเป็นธรรม

แนวทางปฏิบัติ : บริษัทปฏิบัติตามกฎหมายและข้อบังคับที่เกี่ยวข้องกับพนักงานและหลักการเกี่ยวกับสิทธิมนุษยชนขั้นพื้นฐานตามเกณฑ์สากล โดยไม่แบ่งแยกกันกำเนิด เชื้อชาติ ศาสนา เพศ การศึกษา รวมถึงบริหารจัดการ พัฒนาบุคลากรให้สอดคล้อง และสนับสนุนเป้าหมายธุรกิจ กลยุทธ์ระยะสั้น และระยะยาวขององค์กร โดยให้ผลตอบแทนที่เป็นธรรมแก่พนักงาน

#### ชุมชน สังคม และสิ่งแวดล้อม

บริษัทได้ให้ความสำคัญและเคารพต่อวิถีชีวิตความเป็นอยู่ของชุมชน ส่งเสริมและมีส่วนร่วมในกิจกรรมด้านการรักษาสภาพแวดล้อม และให้การสนับสนุนด้านสังคมและสาธารณประโยชน์ นโยบายด้านต่างๆของบริษัทที่คำนึงถึงผู้มีส่วนได้เสีย ได้ประกาศให้พนักงานทราบและใช้ถือปฏิบัติโดยทั่วกัน ดังนี้

## นโยบายด้านความรับผิดชอบต่อสังคม(CSR)

บริษัทยึดมั่นดำเนินธุรกิจด้วยความรับผิดชอบต่อสังคม ชุมชน และสิ่งแวดล้อม เพื่อตอบสนองความพึงพอใจอย่างสูงสุดต่อผู้มีส่วนได้เสียที่เกี่ยวข้องกับองค์กร และสร้างความสุขที่สร้างสรรค์อย่างยั่งยืนในทุกมิติ

*แนวทางปฏิบัติ*: บริษัทนำมาตรฐานความรับผิดชอบต่อสังคมของผู้ประกอบการอุตสาหกรรมต่อสังคม (CSR-DIW) มาประยุกต์ใช้ให้สอดคล้องกับการดำเนินธุรกิจและปฏิบัติใน 7 หัวข้อหลักของมาตรฐาน CSR-DIW อย่างต่อเนื่อง ตั้งแต่ปี 2554 จนถึงปัจจุบัน

## นโยบายการไม่ละเมิดสิทธิมนุษยชน

บริษัทให้ความสำคัญและถือเป็นนโยบายหลักในการดำเนินธุรกิจไปสู่ความยั่งยืน โดยคำนึงถึงการเคารพสิทธิมนุษยชนและเคารพต่อศักดิ์ศรีในความเป็นมนุษย์ของพนักงานทุกคน ซึ่งเป็นรากฐานของการดำเนินธุรกิจอย่างมีคุณภาพและคุณค่า

*แนวทางปฏิบัติ* : SFP บริษัทให้โอกาสที่เท่าเทียมกันไม่เลือกปฏิบัติ โดยมีการรับคนพิการเข้าทำงาน ป้องกันการจ้างแรงงานเด็ก และคำนึงถึงสิทธิมนุษยชนโดยเฉพาะไม่การละเมิดสิทธิขั้นพื้นฐาน ด้านเชื้อชาติ สตรี เด็ก คนพิการ เป็นต้น

## นโยบายไม่ส่งเสริมหรือทรยศสิทธิ หรือทรัพย์สินทางปัญญา

บริษัทส่งเสริมและปฏิบัติตามสิทธิในทรัพย์สิน ทรัพย์สินทางปัญญา ลิขสิทธิ์ สิทธิบัตร สิทธิทางศีลธรรม อย่างเคร่งครัด

*แนวทางปฏิบัติ* : บริษัทส่งเสริมให้ผู้บริหาร พนักงาน ใช้ทรัพยากรและทรัพย์สินของบริษัทอย่างมีประสิทธิภาพ ใช้สินค้าและบริการที่มีลิขสิทธิ์ถูกต้องและไม่สนับสนุนสินค้าหรือการกระทำที่เป็นการละเมิดทรัพย์สินทางปัญญา เช่น ห้ามใช้ software ที่ผิดกฎหมาย โดยบริษัทถือว่าการละเมิดทรัพย์สินทางปัญญาและเป็นความผิดร้ายแรง

## นโยบายต่อต้านการทุจริตและห้ามจ่ายสินบนเพื่อประโยชน์ทางธุรกิจของบริษัท

บริษัทให้ความสำคัญกับการต่อต้านการทุจริต คอร์รัปชัน ตลอดจนสนับสนุนและส่งเสริมให้บุคลากรทุกระดับมีจิตสำนึกในการต่อต้านการทุจริต คอร์รัปชันในทุกรูปแบบ

*แนวทางปฏิบัติ* : บุคลากรทุกระดับของบริษัท และบริษัทย่อยต้องปฏิบัติตามแนวทางที่ได้กำหนดไว้ดังนี้

1. ปฏิบัติตามนโยบายการป้องกันและต่อต้านการทุจริต การให้หรือรับสินบน จรรยาบรรณทางธุรกิจ รวมทั้งกฎระเบียบและข้อบังคับบริษัท โดยต้องไม่เข้าไปเกี่ยวข้องกับการทุจริตคอร์รัปชัน ในทุกรูปแบบ ไม่ว่าโดยทางตรงหรือทางอ้อม
2. ไม่กระทำการใดๆที่เป็นการแสดงถึงเจตนาว่าเป็นการทุจริตคอร์รัปชัน การให้หรือรับสินบน แก่ผู้มีส่วนได้เสียที่เกี่ยวข้องกับบริษัท ในเรื่องที่ดินมีหน้าที่รับผิดชอบ ทั้งทางตรงหรือโดยทางอ้อม เพื่อให้ได้มาซึ่งผลประโยชน์แก่ตนเองหรือผู้เกี่ยวข้อง
3. ไม่ละเลยหรือเพิกเฉย เมื่อพบเห็นการกระทำที่เข้าข่ายการทุจริตคอร์รัปชันที่เกี่ยวข้องกับบริษัท และบริษัทในกลุ่ม โดยถือเป็นหน้าที่ที่ต้องแจ้งให้ผู้บังคับบัญชา หรือบุคคลที่รับผิดชอบได้ทราบ และให้ความร่วมมือในการตรวจสอบข้อเท็จจริงต่างๆ

## นโยบายสิ่งแวดล้อม อาชีวอนามัย และความปลอดภัย

บริษัทมีความมุ่งมั่น และตั้งปณิธานที่จะเป็นผู้นำในการผลิตอาหารที่มีคุณภาพ ปลอดภัย และรักษาสภาพแวดล้อม โดยคำนึงถึงสิ่งแวดล้อม อาชีว อนามัยและความปลอดภัยตามมาตรฐานสากล เพื่อเป็นที่พอใจของลูกค้า และประชาคมโลก และเพื่อให้บรรลุนโยบายข้างต้น ผู้บริหารจะสื่อสารให้พนักงานทุกคนเข้าใจ และสามารถนำไปปฏิบัติอย่างจริงจัง ตลอดจนสื่อสารต่อสาธารณชน ผู้เกี่ยวข้อง ผู้รับเหมา ผู้รับจ้างช่วง และผู้ที่ทำงานในนามของบริษัท

*แนวทางปฏิบัติ* :

1. บริษัทมุ่งเน้นป้องกันปัญหา และปรับปรุงการจัดการด้านสิ่งแวดล้อมอย่างต่อเนื่อง โดยลดการใช้ทรัพยากร และเพิ่มการนำกลับไปใช้ใหม่
2. ส่งเสริมสุขภาพที่ดี ป้องกันการบาดเจ็บและโรคจากการทำงาน รวมทั้งอันตรายจากความเสียหายทุกกิจกรรมทั้งของพนักงานและผู้เกี่ยวข้อง ที่มีความเสี่ยงตั้งแต่ระดับปานกลางขึ้นไป พร้อมทั้งป้องกันอุบัติเหตุ และเหตุการณ์ที่จะก่อให้เกิดความสูญเสียต่อชีวิต ทรัพย์สิน และกระบวนการผลิตอย่างต่อเนื่อง

3. พัฒนาระบบการจัดการ รวมถึงสมรรถนะด้านสิ่งแวดล้อม อาชีวอนามัยและความปลอดภัยอย่างเหมาะสม และสอดคล้องกับข้อกำหนดของกฎหมาย และข้อกำหนดอื่นๆ ที่บริษัทได้กำหนดลงไป รวมถึงกฎหมายและข้อกำหนดต่างๆที่เกี่ยวข้องกับปัญหาสิ่งแวดล้อมของกิจกรรม หรือผลิตภัณฑ์ของบริษัท ที่อยู่ขอบเขตของระบบการจัดการด้านสิ่งแวดล้อมที่กำหนดไว้
4. จัดทำ ทบทวนวัตถุประสงค์และเป้าหมายให้สอดคล้องกับปัญหาสิ่งแวดล้อม และความเสี่ยงระดับปานกลางขึ้นไป
5. ส่งเสริมและสนับสนุนคู่ค้า และคู่สัญญาในการจัดหาวัตถุดิบและบริการที่แสดงความรับผิดชอบในการดำเนินการตามมาตรฐานสิ่งแวดล้อม อาชีวอนามัยและความปลอดภัย ทั้งลูกค้าและผู้ขาย
6. ฝึกอบรม และสร้างจิตสำนึกด้านสิ่งแวดล้อม อาชีวอนามัยและความปลอดภัย ให้พนักงานทุกระดับพร้อมทั้ง กระตุ้นและส่งเสริมให้ทุกคนมีส่วนร่วม และเสนอแนะในกิจกรรมของบริษัท และปฏิบัติอย่างจริงจัง
7. ให้การสนับสนุนทรัพยากรทั้งในเรื่องบุคลากร เวลา และฝึกอบรมที่เหมาะสม และเพียงพอโดยจะมีการวัดผล และประเมินผลพร้อมทั้งปรับปรุงระบบการจัดการสิ่งแวดล้อม อาชีวอนามัยและความปลอดภัยให้มีประสิทธิภาพอย่างต่อเนื่อง

### นโยบายการอนุรักษ์พลังงาน

บริษัทคำนึงถึงความสำคัญในเรื่องของพลังงาน โดยถือเป็นหน้าที่ของพนักงานทุกคนที่ต้องให้ความร่วมมือในการอนุรักษ์พลังงาน เพื่อส่งผลให้มีการพัฒนาพลังงานอย่างต่อเนื่องและยั่งยืน

แนวทางปฏิบัติ :

1. จัดทำระบบการจัดการด้านพลังงาน โดยกำหนดให้เป็นส่วนหนึ่งในการดำเนินงานของบริษัท
2. กำหนดแผนงานและเป้าหมายการอนุรักษ์พลังงานในแต่ละปีให้เหมาะสมต่อการใช้พลังงานของบริษัท และจะสื่อสารให้พนักงานของบริษัทได้เข้าใจและปฏิบัติได้อย่างถูกต้อง
3. บริษัทถือว่า การอนุรักษ์พลังงานเป็นหน้าที่ความรับผิดชอบของพนักงานทุกคน ทุกระดับที่ต้องให้ความร่วมมือในการปฏิบัติตามกฎหมายที่เกี่ยวข้องกับการอนุรักษ์พลังงานและการจัดการด้านพลังงาน
4. ให้การสนับสนุน จัดสรรทรัพยากร บุคลากร งบประมาณ เวลาในการทำงาน การฝึกอบรม เพื่อพัฒนาทางด้านพลังงาน
5. ปรับปรุงประสิทธิภาพการใช้พลังงานอย่างต่อเนื่อง โดยจะมีการประชุม ทบทวน นโยบาย เป้าหมาย และแผนการจัดการด้านพลังงานอย่างต่อเนื่อง

### นโยบายการแจ้งเบาะแสและมาตรการคุ้มครองผู้แจ้งเบาะแส

บริษัทเปิดโอกาสให้ผู้มีส่วนได้เสียทั้งภายในและภายนอกองค์กรแจ้งเบาะแสหรือข้อร้องเรียนเกี่ยวกับการกระทำผิดกฎหมาย จรรยาบรรณ ฝ่าฝืนการกำกับดูแลกิจการที่ดี

แนวทางปฏิบัติ : บริษัทได้กำหนดช่องทางในการรับและจัดการกับข้อร้องเรียนของผู้มีส่วนได้เสียผ่านทางคณะกรรมการตรวจสอบของบริษัทได้โดยตรงที่ บมจ.อาหารสยาม เลขที่ 1 ชั้น 43 อาคารเอ็มไพร์ทาวเวอร์ ถนนสาทรใต้ แขวงยานนาวา เขตสาทร กทม.10120 หรือที่ E-mail address: Auditcommittee@siamfood.co.th รวมถึงจัดให้มีกล่องรับความเห็นภายในบริษัท ทั้งนี้ บริษัทมีกระบวนการตรวจสอบและสอบสวนข้อร้องเรียนตามขั้นตอน เพื่อให้เกิดความมั่นใจว่าข้อร้องเรียนจะได้รับการพิจารณาอย่างรอบคอบด้วยความถูกต้องและเป็นธรรม และรายงานต่อคณะกรรมการตามลำดับ โดยได้ประกาศนโยบายการแจ้งเบาะแสและมาตรการคุ้มครองผู้แจ้งเบาะแสให้พนักงานทราบและถือปฏิบัติโดยทั่วกัน รวมถึงการเผยแพร่ข้อมูลในเว็บไซต์ของบริษัท [www.siamfood.co.th](http://www.siamfood.co.th)

ในกรณีที่เป็นเรื่องที่พนักงานถูกร้องเรียนว่าได้มีการกระทำผิด บริษัทมีนโยบายและแนวทางในการให้ความเป็นธรรมแก่พนักงานและผู้แจ้งเบาะแสเพื่อไม่ให้เกิดผลกระทบต่อสิทธิส่วนบุคคลตามกฎหมายทุกฝ่าย

ทั้งนี้ บริษัทได้ชี้แจงรายละเอียดเกี่ยวกับนโยบาย การดำเนินงาน และกิจกรรมต่างๆกับผู้มีส่วนได้เสียในหัวข้อที่ 10 ความรับผิดชอบต่อสังคมของกิจการ (CSR)

#### 4. การเปิดเผยข้อมูลและความโปร่งใส

คณะกรรมการบริษัท มีนโยบายที่จะเปิดเผยข้อมูลและสารสนเทศทั้งทางการเงินและไม่ใช้ทางการเงินที่เกี่ยวข้องกับการดำเนินธุรกิจและผลประกอบการของบริษัทที่ตรงต่อความเป็นจริงทุกประการอย่างครบถ้วน และแสดงให้เห็นสถานภาพของการประกอบการและสถานภาพทางการเงินที่แท้จริงของบริษัท อย่างถูกต้องรวมทั้งอนาคตของธุรกิจของบริษัท

คณะกรรมการบริษัท มีหน้าที่กำกับดูแลให้การเปิดเผยข้อมูลของบริษัทเป็นไปตามกฎหมาย ข้อบังคับ และระเบียบที่เกี่ยวข้องกับการเปิดเผยข้อมูลและความโปร่งใอย่างเคร่งครัด และได้มอบหมายให้เลขาธิการบริษัททำหน้าที่สื่อสารกับ ผู้ถือหุ้น นักลงทุน และนักวิเคราะห์หลักทรัพย์ ทั้งไปอย่างเท่าเทียมกัน สามารถติดต่อได้ที่สำนักงานบริษัท หรือ E-mail address : kiartisak.l@siamfood.co.th หรือโทร 0-2287-7003 รวมทั้งการเผยแพร่ข้อมูลผ่านช่องทางและสื่อการเผยแพร่ข้อมูลต่างๆ ของตลาดหลักทรัพย์แห่งประเทศไทย ตลอดจนผ่านเว็บไซต์ของบริษัทที่ <http://www.siamfood.co.th> เพื่อให้ นักลงทุนและผู้ที่เกี่ยวข้อง ทั้งที่เป็นผู้ถือหุ้นและผู้สนใจจะถือหุ้นในอนาคตได้ใช้ประกอบการตัดสินใจลงทุน อาทิ การจัดทำคำอธิบายและการวิเคราะห์ของฝ่ายจัดการ (Management Discussion and Analysis หรือ MD&A) เพื่อประกอบการเปิดเผยงบการเงินทุกไตรมาส ทั้งนี้ เพื่อให้ นักลงทุนได้รับทราบข้อมูลและเข้าใจการเปลี่ยนแปลงที่เกิดขึ้นกับฐานะการเงินและผลการดำเนินงานของบริษัทในแต่ละไตรมาสได้ดียิ่งขึ้นนอกเหนือจากข้อมูลตัวเลขในงบการเงินเพียงอย่างเดียว

คณะกรรมการบริษัท ได้มอบหมายให้คณะกรรมการตรวจสอบ ซึ่งประกอบด้วยกรรมการอิสระ เป็นผู้ดูแลรับผิดชอบเกี่ยวกับคุณภาพของรายงานทางการเงินและระบบควบคุมภายใน และความเห็นของคณะกรรมการตรวจสอบเกี่ยวกับเรื่องนี้ ได้ปรากฏในรายงานของคณะกรรมการตรวจสอบ ซึ่งแสดงไว้ในรายงานประจำปีแล้ว

คณะกรรมการบริษัท มีหน้าที่รับผิดชอบในการรายงานความรับผิดชอบของคณะกรรมการต่อรายงานทางการเงิน แสดงไว้คู่กับรายงานผู้สอบบัญชีในรายงานประจำปี

บริษัทมีการเปิดเผยบทบาท และหน้าที่ของคณะกรรมการและคณะกรรมการชุดย่อย จำนวนครั้งของการประชุมและจำนวนครั้งที่กรรมการแต่ละท่านเข้าร่วมประชุมในปีที่ผ่านมา และความเห็นจากการทำหน้าที่ รวมถึงการฝึกอบรมและพัฒนาความรู้ด้านวิชาชีพ อย่างต่อเนื่องของคณะกรรมการในแบบ 56-1 และในรายงานประจำปีของบริษัท อีกทั้งได้เผยแพร่หนังสือรับรอง ข้อบังคับของบริษัท และนโยบายการกำกับดูแลกิจการที่ดีในเว็บไซต์ของบริษัท

#### 5. ความรับผิดชอบของคณะกรรมการ

บทบาท หน้าที่ และความรับผิดชอบของคณะกรรมการบริษัทให้เป็นไปตามที่ได้กำหนดไว้โดยกฎหมาย หนังสือบริคณห์สนธิ ข้อบังคับของบริษัท และมติที่ประชุมผู้ถือหุ้น กล่าวคือคณะกรรมการต้องปฏิบัติหน้าที่ด้วยความซื่อสัตย์สุจริต (Fiduciary Duties) ควบคุมดูแลการบริหารกิจการของบริษัทด้วยความระมัดระวัง (Duty of Care) ด้วยทักษะ (Skills) โดยยึดเหตุผล หลักจริยธรรม มุ่งเน้นให้เกิดประโยชน์และการเพิ่มมูลค่าให้แก่บริษัท จึงมีความจำเป็นต้องให้มีการกำกับดูแลฝ่ายบริหารอย่างมีประสิทธิภาพ เพื่อให้เกิดประสิทธิผลต่อบริษัท

คณะกรรมการบริษัท เป็นผู้มีส่วนสำคัญในการกำหนดนโยบายของบริษัท โดยร่วมกับผู้บริหารระดับสูง วางแผนการดำเนินงาน ทั้งระยะสั้น ระยะยาว ตลอดจนกำหนดนโยบายการเงิน การบริหารความเสี่ยง และภาพรวมขององค์กรมีบทบาทสำคัญในการกำกับดูแล ตรวจสอบ และประเมินผล การดำเนินงานของบริษัท และผลการปฏิบัติงานของผู้บริหารระดับสูงให้เป็นไปตามแผนที่วางไว้อย่างเป็นระบบ ในเรื่องต่างๆ ดังนี้

##### • ความขัดแย้งของผลประโยชน์

คณะกรรมการบริษัท ให้ความสำคัญในเรื่องการจัดการเกี่ยวกับความขัดแย้งของผลประโยชน์และรายการที่เกี่ยวข้องกัน โดยคณะกรรมการบริษัท และคณะกรรมการตรวจสอบมีหน้าที่พิจารณาความเหมาะสมของรายการอย่างรอบคอบ โดยคำนึงถึงผลประโยชน์ของบริษัท เป็นสำคัญ รวมทั้งมีการปฏิบัติตามหลักเกณฑ์ของตลาดหลักทรัพย์แห่งประเทศไทย โดยราคา และเงื่อนไข เสมือนทำรายการกับบุคคลภายนอก โดยที่ผู้มีส่วนได้เสียไม่ควรมีส่วนร่วมในการตัดสินใจ และคณะกรรมการมีการกำกับดูแลให้มีการปฏิบัติตามข้อกำหนดเกี่ยวกับขั้นตอนการดำเนินการ และการเปิดเผยข้อมูลของรายการที่อาจมีความขัดแย้งของผลประโยชน์ให้ถูกต้องครบถ้วน โดยได้เปิดเผยรายละเอียดมูลค่ารายการ คู่สัญญา เหตุผล และความจำเป็น ไว้ในรายงานประจำปี และแบบ 56-1

- **ระบบการควบคุมภายในและการตรวจสอบภายใน**

คณะกรรมการบริษัท ให้ความสำคัญต่อระบบการควบคุมภายในทุกระดับ ตั้งแต่ระดับบริหารจนถึงระดับปฏิบัติงาน ซึ่งคณะกรรมการบริษัทได้กำหนดภาระหน้าที่ และอำนาจการดำเนินการไว้อย่างชัดเจนเป็นลายลักษณ์อักษร มีการแยกหน้าที่ผู้ปฏิบัติงาน และผู้ควบคุมประเมินผลออกจากกันเพื่อให้เกิดการถ่วงดุล และตรวจสอบระหว่างกันอย่างเหมาะสม ทั้งนี้คณะกรรมการบริษัทได้แต่งตั้งคณะกรรมการตรวจสอบ ซึ่งจะพิจารณาความเพียงพอของระบบการควบคุมภายในของบริษัทโดยทบทวนผลการปฏิบัติงานของส่วนตรวจสอบภายใน และผู้สอบบัญชีรับอนุญาตของบริษัทอย่างต่อเนื่องนี้ ยังกำหนดให้ส่วนตรวจสอบภายใน เข้าร่วมหารือ และแลกเปลี่ยนข้อคิดเห็นพร้อมนำเสนอผลการตรวจสอบเป็นประจำอย่างน้อยทุกไตรมาส เพื่อพิจารณาความเหมาะสมของขอบเขตการตรวจสอบ ความรับผิดชอบ รวมทั้งแผนการปฏิบัติงาน หรือพบข้อบกพร่องที่เป็นสาระสำคัญแล้วจึงรายงานต่อคณะกรรมการบริษัท เพื่อดำเนินการปรับปรุงแก้ไขต่อไป

ทั้งนี้ คณะกรรมการบริษัทร่วมกับคณะกรรมการตรวจสอบ ได้ทำการประเมินความเพียงพอและความเหมาะสมของการควบคุมภายใน และระบบการบริหารความเสี่ยงตามแบบประเมินที่สำนักงานกำกับหลักทรัพย์ และตลาดหลักทรัพย์ (ก.ล.ต.) กำหนด โดยเปิดเผยไว้ในรายงานประจำปีของบริษัท

- **ระบบการการบริหารความเสี่ยง**

คณะกรรมการบริษัท ให้ความสำคัญต่อการบริหารความเสี่ยงขององค์กร โดยกำหนดนโยบายด้านการบริหารความเสี่ยงครอบคลุมการปฏิบัติงานทั้งองค์กร โดยมอบหมายให้ฝ่ายจัดการเป็นผู้ปฏิบัติตามนโยบาย และรายงานให้คณะกรรมการทราบเป็นประจำ อีกทั้งได้กำหนดให้ทำการทบทวนระบบหรือประเมินประสิทธิภาพของการจัดการความเสี่ยงปีละ 1 ครั้ง หากพบว่าระดับความเสี่ยงมีการเปลี่ยนแปลงในระดับที่สูงขึ้น ฝ่ายปฏิบัติการต้องวิเคราะห์สาเหตุ และกำหนดแนวทางการแก้ไข พร้อมติดตามอย่างใกล้ชิดและต่อเนื่อง โดยบริษัทได้เปิดเผยไว้ในรายงานประจำปี และแบบ 56-1 ของบริษัท

- **กลไกกำกับดูแลบริษัทย่อย และบริษัทร่วม**

คณะกรรมการบริษัท ให้ความสำคัญต่อการบริหารงานในบริษัทย่อยและบริษัทร่วม เพื่อดูแลรักษาผลประโยชน์ในเงินลงทุนของบริษัท โดยการส่งคณะกรรมการที่มีคุณสมบัติเหมาะสมเข้าควบคุมการบริหารงานให้เป็นไปตามนโยบายของบริษัท เป็นไปตามกฎหมาย ประกาศ และหลักเกณฑ์ของตลาดหลักทรัพย์ฯ

นอกจากนี้ คณะกรรมการบริษัทยังได้แต่งตั้งคณะกรรมการชุดต่างๆ เพื่อให้ผู้ถือหุ้นมั่นใจได้ว่าบริษัทมีการดำเนินงานและกลั่นกรองอย่างรอบคอบ ได้แก่ คณะกรรมการตรวจสอบ คณะกรรมการกำหนดค่าตอบแทนและสรรหา คณะกรรมการบริหารความเสี่ยง และคณะกรรมการกำกับดูแลกิจการที่ดี เพื่อปฏิบัติหน้าที่เฉพาะเรื่องและเสนอเรื่องให้คณะกรรมการบริษัทพิจารณาหรือรับทราบ

คณะกรรมการบริษัทได้กำกับดูแลการดำเนินงานของบริษัทย่อยและบริษัทร่วมเพื่อดูแลรักษาผลประโยชน์ในเงินลงทุนของบริษัท ดังนี้

1. พิจารณาเรื่องที่มีความสำคัญ เช่น กลยุทธ์ แผนธุรกิจ การเพิ่มทุนหรือลดทุน การเลิกบริษัท รวมทั้งนโยบายที่สำคัญต่างๆ
2. ติดตามผลการดำเนินงาน โดยฝ่ายบริหาร คณะกรรมการบริหารและคณะกรรมการบริษัท
3. ดูแลให้บริษัทย่อยและบริษัทร่วมปฏิบัติตามกฎระเบียบที่เกี่ยวข้องของหน่วยงานกำกับดูแล ได้แก่ การทำรายการระหว่างกัน การได้มาและจำหน่ายไปซึ่งสินทรัพย์ การเปิดเผยข้อมูลอย่างเพียงพอและทันเวลา รวมทั้งดูแลให้มีการจัดทำบัญชีและรายงานทางการเงินถูกต้อง ตามกฎหมายที่เกี่ยวข้องและมาตรฐานการบัญชีที่รับรองโดยทั่วไป

### 5.1 โครงสร้างคณะกรรมการ

บริษัทประกอบด้วยคณะกรรมการบริษัท โดยคัดเลือกจากบุคคลที่มีความรู้ ความสามารถ มีคุณสมบัติหลากหลาย มีทักษะ และประสบการณ์ในการดำเนินธุรกิจ เป็นบุคคลที่มีภาวะผู้นำ มีวิสัยทัศน์ และมีความเป็นอิสระในการตัดสินใจ เพื่อประโยชน์สูงสุดของบริษัท และผู้ถือหุ้นโดยรวม

คณะกรรมการบริษัทได้มอบหมายให้คณะกรรมการกำหนดค่าตอบแทนและสรรหา มีหน้าที่พิจารณาคัดเลือกผู้ที่มีความเหมาะสมจะดำรงตำแหน่งกรรมการจากบุคคลที่มีความรู้ ความสามารถ รวมทั้งวิชาชีพ ความเชี่ยวชาญเฉพาะด้าน ทักษะที่จำเป็นที่ยังขาดอยู่ในคณะกรรมการ โดยกำหนดคุณสมบัติให้สอดคล้องกับกลยุทธ์ในการดำเนินธุรกิจของบริษัท ไม่จำกัดเรื่องเพศ และมีคุณสมบัติตามที่กำหนดไว้ในหลักเกณฑ์ของตลาดหลักทรัพย์แห่งประเทศไทย ตามนโยบายความหลากหลายในโครงสร้างของคณะกรรมการของบริษัท (Board Diversity)

กรรมการบริษัทได้รับการเลือกตั้งจากที่ประชุมผู้ถือหุ้น ซึ่งได้กำหนดจำนวนกรรมการของบริษัทมี 12 คน ประกอบด้วย

- กรรมการอิสระ 4 คน
- กรรมการบริหาร 8 คน (อย่างน้อยประกอบด้วยสุภาพสตรี 1 ท่าน)

กรรมการอิสระส่วนใหญ่ดำรงตำแหน่งในคณะกรรมการตรวจสอบ และมีบางส่วนดำรงตำแหน่งในคณะกรรมการกำหนดค่าตอบแทนและสรรหาของบริษัท โดยมีคุณสมบัติตามกฎระเบียบของตลาดหลักทรัพย์แห่งประเทศไทย ที่ได้กำหนดหลักเกณฑ์ไว้

ทั้งนี้ กรรมการบริษัทมีวาระการดำรงตำแหน่งครั้งละ 3 ปี และสามารถได้รับเลือกตั้งกลับมาอีกได้ ซึ่งบริษัทไม่ได้กำหนดจำนวนวาระในการดำรงตำแหน่งหรือจำนวนบริษัทที่กรรมการบริษัทแต่ละคนดำรงตำแหน่งในบริษัทอื่น เนื่องจากบริษัทมีความเชื่อว่าความสามารถทางธุรกิจและความเชี่ยวชาญในเรื่องต่างๆ ของกรรมการบริษัทไม่ได้ขึ้นอยู่กับจำนวนวาระ หรือจำนวนบริษัทที่ดำรงตำแหน่ง แต่ขึ้นอยู่กับความสามารถกำหนดนโยบายในการดำเนินธุรกิจ การให้คำปรึกษา การแก้ไขปัญหาต่างๆ ได้ตามมาตรฐานที่บริษัทคาดหวังไว้ และตราบเก่าที่ยังสามารถอุทิศเวลาให้กับบริษัทอย่างเต็มที่ อีกทั้งอำนาจในการตัดสินใจในการเลือกตั้งบุคคลเข้าดำรงตำแหน่ง กรรมการบริษัทนั้นเป็นสิทธิของผู้ถือหุ้นโดยตรงที่จะคัดเลือกบุคคลเข้าทำหน้าที่แทนตนในการกำหนดนโยบายและควบคุมบริษัทที่ตนเป็นเจ้าของ อย่างไรก็ตามบริษัทได้ระบุจำนวนปีการดำรงตำแหน่งกรรมการในบริษัทของกรรมการแต่ละคนในรายงานประจำปี และบนเว็บไซต์ของบริษัท

## 5.2 ความเป็นอิสระของคณะกรรมการ

กรรมการต้องมีความเป็นอิสระในการ แสดงความคิดเห็น ออกเสียงและมีอำนาจตัดสินใจ ในกรณีการตัดสินใจในเรื่องใดกรรมการท่านใดมีส่วนได้เสียลงนามกรรมการบริษัทจะแจ้งให้กรรมการท่านนั้นงดออกเสียงในเรื่องนั้น และออกจากห้องประชุม เพื่อให้คณะกรรมการสามารถพิจารณา ให้ความเห็นได้อย่างอิสระ

### • การรวมหรือแยกตำแหน่ง

ประธานกรรมการ และกรรมการผู้จัดการของบริษัท ไม่ได้เป็นบุคคลคนเดียวกันจึงทำให้สามารถแบ่งแยกหน้าที่ระหว่างการทำกับดูแลด้านนโยบาย กับหน้าที่การบริหารงานประจำได้อย่างชัดเจน และคณะกรรมการบริษัทได้กำหนดขอบเขตอำนาจหน้าที่และความรับผิดชอบของประธานกรรมการและกรรมการผู้จัดการต่างกันอย่างชัดเจน ทั้งนี้เพื่อไม่ให้มีอำนาจอย่างไม่จำกัด โดยกำหนดขอบเขตอำนาจกรรมการดังนี้

### ขอบเขตอำนาจหน้าที่ของประธานกรรมการ

1. รับผิดชอบในฐานะผู้นำของคณะกรรมการในการกำกับ ติดตาม ดูแลการบริหารงานของคณะกรรมการบริหาร และคณะอนุกรรมการอื่นๆ ให้บรรลุวัตถุประสงค์ตามแผนงานที่กำหนดไว้
2. เป็นประธานการประชุมคณะกรรมการ และผู้ถือหุ้นของบริษัท
3. เป็นผู้ลงคะแนนเสียงชี้ขาดในกรณีที่ประชุมคณะกรรมการบริษัทมีการลงคะแนนเสียง และคะแนนเสียง 2 ฝ่ายเท่ากัน

### ขอบเขตอำนาจหน้าที่ของกรรมการผู้จัดการเป็นไปตามที่ระบุไว้ในโครงสร้างการจัดการ

## 5.3 กรรมการอิสระ

กรรมการอิสระมีคุณสมบัติเป็นไปตามประกาศคณะกรรมการกำกับหลักทรัพย์และตลาดหลักทรัพย์แห่งประเทศไทย (ก.ล.ต.) และตลาดหลักทรัพย์แห่งประเทศไทยกำหนด เพื่อให้กรรมการอิสระสามารถดูแลผลประโยชน์ของผู้ถือหุ้น และผู้มีส่วนได้เสียได้อย่างเป็นอิสระ ซึ่งเป็นสัดส่วน 1 ใน 3 ของจำนวนกรรมการทั้งหมด โดยกรรมการอิสระส่วนใหญ่ดำรงตำแหน่งกรรมการตรวจสอบ เป็นผลให้เกิดการถ่วงดุล และสามารถสอบทานการบริหารงานได้อย่างอิสระ

## 5.4 บทบาท หน้าที่ และความรับผิดชอบของคณะกรรมการ

คณะกรรมการเป็นผู้กำหนดทิศทางทางธุรกิจเติบโตและตัดสินใจในเรื่องสำคัญของบริษัทในด้านต่างๆ โดยมีขอบเขตอำนาจหน้าที่ของคณะกรรมการบริษัท เป็นไปตามที่ระบุไว้ในโครงสร้างการจัดการ



## 5.5 คณะกรรมการชุกย่อย

คณะกรรมการบริษัทให้ความสำคัญในเรื่องการกำกับดูแลกิจการที่ดี มีมาตรฐานสากล และมีความสอดคล้องกับนโยบายของตลาดหลักทรัพย์แห่งประเทศไทย จึงจัดให้มีคณะกรรมการจำนวนหนึ่งจากคณะกรรมการบริษัท และผู้บริหารของบริษัทเพื่อช่วยศึกษาในรายละเอียด และกลั่นกรองงาน ตามความจำเป็น และความเหมาะสม ดังนี้

### • คณะกรรมการตรวจสอบ

จัดตั้งเมื่อวันที่ 30 มีนาคม 2542 ดำรงตำแหน่งคราวละ 3 ปี คณะกรรมการตรวจสอบประกอบด้วยกรรมการอิสระ อย่างน้อย 3 คน และอย่างน้อย 1 คน ต้องมีความรู้ด้านบัญชี / การเงิน ซึ่งทั้งหมดมาจากการแต่งตั้งของที่ประชุมคณะกรรมการบริษัทหรือที่ประชุมผู้ถือหุ้น โดยมีรายชื่อ และขอบเขตอำนาจหน้าที่ของคณะกรรมการตรวจสอบเป็นไปตามที่ระบุไว้ในโครงสร้างการจัดการ

ในปี 2560 ระหว่างเดือนตุลาคม 2559 - กันยายน 2560 คณะกรรมการตรวจสอบมีการประชุมรวม 4 ครั้ง และคณะกรรมการตรวจสอบยังได้มีการประชุมร่วมกับผู้สอบบัญชีโดยไม่มีฝ่ายจัดการประชุมร่วมด้วยจำนวน 1 ครั้ง และประชุมร่วมกับคณะกรรมการบริหารความเสี่ยงเพื่อสื่อสารแลกเปลี่ยนข้อมูลประสานงานเกี่ยวกับความเสี่ยง และการควบคุมภายในอีกจำนวน 1 ครั้ง

หมายเหตุ : นายชัย จรุงธนาภิบาล กรรมการตรวจสอบที่มีความรู้และประสบการณ์ด้านบัญชี

### • คณะกรรมการกำหนดค่าตอบแทนและสรรหา

จัดตั้งเมื่อวันที่ 29 พฤศจิกายน 2545 ดำรงตำแหน่งคราวละ 3 ปี โดยแต่งตั้งจากคณะกรรมการบริษัท อย่างน้อย 3 คน และอย่างน้อยหนึ่งต้องเป็นกรรมการอิสระ โดยประธานกรรมการกำหนดค่าตอบแทนและสรรหา ต้องเป็นกรรมการอิสระ โดยมีขอบเขตอำนาจหน้าที่ของคณะกรรมการกำหนดค่าตอบแทนและสรรหาเป็นไปตามที่ระบุไว้ในโครงสร้างการจัดการ

ทั้งนี้ เพื่อให้การปฏิบัติหน้าที่ของคณะกรรมการกำหนดค่าตอบแทนและสรรหา เป็นไปอย่างมีประสิทธิภาพและบรรลุวัตถุประสงค์ ต่อหน้าที่และความรับผิดชอบที่ได้รับมอบหมายจากคณะกรรมการ จึงกำหนดให้มีการประชุมอย่างน้อย 2 ครั้งต่อปี เพื่อพิจารณาหารือ และดำเนินการใดๆให้สำเร็จลุล่วงตามหน้าที่ความรับผิดชอบของตน

ในปี 2560 ระหว่างเดือนตุลาคม 2559 - กันยายน 2560 คณะกรรมการกำหนดค่าตอบแทนและสรรหา มีการประชุม 3 ครั้ง

### • คณะกรรมการบริหารความเสี่ยง

จัดตั้งขึ้นเมื่อวันที่ 30 กันยายน 2546 และคณะกรรมการบริษัท ครั้งที่ 212 เมื่อวันที่ 6 สิงหาคม 2557 ได้มีมติการปรับโครงสร้างคณะกรรมการบริหารความเสี่ยง โดยแต่งตั้งจากคณะกรรมการบริษัทอย่างน้อย 3 คน โดยมีกรรมการผู้จัดการเป็นกรรมการโดยตำแหน่งรวมอยู่ด้วย ทั้งนี้ คณะกรรมการบริหารความเสี่ยงมีวาระการดำรงตำแหน่งคราวละ 3 ปี โดยมีขอบเขตอำนาจหน้าที่ของคณะกรรมการบริหารความเสี่ยงเป็นไปตามที่ระบุไว้ในโครงสร้างการจัดการ

ในปี 2560 ระหว่างเดือนตุลาคม 2559 - กันยายน 2560 คณะกรรมการบริหารความเสี่ยง มีการประชุมรวม 4 ครั้ง และประชุมร่วมกับคณะกรรมการตรวจสอบเพื่อแลกเปลี่ยนข้อมูลและประสานงานเกี่ยวกับความเสี่ยง จำนวน 1 ครั้ง

### • คณะกรรมการกำกับดูแลกิจการที่ดี

จัดตั้งเมื่อวันที่ 24 กุมภาพันธ์ 2557 ดำรงตำแหน่งคราวละ 3 ปี โดยแต่งตั้งจากคณะกรรมการบริษัท อย่างน้อย 3 คน และมากกว่าหนึ่งต้องเป็นกรรมการอิสระ โดยประธานกรรมการกำกับดูแลกิจการที่ดี ต้องเป็นกรรมการอิสระโดยมีขอบเขตอำนาจหน้าที่ของคณะกรรมการกำกับดูแลกิจการที่ดี เป็นไปตามที่ระบุไว้ในโครงสร้างการจัดการ

ในปี 2560 ระหว่างเดือนตุลาคม 2559 - กันยายน 2560 คณะกรรมการกำกับดูแลกิจการที่ดี มีการประชุม 3 ครั้ง

### • คณะกรรมการบริหาร

แต่งตั้งจากคณะกรรมการบริษัท ปัจจุบันประกอบด้วยกรรมการจำนวน 8 คน โดยมีรายชื่อ และขอบเขตอำนาจหน้าที่ของคณะกรรมการบริหาร เป็นไปตามที่ระบุไว้ในโครงสร้างการจัดการ

ในปี 2560 ระหว่างเดือนตุลาคม 2559 - กันยายน 2560 คณะกรรมการบริหาร มีการประชุมรวม 11 ครั้ง

## 5.6 เลานุกการบริษัท

คณะกรรมการบริษัทได้แต่งตั้งเลานุกการบริษัท ซึ่งทำหน้าที่ให้คำแนะนำด้านกฎหมายและกฎเกณฑ์ต่างๆที่คณะกรรมการจะต้องทราบและปฏิบัติหน้าที่ในการดูแลกิจกรรมของคณะกรรมการ รวมทั้งประสานงานให้มีการปฏิบัติตามมติคณะกรรมการ โดยมีสำนักกรรมการผู้จัดการเป็นหน่วยงานสนับสนุนงานเลานุกการบริษัทเพื่อให้เป็นไปตามหลักการกำกับดูแลกิจการที่ดีของบริษัทและเพื่อให้การบริหารงานของบริษัทเป็นไปอย่างมีประสิทธิภาพยิ่งขึ้น ทั้งนี้ บริษัทเปิดเผยการกำหนดคุณสมบัติของเลานุกการบริษัทจากที่ประชุมคณะกรรมการ ในรายงานประจำปี และบนเว็บไซต์ของบริษัท

บริษัทมีการสนับสนุนให้เลานุกการบริษัทได้รับการอบรมและพัฒนาความรู้อย่างสม่ำเสมอ ซึ่งได้มีการเปิดเผยไว้ในรายงานประจำปีของบริษัท

## 5.7 การประชุมคณะกรรมการ

บริษัทมีการกำหนดการประชุมและวาระการประชุมคณะกรรมการบริษัทล่วงหน้า ในรอบ 1 ปี จะมีการประชุม 1 – 3 เดือนต่อครั้ง และมีการประชุมพิเศษเพิ่มตามความจำเป็น โดยมีการแจ้งให้กรรมการแต่ละคนทราบกำหนดการดังกล่าวเพื่อให้กรรมการสามารถจัดเวลาและเข้าร่วมการประชุมได้ โดยปกติในการประชุมแต่ละครั้งจะใช้เวลาประมาณ 1.5 – 2 ชั่วโมง ที่สำนักงานใหญ่ของบริษัท ทั้งนี้ ได้มีการจัดบันทึกการประชุมเป็นลายลักษณ์อักษร และจัดเก็บรายงานการประชุมที่ผ่านการรับรองจากคณะกรรมการ พร้อมให้คณะกรรมการ และผู้ที่เกี่ยวข้องตรวจสอบได้

ประธานกรรมการและกรรมการผู้จัดการร่วมกันพิจารณาการเลือกเรื่องเข้าวาระการประชุมคณะกรรมการ โดยเปิดโอกาสให้กรรมการแต่ละคนมีอิสระที่จะเสนอเรื่องที่เป็นประโยชน์ต่อบริษัทเข้าสู่วาระการประชุมได้

ฝ่ายจัดการจะส่งหนังสือเชิญประชุมและระเบียบวาระการประชุม พร้อมด้วยเอกสารที่เกี่ยวข้องก่อนการประชุมล่วงหน้าไม่น้อยกว่า 7 วัน เพื่อให้คณะกรรมการบริษัท มีเวลาศึกษาข้อมูลอย่างเพียงพอ ที่จะวิเคราะห์หรือพิจารณาในเรื่องต่าง ๆ ก่อนเข้าร่วมประชุม หากกรรมการผู้ใดต้องการสารสนเทศ เพิ่มเติมให้ติดต่อขอได้จากกรรมการผู้จัดการหรือเลานุกการบริษัท

คณะกรรมการบริษัทกำหนดให้มีการประชุมร่วมกันระหว่างกรรมการอิสระและกรรมการที่ไม่ได้เป็นผู้บริหารเป็นประจำอย่างน้อยปีละ 1 ครั้ง เพื่อให้มีโอกาสอภิปรายประเด็นหรือแสดงข้อคิดเห็นเกี่ยวกับการบริหารจัดการในเรื่องที่สนใจอย่างอิสระ

ในการประชุมคณะกรรมการ กรรมการผู้จัดการและผู้บริหารระดับสูงจะเข้าร่วมประชุมเพื่อให้สารสนเทศรายละเอียดเพิ่มเติมในฐานะที่เกี่ยวข้องกับปัญหาโดยตรง

จากการพัฒนาปรับปรุงการจัดประชุมผู้ถือหุ้นอย่างต่อเนื่อง ทำให้ในปีนี้บริษัทฯได้รับการประเมินคุณภาพการจัดประชุมสามัญผู้ถือหุ้น 98 คะแนน จากคะแนนเต็ม 100 คะแนน ซึ่งอยู่ในเกณฑ์ “ดีเลิศ” ในโครงการประเมินคุณภาพการจัดประชุมสามัญผู้ถือหุ้น (Annual General Meeting – AGM) ประจำปี 2560 ซึ่งจัดโดยสมาคมส่งเสริมผู้ลงทุนไทย

## 5.8 การประเมินผลการปฏิบัติงานของกรรมการ และกรรมการผู้จัดการ

บริษัทให้ความสำคัญกับการประเมินผลการปฏิบัติงานของกรรมการบริษัท ทั้งนี้เพื่อใช้เป็นแนวทางในการพิจารณาผลงานทราบถึงปัญหาเพื่อการปรับปรุงแก้ไข และเพิ่มประสิทธิภาพการปฏิบัติงานของคณะกรรมการบริษัท โดยผ่านแบบประเมินทั้ง 4 แบบดังนี้ “1) แบบประเมินตนเองของคณะกรรมการเป็นรายคณะ 2) แบบประเมินตนเองของคณะกรรมการชุดย่อยแบบรายคณะ 3) แบบประเมินของคณะกรรมการและคณะกรรมการชุดย่อยรายบุคคล และ 4) แบบประเมินความพึงพอใจของระบบควบคุมภายใน” เป็นประจำปีละ 1 ครั้ง โดยเลานุกการบริษัทจะเป็นผู้จัดส่ง และรวบรวมผลการประเมินเสนอต่อที่ประชุมคณะกรรมการบริษัทพิจารณาเพื่อใช้เป็นข้อมูลในการปรับปรุงการดำเนินงานของบริษัท

คณะกรรมการบริษัทประเมินผลการประเมินผลการปฏิบัติงานของกรรมการผู้จัดการเป็นประจำทุกปี โดยใช้หลักเกณฑ์การประเมินที่เชื่อมโยงกับแผนธุรกิจประจำปีนั้นๆ เพื่อกำหนดค่าตอบแทนและมาตรการจูงใจที่เหมาะสม

ทั้งนี้ บริษัทได้เปิดเผยหลักเกณฑ์ ขั้นตอนและผลการประเมินในภาพรวมไว้ในรายงานประจำปีของบริษัทด้วยแล้ว

นอกจากนี้ คณะกรรมการบริษัทประเมินผลการปฏิบัติงานของกรรมการผู้จัดการเป็นประจำทุกปี โดยใช้หลักเกณฑ์การประเมินที่เชื่อมโยงกับแผนธุรกิจประจำปีนั้นๆ เพื่อกำหนดค่าตอบแทนและมาตรการจูงใจที่เหมาะสม

ในปี 2560 คณะกรรมการบริษัทมีมติอนุมัติปรับปรุง “แบบประเมินกรรมการชุดย่อยแบบรายคณะ” โดยเพิ่มการประเมินบทบาทหน้าที่ และความรับผิดชอบของคณะกรรมการบริหาร ซึ่งเป็นกรรมการชุดย่อย อีก 1 คณะ เพื่อให้สอดคล้องกับหลักการกำกับดูแลกิจการที่ดีของบริษัทโดยสามารถสรุปผลการประเมินของคณะกรรมการบริษัท ได้ดังนี้

- แบบประเมินตนเองของคณะกรรมการเป็นรายคณะ มีเกณฑ์ที่ใช้ในการประเมินทั้งหมด 6 หัวข้อ ได้แก่
  1. โครงสร้างและคุณสมบัติของคณะกรรมการ
  2. บทบาท หน้าที่ และความรับผิดชอบของคณะกรรมการ
  3. การประชุมคณะกรรมการ
  4. การทำหน้าที่ของกรรมการ
  5. ความสัมพันธ์กับฝ่ายจัดการ
  6. การพัฒนาตนเองของกรรมการและการพัฒนาผู้บริหารโดยสรุปผลการประเมินมีคะแนนเฉลี่ยร้อยละ 89.12 ซึ่งอยู่ในเกณฑ์ดี
  
- แบบประเมินตนเองของกรรมการชุดย่อยแบบรายคณะ มีเกณฑ์ที่ใช้ในการประเมินทั้งหมด 3 หัวข้อ ได้แก่
  1. โครงสร้างและคุณสมบัติของคณะกรรมการในเรื่องดังต่อไปนี้มีความเหมาะสม ทำให้การทำงานของคณะกรรมการมีประสิทธิภาพ
  2. การประชุมคณะกรรมการชุดย่อยได้ดำเนินการในเรื่องดังต่อไปนี้ เพื่อให้คณะกรรมการปฏิบัติหน้าที่ในการประชุมได้อย่างมีประสิทธิภาพ
  3. บทบาท หน้าที่ และความรับผิดชอบของกรรมการชุดย่อย ได้แก่
    - 3.1 คณะกรรมการตรวจสอบ
    - 3.2 คณะกรรมการสรรหา
    - 3.3 คณะกรรมการกำหนดค่าตอบแทน
    - 3.4 คณะกรรมการกำกับดูแลกิจการที่ดี
    - 3.5 คณะกรรมการบริหารความเสี่ยง
    - 3.6 คณะกรรมการบริหารโดยสรุปผลการประเมินมีคะแนนเฉลี่ยร้อยละ 85.20 ซึ่งอยู่ในเกณฑ์ดี
  
- แบบประเมินของคณะกรรมการและคณะกรรมการชุดย่อยรายบุคคล มีเกณฑ์ที่ใช้ในการประเมินทั้งหมด 3 หัวข้อ ได้แก่
  1. โครงสร้างและคุณสมบัติของคณะกรรมการ
  2. การประชุมของคณะกรรมการ
  3. การประชุมของคณะกรรมการโดยสรุปผลการประเมินมีคะแนนเฉลี่ยร้อยละ 90.08 ซึ่งอยู่ในเกณฑ์ดีเยี่ยม
  
- แบบประเมินความเพียงพอของระบบการควบคุมภายใน บริษัท อาหารสยาม จำกัด (มหาชน) มีเกณฑ์การประเมินทั้งหมด 5 หัวข้อ ได้แก่
  1. องค์กรและสภาพแวดล้อม
  2. การบริหารความเสี่ยง
  3. การควบคุมการปฏิบัติงานของฝ่ายบริหาร
  4. ระบบสารสนเทศและการสื่อสารข้อมูล
  5. ระบบการติดตามโดยสรุปผลการประเมินมีคะแนนเฉลี่ยร้อยละ 98.82 ซึ่งอยู่ในเกณฑ์ดีเยี่ยม

## 5.9 คำตอบแทน

บริษัทได้กำหนดนโยบายคำตอบแทนกรรมการ ไว้อย่างชัดเจน และโปร่งใส โดยพิจารณาถึงผลการดำเนินงาน ภาระความรับผิดชอบของกรรมการ สถานะทางการเงินของบริษัท หรือตามความเหมาะสม โดยเปรียบเทียบคำตอบแทนของอุตสาหกรรมที่คล้ายคลึงกัน ให้อัตราผลตอบแทนที่ดึงดูด และรักษากรรมการที่มีคุณสมบัติที่ต้องการ ณ เวลานั้นๆ และขออนุมัติผู้ถือหุ้นเกี่ยวกับคำตอบแทนที่จ่ายและเปิดเผยให้ทราบ

### • คำตอบแทนกรรมการ

บริษัทได้กำหนดนโยบายคำตอบแทนกรรมการบริษัท ไว้อย่างชัดเจน และโปร่งใส โดยพิจารณาถึงผลการดำเนินงาน ภาระความรับผิดชอบของกรรมการ สถานะทางการเงินของบริษัท หรือตามความเหมาะสม โดยเปรียบเทียบคำตอบแทนของอุตสาหกรรมที่คล้ายคลึงกัน ให้อัตราผลตอบแทนที่ดึงดูด และรักษากรรมการที่มีคุณสมบัติที่ต้องการ ณ เวลานั้นๆ และขออนุมัติผู้ถือหุ้นเกี่ยวกับคำตอบแทนที่จ่ายและเปิดเผยให้ทราบ

### • คำตอบแทนผู้บริหาร

คำตอบแทนผู้บริหารเป็นไปตามนโยบาย และหลักเกณฑ์ที่คณะกรรมการบริษัทกำหนด ซึ่งเชื่อมโยงกับผลการดำเนินงานของบริษัท และผลการดำเนินงานของผู้บริหารแต่ละท่าน โดยคณะกรรมการกำหนดคำตอบแทนและสรรหาจะเป็นผู้พิจารณา คำตอบแทนตามผลงานที่ทำได้ หรือเปรียบเทียบกับเป้าหมายที่นำเสนอต่อคณะกรรมการบริษัท หรือผลประกอบการของบริษัทอื่นที่มีธุรกิจลักษณะคล้ายคลึงกัน หรือตามความเหมาะสม เพื่อให้ธุรกิจของบริษัทดำเนินต่อไปด้วยดี

ในรายงานประจำปี คณะกรรมการบริษัท ได้เปิดเผยนโยบายคำตอบแทน และจำนวนคำตอบแทนของกรรมการบริษัท และระดับผู้บริหาร ตามประกาศของสำนักงานคณะกรรมการกำกับหลักทรัพย์ และตลาดหลักทรัพย์

จำนวนคำตอบแทนปี 2560 ที่บริษัทได้จ่ายให้แก่ กรรมการ และผู้บริหาร ดังรายละเอียดที่แสดงไว้ในหัวข้อโครงสร้างองค์กร เรื่อง คำตอบแทนผู้บริหาร

## 5.10 การพัฒนากรรมการและผู้บริหาร

### • การพัฒนาความรู้ความสามารถของกรรมการและผู้บริหาร

บริษัทสนับสนุนให้คณะกรรมการบริษัท และผู้บริหารระดับสูงเข้าร่วมสัมมนาหลักสูตรที่เป็นประโยชน์ต่อการปฏิบัติหน้าที่ ทั้งหลักสูตรที่จัดโดยหน่วยงานที่ดูแลการฝึกอบรมของบริษัท และหลักสูตรที่จัดโดยหน่วยงานกำกับดูแลของรัฐหรือองค์การอิสระ เช่น หลักสูตรกรรมการบริษัทของสถาบันกรรมการบริษัทไทยที่สำนักงานคณะกรรมการกำกับหลักทรัพย์และตลาดหลักทรัพย์ กำหนดให้กรรมการของบริษัทจดทะเบียนต้องผ่านการอบรมอย่างน้อยหนึ่งหลักสูตร ซึ่งได้แก่ Director Certification Program (DCP), Director Accreditation Program (DAP), และ Audit Committee Program (ACP) ทั้งนี้ เพื่อนำความรู้และประสบการณ์มาใช้ในการพัฒนาบริษัทต่อไป

### • การปฐมนิเทศกรรมการบริษัทใหม่

คณะกรรมการบริษัทได้กำหนดให้มีการปฐมนิเทศกรรมการบริษัทใหม่ทุกคน เพื่อให้กรรมการบริษัทใหม่ที่ได้รับการแต่งตั้ง มีโอกาสในการสร้างความรู้ความเข้าใจในธุรกิจของบริษัท นโยบายต่างๆของบริษัทรวมถึงบทบาท หน้าที่และภาระความรับผิดชอบของคณะกรรมการบริษัทอย่างละเอียด โดยการจัดการปฐมนิเทศกรรมการใหม่นี้จะมีทั้งส่วนที่เป็นเอกสารชี้แจงการอบรมสัมมนา และการนำชมสถานที่การดำเนินงานของโครงการต่างๆของบริษัท เพื่อให้กรรมการบริษัทได้มีโอกาสสัมผัสสภาพการดำเนินงานจริงของบริษัท

## 5.11 แผนการสืบทอดตำแหน่ง (Succession Plan)

บริษัทมีแผนการคัดเลือกบุคลากรที่จะเข้ามารับผิดชอบในตำแหน่งงานบริหารระดับสูงที่สำคัญไว้ทุกตำแหน่งให้เป็นไปอย่างเหมาะสมและโปร่งใส โดยคณะกรรมการบริษัทเป็นผู้พิจารณาแต่งตั้งเพื่อให้มั่นใจว่าบริษัทได้ผู้บริหารที่มีความเป็นมืออาชีพ และบริหารงานได้ โดยอิสระจากผู้ถือหุ้นรายใหญ่หรือผู้ถือหุ้นรายอื่นใด ทั้งนี้กระบวนการสรรหาผู้บริหารระดับสูงของบริษัท พิจารณาคัดเลือกผู้ที่มีความเหมาะสมด้านวิสัยทัศน์ คุณวุฒิ ประสบการณ์เข้าร่วมงานโดยผ่านขั้นตอนการประเมินที่มีศักยภาพสูงซึ่งทุกคนจะได้รับการพัฒนาตามแผนที่วางไว้เป็นรายบุคคล มีการมอบหมายงานที่ท้าทาย รวมทั้งหมุนเวียนงานเพื่อพัฒนากิจการเป็นผู้นำ และความรู้รอบรู้ในงานทุกแบบกับพนักงานทุกระดับให้มีความพร้อมในการทดแทนกรณีที่มีตำแหน่งว่างลง รวมถึงการดำเนินงานสานต่ออย่างกันทั่วถึง

อีกทั้ง คณะกรรมการบริษัท กำหนดให้กรรมการผู้จัดการทำการพัฒนาบุคลากรในองค์กรเพื่อเตรียมความพร้อมในการสืบทอดตำแหน่งในกรณีที่ตนเองไม่สามารถปฏิบัติหน้าที่ได้

### **จริยธรรมทางธุรกิจ**

บริษัทได้คัดเลือกคณะกรรมการบริษัท และผู้บริหาร ซึ่งมีความรู้ ความสามารถ และมีประสบการณ์ในธุรกิจโดยมีนโยบายในการบริหารด้วยความซื่อสัตย์สุจริต มีจริยธรรม ซึ่งรวมถึงความยุติธรรม และคุณธรรมเป็นหลัก มีความตั้งใจที่จะดำเนินธุรกิจอย่างต่อเนื่อง มีความสัมพันธ์กับผู้มีส่วนได้เสียทุกฝ่ายที่เกี่ยวข้อง มีความเข้าใจ และรับผิดชอบต่อสาธารณชน

คณะกรรมการส่งเสริมให้จัดทำจรรยาบรรณที่เป็นลายลักษณ์อักษร เพื่อให้กรรมการ ผู้บริหาร และพนักงานทุกคนเข้าใจถึงมาตรฐานด้านจรรยาบรรณที่บริษัทใช้ในการดำเนินธุรกิจ และติดตามให้มีการปฏิบัติตามจรรยาบรรณดังกล่าวอย่างจริงจัง

โดยบริษัทได้จัดทำจรรยาบรรณ และข้อพึงปฏิบัติของพนักงาน ประกาศให้กับพนักงานทราบเพื่อใช้เป็นแนวทางในการปฏิบัติ โดยมีฝ่ายจัดการรับผิดชอบในการดูแลให้พนักงานที่อยู่ใต้บังคับบัญชาทุกคนปฏิบัติตามข้อกำหนดต่าง ๆ อย่างเคร่งครัด ซึ่งสามารถดูข้อมูลเพิ่มเติมได้ในหัวข้อ จรรยาบรรณบริษัท ที่ <http://www.siamfood.co.th/conduct-th.html>

### **9.2 คณะกรรมการชด้อย**

โครงสร้างการจัดการของบริษัท ประกอบด้วยคณะกรรมการบริษัท และคณะกรรมการชด้อย 5 ชุด ได้แก่ คณะกรรมการตรวจสอบ คณะกรรมการกำหนดค่าตอบแทนและสรรหา คณะกรรมการกำกับดูแลกิจการที่ดี คณะกรรมการบริหารความเสี่ยง และ คณะกรรมการบริหาร โดยแต่ละคณะมีรายชื่อ และขอบเขตหน้าที่ความรับผิดชอบ เป็นไปตามที่ระบุไว้ในหัวข้อที่ 8 โครงสร้างการจัดการ และหัวข้อที่ 9.1 การกำกับดูแลกิจการที่ดี หมวดที่ 5.5 คณะกรรมการชด้อย

### **9.3 การสรรหากรรมการ กรรมการอิสระ กรรมการตรวจสอบ และผู้บริหาร**

1) **กรณีที่กรรมการ และกรรมการอิสระ ครบวาระหรือตกตำแหน่งที่ว่างลง**ด้วยเหตุอื่นที่ประชุมคณะกรรมการบริษัทจะเป็นผู้พิจารณาสรรหากรรมการทดแทน โดยผ่านคณะกรรมการกำหนดค่าตอบแทนและสรรหา โดยคณะกรรมการบริษัท จะพิจารณาคัดสรรบุคคลผู้มีคุณวุฒิ ความรู้ ความสามารถ และประสบการณ์การทำงานที่เกี่ยวข้องรวมทั้งมีคุณสมบัติตามมาตรา 68 แห่งพระราชบัญญัติบริษัทมหาชน จำกัด พ.ศ. 2535 และตามประกาศคณะกรรมการกำกับหลักทรัพย์และตลาดหลักทรัพย์ที่เกี่ยวข้อง เพื่อประโยชน์ต่อการดำเนินงานของบริษัท ให้มีประสิทธิภาพ จากนั้น จึงนำเสนอที่ประชุมผู้ถือหุ้นเพื่อพิจารณาแต่งตั้ง ตามหลักเกณฑ์และวิธีการดังต่อไปนี้

1. ผู้ถือหุ้นคนหนึ่งมีคะแนนเสียงเท่ากับหนึ่งหุ้นต่อหนึ่งเสียง
2. ผู้ถือหุ้นแต่ละคนจะต้องใช้คะแนนเสียงที่มีอยู่ทั้งหมดตาม 1. เลือกตั้งบุคคลเดียวหรือหลายคนเป็นกรรมการก็ได้ แต่จะแบ่งคะแนนเสียงให้แก่ผู้ใดมากน้อยเพียงใดไม่ได้
3. บุคคลซึ่งได้รับคะแนนเสียงสูงสุดตามลำดับลงมา เป็นผู้ได้รับการเลือกตั้งเป็นกรรมการเท่าจำนวนกรรมการที่จะพึงมี หรือพึงเลือกได้ในครั้งนั้น ในกรณีที่บุคคลซึ่งได้รับการเลือกตั้งในลำดับถัดลงมา มีคะแนนเสียงเท่ากันเกินจำนวนกรรมการที่พึงมีหรือพึงเลือกตั้งในครั้งนั้น ให้ผู้เป็นประธานเป็นผู้ออกเสียงชี้ขาด

สำหรับการสรรหาคัดเลือกบุคคลเข้าดำรงตำแหน่งผู้บริหาร คณะกรรมการบริษัท จัดให้มีการติดตามความคืบหน้าแผนสืบทอดตำแหน่งที่ครอบคลุมตำแหน่งกรรมการผู้จัดการ และผู้บริหารระดับสูง เพื่อให้มั่นใจว่าบริษัท มีผู้บริหารที่มีความรู้ ความสามารถสามารถสืบทอดตำแหน่งที่สำคัญต่อไปในอนาคต

## 2) หลักเกณฑ์ในการคัดเลือกกรรมการอิสระ และกรรมการตรวจสอบ

บริษัทได้กำหนดหลักเกณฑ์ในการคัดเลือกกรรมการอิสระ และกรรมการตรวจสอบ จากคุณสมบัติของผู้ที่จะได้รับการแต่งตั้งเข้าเป็น กรรมการอิสระ กรรมการตรวจสอบ ของบริษัทโดยต้องมีคุณสมบัติดังต่อไปนี้

1. ถือหุ้นไม่เกินร้อยละ 1 ของทุนชำระแล้วของบริษัท บริษัทในเครือ บริษัทร่วม บริษัทที่เกี่ยวข้องทั้งนี้ให้นับรวมหุ้นที่ถือโดยผู้ที่เกี่ยวข้องด้วย
2. ไม่เป็น หรือ เคยเป็นกรรมการที่มีส่วนร่วมบริหารงาน ลูกจ้าง พนักงานที่ปรึกษาที่ได้เงินเดือนประจำ หรือผู้มีอำนาจควบคุม บริษัท บริษัทใหญ่ บริษัทย่อย บริษัทร่วม บริษัทย่อยลำดับเดียวกัน ผู้ถือหุ้นรายใหญ่ หรือผู้มีอำนาจควบคุม เว้นแต่ได้พ้นจาก ลักษณะดังกล่าวแล้วไม่น้อยกว่า 2 ปีก่อนได้รับการแต่งตั้ง
3. ไม่มี หรือ เคยมีความสัมพันธ์ทางธุรกิจหรือให้บริการทางวิชาชีพ กับบริษัท บริษัทใหญ่ บริษัทย่อย บริษัทร่วม ผู้ถือหุ้นรายใหญ่ หรือผู้มีอำนาจควบคุม ในลักษณะที่อาจขัดขวางการใช้วิจารณญาณอย่างอิสระของตน รวมทั้งไม่เป็น หรือเคยเป็น ผู้ถือหุ้นรายใหญ่ หรือผู้มีอำนาจควบคุม ของผู้ที่มีความสัมพันธ์ทางธุรกิจกับบริษัท บริษัทใหญ่ บริษัทย่อย บริษัทร่วม ผู้ถือหุ้นรายใหญ่ หรือผู้มีอำนาจควบคุม เว้นแต่ได้พ้นจากลักษณะดังกล่าวไม่น้อยกว่า 2 ปีก่อนได้รับการแต่งตั้ง โดย ความสัมพันธ์ดังกล่าวหมายความถึงความสัมพันธ์ดังต่อไปนี้
  - 3.1 รายการธุรกรรมปกติ รายการเกี่ยวกับสินทรัพย์ บริการ รายการให้หรือรับความช่วยเหลือทางการเงินเกิน 20 ล้านบาท หรือ 3% ของสินทรัพย์ที่มีตัวตนสุทธิแล้วแต่จำนวนใดต่ำกว่า
  - 3.2 การให้บริการทางวิชาชีพอื่น เช่น ที่ปรึกษาทางการเงิน , ที่ปรึกษากฎหมาย , การประเมินราคาสินทรัพย์สิน เกิน 2 ล้านบาทต่อปี ทั้งนี้ ในกรณีที่ความสัมพันธ์ทางธุรกิจ หรือบริการทางวิชาชีพ เกินมูลค่าดังกล่าว ต้องได้รับอนุมัติจากคณะกรรมการว่ากรมีความสัมพันธ์ทางธุรกิจ หรือบริการทางวิชาชีพไม่มีผลกระทบต่อการปฏิบัติหน้าที่ และการให้ความเห็นที่เป็นอิสระรวมทั้งได้เปิดเผยความเห็นดังกล่าวของคณะกรรมการในแบบ 56-1 รายงานประจำปี และหนังสือเชิญประชุม (กรณีต่อวาร:-)
4. ไม่เป็น หรือเคยเป็นผู้สอบบัญชีของบริษัท บริษัทใหญ่ บริษัทย่อย บริษัทร่วม ผู้ถือหุ้นรายใหญ่ หรือผู้มีอำนาจควบคุม รวมทั้งไม่เป็นผู้ถือหุ้นใหญ่ ผู้มีอำนาจควบคุม หรือหุ้นส่วนของสำนักงานสอบบัญชีที่มีผู้สอบบัญชีดังกล่าวสังกัดอยู่ เว้นแต่ได้พ้นจาก ลักษณะดังกล่าวไม่น้อยกว่า 2 ปีก่อนได้รับการแต่งตั้ง
5. ไม่มีความสัมพันธ์ทางสายโลหิต หรือโดยการจดทะเบียนตามกฎหมาย กล่าวคือไม่มีความสัมพันธ์ในลักษณะที่เป็นบิดามารดา คู่สมรส พี่น้อง และบุตร รวมทั้งคู่สมรสของบุตรของผู้บริหาร ผู้ถือหุ้นใหญ่ ผู้มีอำนาจควบคุม หรือบุคคลที่จะได้รับการเสนอ ให้เป็นผู้บริหารหรือผู้มีอำนาจควบคุมของบริษัท หรือบริษัทย่อย
6. ไม่เป็นกรรมการที่ได้รับแต่งตั้งเพื่อเป็นตัวแทนกรรมการของบริษัท ผู้ถือหุ้นใหญ่ หรือผู้ถือหุ้นที่เป็นผู้ที่เกี่ยวข้องกับผู้ถือหุ้นใหญ่ของบริษัท
7. ไม่มีลักษณะอื่นใดที่ทำให้ไม่สามารถให้ความเห็นอย่างเป็นอิสระเกี่ยวกับการดำเนินงานของบริษัท
8. กรณีได้รับมอบหมายจากคณะกรรมการให้ตัดสินใจเรื่องการค้าของบริษัท บริษัทใหญ่ บริษัทย่อย บริษัทร่วม และบริษัทย่อยลำดับเดียวกัน ผู้ถือหุ้นรายใหญ่ หรือผู้มีอำนาจควบคุม โดยมีการตัดสินใจในรูปแบบองค์คณะ(Collective Decision) สามารถทำได้ โดยกรรมการอิสระรายนั้นต้องไม่เป็นกรรมการตรวจสอบด้วย
9. สามารถดำรงตำแหน่งกรรมการที่ไม่มีส่วนร่วมบริหารงานหรือกรรมการอิสระของบริษัทในกลุ่มได้ แต่ต้องเปิดเผยข้อมูลเกี่ยวกับการดำรงตำแหน่งกรรมการอิสระในกลุ่มและคำตอบแทนรวมที่ได้รับจากกลุ่มบริษัทในแบบ 56-1 และรายงานประจำปี (ไม่ต้องเปิดเผยคำตอบแทนแยกรายบริษัท)

#### **9.4 นโยบายการไปดำรงตำแหน่งกรรมการที่บริษัทอื่นของกรรมการผู้จัดการ**

บริษัทได้กำหนดนโยบายให้กรรมการผู้จัดการรายงานการไปดำรงตำแหน่งกรรมการในบริษัทอื่นที่ไม่ใช่บริษัทย่อย และบริษัทร่วมให้กับคณะกรรมการทราบโดยไม่ชักช้า

#### **9.5 การกำกับดูแลการดำเนินงานของบริษัทย่อยหรือบริษัทร่วม**

บริษัทกำกับดูแลการดำเนินงานของบริษัทย่อยและบริษัทร่วม โดยการส่งกรรมการ และผู้บริหารของบริษัทเข้าเป็นกรรมการ เพื่อร่วมกำหนดนโยบายและบริหารงานในบริษัทย่อย และบริษัทร่วม ดังนี้

##### **บริษัท ควอลิตี้ โฟนแอปเปิล โปรดักส์ จำกัด “บริษัทย่อย”**

1. นายเกียรติ	เมฆานนท์ชัย	ประธานกรรมการ
2. นายประเสริฐ	เมฆวัฒนา	รองประธานกรรมการ
3. นายสิทธิชัย	ชัยเจริญไทร	กรรมการ
4. นายเกรม	แอนโทนี่ ค็อกซ์	กรรมการ
5. นายเกียรติศักดิ์	เลิศศรีอมร	กรรมการ และเลขาธิการบริษัท
6. นายวีระ	ศิริมัญจา	กรรมการ และกรรมการผู้จัดการ

##### **บริษัท อาหารสยาม (2513) จำกัด “บริษัทย่อย”**

1. นางฉวีวรรณ	จันทนภุมะ	ประธานกรรมการ
2. นางนิคดา	ธีระวัฒน์ชัย	กรรมการ
3. นายเกียรติศักดิ์	เลิศศรีอมร	กรรมการ และเลขาธิการบริษัท

##### **บริษัท อีสเทิร์น ซิบอร์ด อินคัสเตรียล เอสเตท (ระยอง) จำกัด “บริษัทร่วม”**

1. นายเกียรติ	เมฆานนท์ชัย	ประธานกรรมการ
2. นายสิทธิชัย	ชัยเจริญไทร	กรรมการ
3. นางสาวพรพิมล	เชิดชูชัย	กรรมการ

#### **9.6 การดูแลเรื่องการใช้ข้อมูลภายใน**

บริษัทได้มีการเปิดเผยสารสนเทศที่ถูกต้อง เชื่อถือได้ และทันเวลาอย่างสม่ำเสมอ ให้กับผู้ถือหุ้น นักลงทุน นักวิเคราะห์หลักทรัพย์ ตลอดจนบุคคลทั่วไป รวมทั้งเมื่อผู้บริหารมีการเปลี่ยนแปลงการซื้อขายหุ้นตามข้อกำหนดของสำนักงานคณะกรรมการกำกับหลักทรัพย์และตลาดหลักทรัพย์ ได้มีการรายงานข้อมูลให้กับหน่วยงานกำกับดูแลครบถ้วนโดยเคร่งครัด โดยถือเป็นจริยธรรมของผู้บริหาร

ในการกำกับดูแลเรื่องการใช้ข้อมูลภายในของบริษัทนั้น บริษัทได้กำหนดไว้ในข้อบังคับการทำงานของพนักงานทุกระดับในหมวดวินัยและโทษทางวินัยกำหนดว่า “พนักงานผู้ใดเปิดเผยข้อมูลข่าวสารอันเป็นความลับของบริษัทให้บุคคลอื่นทราบถือว่าพนักงานผู้นั้นกระทำผิดวินัย” และต้องได้รับโทษตามลักษณะแห่งความผิด

ทั้งนี้ คณะกรรมการได้กำหนดเป็นนโยบายที่สำคัญที่ไม่ให้กรรมการ ผู้บริหาร และพนักงานใช้โอกาสหรือข้อมูลที่ทราบหาผลประโยชน์ส่วนตน หรือทำธุรกิจที่เกี่ยวข้อง รวมทั้งไม่ใช้ข้อมูลภายในเพื่อประโยชน์ของตนและบุคคลอื่นในการซื้อขายหุ้นของบริษัท ทั้งนี้ บริษัทได้กำหนดโทษสำหรับกรณีที่มีการฝ่าฝืนในการนำข้อมูลภายในของบริษัทไปใช้เพื่อประโยชน์ส่วนตัวไว้ในระเบียบของบริษัท

#### **9.7 ค่าตอบแทนผู้สอบบัญชี**

ค่าตอบแทนที่บริษัทจ่ายให้แก่บริษัทผู้สอบบัญชี ระหว่างเดือนตุลาคม 2559 - กันยายน 2560 เป็นค่าสอบบัญชีและค่าสอบทานรายได้รวม 3 ไตรมาส รวมทั้งสิ้น 1,255,000 บาท และค่าตอบแทนอื่น ได้แก่ ค่าผู้ชำนาญการด้านอื่นจำนวน 200,000 บาท และค่าสังเกตการณ์ทำลายสินค้าจำนวน 10,000 บาท รวมเป็นเงินจำนวน 1,465,000 บาท

### 9.8 ระดับความเข้าใจและการนำหลักการกำกับดูแลกิจการที่ดีสำหรับบริษัทจดทะเบียนปี 2560 ไปปรับใช้

คณะกรรมการตระหนักถึงบทบาทหน้าที่ในฐานะผู้นำขององค์กร โดยในปี 2560 คณะกรรมการได้รับฟังคำบรรยายหลักการกำกับดูแลกิจการที่ดีสำหรับบริษัทจดทะเบียน ปี 2560 (Corporate Governance Code : CG Code) และเข้าใจประโยชน์ หลักปฏิบัติในการนำไปใช้สร้างคุณค่าให้แก่กิจการอย่างยั่งยืนเป็นอย่างดี รวมทั้งได้มอบหมายให้ฝ่ายจัดการประเมินผลการปฏิบัติตามหลักปฏิบัติใน CG Code แต่ละข้อ เพื่อให้มั่นใจว่าผลการปฏิบัติมีความเหมาะสม หรือมีแผนพัฒนาให้เหมาะสมกับธุรกิจได้อย่างต่อเนื่อง อย่างน้อยปีละ 1 ครั้ง

ซึ่งปี 2560 คณะกรรมการได้พิจารณาและอนุมัติปรับปรุงพันธกิจ และวิสัยทัศน์องค์กร ให้สอดคล้องกับวัตถุประสงค์และเป้าหมายหลักในการขับเคลื่อนองค์กรอย่างยั่งยืน ด้วยการคิดค้นพัฒนาและปรับปรุงผลิตภัณฑ์ใหม่ๆ อย่างสม่ำเสมอ รับผิดชอบต่อสังคมและสิ่งแวดล้อม ยึดหลักการบริหารงานภายใต้หลักธรรมาภิบาล หลักจริยธรรม ซื่อสัตย์ในการทำธุรกิจ สามารถสร้างความพึงพอใจให้แก่ผู้มีส่วนได้เสียอย่างต่อเนื่อง เป็นต้น

### 9.9 การปฏิบัติตามหลักการกำกับดูแลกิจการที่ดีในเรื่องอื่นๆ

#### การประชุมคณะกรรมการ

การประชุมจะกำหนดล่วงหน้าในรอบ 1 ปี ซึ่งจะมีการประชุม 1-3 เดือนต่อครั้ง เพื่อให้คณะกรรมการและผู้บริหารทุกคนทราบเพื่อจัดเวลา และเตรียมการประชุมได้อย่างมีประสิทธิภาพ โดยปกติในการประชุมแต่ละครั้งจะใช้เวลาประมาณ 1.5- 2 ชั่วโมง ที่สำคัญในใหญ่ของบริษัท

#### การส่งเอกสารประชุม

ฝ่ายจัดการจะส่งหนังสือเชิญประชุมและระเบียบวาระการประชุม พร้อมด้วยเอกสารที่เกี่ยวข้องก่อนการประชุมล่วงหน้า 5 - 7 วัน เพื่อให้คณะกรรมการบริษัท มีเวลาศึกษาข้อมูลอย่างเพียงพอ ที่จะวิเคราะห์หรือพิจารณาในเรื่องต่างๆ ก่อนเข้าร่วมประชุม หากกรรมการผู้ใดต้องการสารสนเทศเพิ่มเติมให้ติดต่อขอได้จากกรรมการผู้จัดการหรือ เลขาธิการบริษัท ในปีที่ผ่านมา คณะกรรมการบริษัทมีการจัดประชุมรวม 6 ครั้ง และมีการประชุมคณะกรรมการชุดย่อยตามความจำเป็นโดยการเข้าร่วมประชุมของคณะกรรมการบริษัทแต่ละท่านสรุปได้ดังนี้

รายชื่อ	การประชุม							สามัญผู้ถือหุ้นประจำปี 2560
	คณะกรรมการบริษัท	คณะกรรมการตรวจสอบ	คณะกรรมการบริหาร	คณะกรรมการกำหนดค่าตอบแทนและสรรหา	คณะกรรมการกำกับดูแลกิจการที่ดี	คณะกรรมการบริหารความเสี่ยง		
1 นายเกียรติ เมฆานนท์ชัย	6/6	-	11/11	-	-	-	1/1	
2 นายประสิทธิ์ โชควิไลกุล	6/6	4/4	-	3/3	3/3	-	1/1	
3 นายศิริพล ยอดเมืองเจริญ	6/6	-	11/11	-	-	4/4	1/1	
4 นายอนันต์ ดาไลดม*	6/6	-	-	1/1	-	-	1/1	
5 นายประเสริฐ เมฆวิวัฒนา	5/6	-	9/11	2/3	-	-	1/1	
6 นายสิทธิชัย ชัยเกรียงไกร	5/6	-	10/11	2/3	-	-	1/1	
7 นายชัย จรุงธนาภิบาล	6/6	4/4	-	-	-	4/4	1/1	
8 นางฉวีวรรณ จันทนภุมมะ	6/6	-	11/11	-	3/3	-	1/1	
9 พลตำรวจเอกกฤษณะ พลอนันต์	6/6	4/4	-	-	3/3	-	1/1	
10 นายปณต สิริวัฒนภักดี**	5/5	-	5/9	-	-	-	1/1	
11 นางนิตดา ธีระวัฒนชัย	6/6	-	11/11	-	-	-	1/1	
12 นางสาวพรพิมล เชิดชูชัย***	1/1	-	2/2	-	-	-	-	
13 นายเกรม แอนโทนี่ ค็อกซ์	6/6	-	11/11	-	-	4/4	1/1	

หมายเหตุ : - นายอนันต์ ดาไลดม\* ได้รับการแต่งตั้งดำรงตำแหน่งกรรมการกำหนดค่าตอบแทนและสรรหา เมื่อวันที่ 8 พฤษภาคม 2560  
 - นางสาวพรพิมล เชิดชูชัย\*\*\* ได้รับการแต่งตั้งดำรงตำแหน่งกรรมการ กรรมการบริหาร เมื่อวันที่ 11 สิงหาคม 2560  
 แทนนายปณต สิริวัฒนภักดี\*\* ที่ลาออกเมื่อวันที่ 31 กรกฎาคม 2560



บริษัทได้มีการจัดบันทึกการประชุมเป็นลายลักษณ์อักษรและมีรายละเอียดชัดเจน จัดเก็บรายงานการประชุมที่ผ่านการรับรองจากคณะกรรมการ พร้อมให้คณะกรรมการและผู้ที่เกี่ยวข้องตรวจสอบได้

นอกจากนี้ตามแนวทางหลักการกำกับดูแลกิจการที่ดี คณะกรรมการบริษัทกำหนดให้มีการประชุมร่วมกันระหว่างกรรมการอิสระและกรรมการที่ไม่ได้เป็นผู้บริหาร เป็นประจำอย่างน้อยปีละ 1 ครั้ง เพื่อให้มีโอกาสอภิปรายประเด็นหรือแสดงข้อคิดเห็นเกี่ยวกับการบริหารจัดการในเรื่องที่สนใจอย่างอิสระ

โดยปี 2560 มีการประชุมร่วมกันจำนวน 1 ครั้ง

## 10. รายงานผลการดำเนินงาน CSR ปี 2560



### การดำเนินงานด้านความรับผิดชอบต่อสังคมตามมาตรฐาน CSR-DIW

บริษัท อาหารสยาม จำกัด (มหาชน) ยึดมั่นดำเนินธุรกิจตามหลักการกำกับดูแลองค์กรที่ดี มีธรรมาภิบาล ตระหนักถึงความสำคัญของการดำเนินงานธุรกิจด้วยความรับผิดชอบต่อสังคม ชุมชน และสิ่งแวดล้อม เพื่อตอบสนองความพึงพอใจอย่างสูงสุดต่อผู้มีส่วนได้เสียที่เกี่ยวข้องกับองค์กร และสร้างความสุขที่ยั่งยืนในทุกมิติ โดยนำมาตราฐานความรับผิดชอบต่อสังคมของผู้ประกอบการอุตสาหกรรมต่อสังคม (CSR-DIW) ซึ่งเทียบเท่ากับมาตรฐาน ISO 26000 มาประยุกต์ใช้ให้สอดคล้องกับการดำเนินธุรกิจและปฏิบัติตามหัวข้อหลักของมาตรฐานอย่างต่อเนื่องมาตั้งแต่ปี 2554

### การดำเนินงาน CSR ในปี 2560

- **การดำเนินงาน CSR ในกระบวนการทำงานและกระบวนการผลิต (CSR In Business Process)**
  - o ป้องกันและลดผลกระทบต่อสิ่งแวดล้อมทั้งด้านมลภาวะทางน้ำ ทางอากาศ และพื้นดิน ปฏิบัติถูกต้องตามกฎหมาย เช่น
    - บำบัดน้ำเสียให้ได้คุณภาพตามกฎหมายก่อนปล่อยสู่ลำรางสาธารณะ โดยแสดงค่าวิเคราะห์คุณภาพให้ชุมชนใกล้เคียงทราบเพื่อความโปร่งใส



- ตรวจสอบวัดคุณภาพอากาศจากปล่องระบายอากาศ (บอยเลอร์), คุณภาพอากาศในพื้นที่การทำงาน (ไอระเหยของสารเคมี), ระดับความร้อน เป็นต้น ซึ่งค่าต่างๆ เหล่านี้ อยู่ในเกณฑ์ตามที่กฎหมายกำหนด
- ลดการใช้พลังงาน เช่น ลดการใช้ไฟฟ้า ลดการใช้น้ำประปา และลดการใช้เชื้อเพลิงแข็ง (ถ่านหิน) ในบอยเลอร์เพื่อผลิตเป็นไอน้ำ

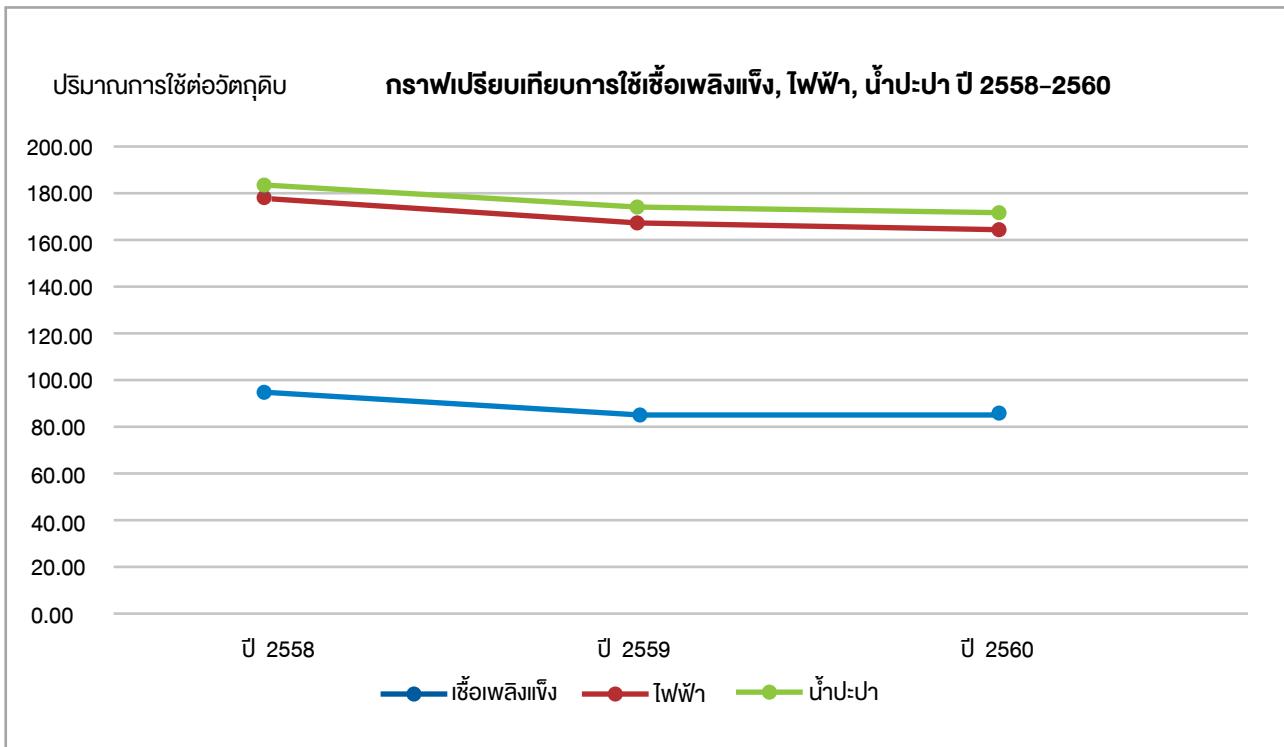

- o ให้ความสำคัญกับความปลอดภัยในการทำงานของพนักงาน
  - เจ้าหน้าที่ความปลอดภัยระดับวิชาชีพ และ คณะกรรมการความปลอดภัยอาชีวอนามัยและสภาพแวดล้อมในการทำงาน ควบคุมดูแลสภาพการทำงานในบริษัทให้มีความปลอดภัยอยู่เสมอ
  - จัดหาอุปกรณ์ป้องกันอันตรายส่วนบุคคลให้กับพนักงาน
  - ลดปัจจัยเสี่ยงในการทำงานโดยตั้งเป็นโครงการให้มีผู้รับผิดชอบดำเนินการ ได้แก่
    - โครงการลดเสียงดังในพื้นที่การผลิต โดยทำที่ครอบมอเตอร์ของเครื่องเป่าลม (Brower) เพื่อควบคุมเสียงให้อยู่ในค่าที่กำหนด จากระดับ 104.3 เดซิเบล เหลือ 79.8 เดซิเบล
    - โครงการลดอันตรายจากการทำงานกับสารเคมี โดยตรวจสอบสถานที่เก็บสารเคมี ต้องมีความปลอดภัย มีสิ่งป้องกันการหกรั่วของสารเคมี มีอ่างล้างตาฉุกเฉิน มี MSDS ที่หน้างาน เป็นต้น
    - โครงการลดอันตรายจากการทำงานบนที่สูง โดยติดตั้ง Platform ที่ถึง Anion & Cation ของเครื่อง Deionized ซึ่งอยู่สูงจากพื้นดินเกิน 2 เมตร เพื่อความปลอดภัยในการปฏิบัติงานบนที่สูงของพนักงานในขณะควบคุมเครื่องจักร และในการเปลี่ยนเรซินภายในถัง
    - โครงการลดอันตรายจากการทำงานกับไฟฟ้า โดยทำ Thermal scan เพื่อตรวจสอบอุปกรณ์ไฟฟ้าที่ใช้ทั้งหมดภายในบริษัท หากพบความบกพร่องจะได้แก้ไขได้ทันการ

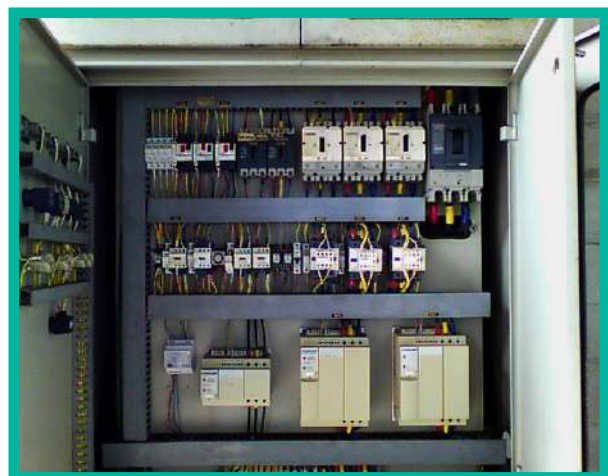
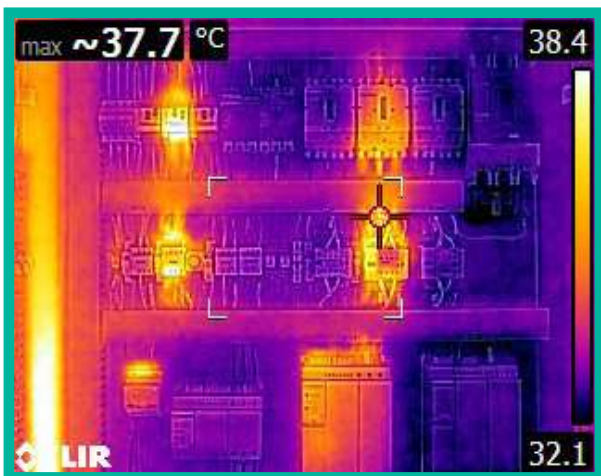

- การดำเนินงาน CSR ในด้านแรงงาน

- o ให้ความสำคัญต่อสุขภาพและความสุขในการทำงานของพนักงาน มีการจัดตั้งโครงการ HAPPY 8 เพื่อเป็นเครื่องมือทำให้บรรลุเป้าหมายผ่านช่องทางชมรมต่างๆ ดังนี้

- ชมรมฟุตบอล / ฟุตซอล



- ชมรมวิ่งเพื่อสุขภาพ



- ชมรมปั่นจักรยาน



- ชมรมว่ายน้ำ



- ชมรมพุทธศาสนา



- ชมรมเอโรบิค



- จัดทำโครงการจากการสานเสวนากับพนักงาน
  - โครงการปั้นดินญี่ปุ่นเป็นที่ติดตัวเย็น



- โครงการทำเหรียญไปรยทานในงาน



- การดำเนินงาน CSR ในด้านชุมชนและสังคม

- o จากการสานเสวนากับโรงเรียนบ้านตาลดำซึ่งเป็นโรงเรียนที่อยู่ใกล้โรงงานในรัศมี 5 กิโลเมตร ได้จัดทำโครงการห้องสมุดดิจิทัล โดยบริษัทสนับสนุนเงินสด 60,000 บาท เพื่อจัดซื้อเครื่องคอมพิวเตอร์





- o จากการเสวนากับชุมชนบ้านตาลดำซึ่งเป็นชุมชนที่อยู่ใกล้โรงงานในรัศมี 5 กิโลเมตร ได้จัดทำโครงการชุดออกคลองลำธารง บ้านตาลดำที่ต้นเงิน ความยาว 1.5 กิโลเมตร เพื่อให้ชุมชนมีน้ำใช้ในการเกษตร





• การดำเนินงาน CSR ในด้านสิ่งแวดล้อม

- ทำโปงดินที่เขตรักษาพันธุ์สัตว์ป่าเขาอ่างฤๅไน จ. ฉะเชิงเทรา เพื่ออนุรักษ์สัตว์ป่า





## 11. การควบคุมภายในและการตรวจสอบ

คณะกรรมการตรวจสอบได้สอบทานความเหมาะสมของระบบการควบคุมภายใน จากผลการปฏิบัติงานตรวจสอบของส่วนตรวจสอบภายใน กำกับดูแลและติดตามให้หน่วยงานผู้รับการตรวจได้ปรับปรุงและแก้ไข พร้อมทั้งให้ข้อเสนอแนะต่อฝ่ายจัดการเพื่อพิจารณาปรับปรุงแก้ไข และป้องกันตามควรแก่กรณี และทำการติดตามความคืบหน้าของการปรับปรุงอย่างต่อเนื่อง

ส่วนตรวจสอบภายในซึ่งขึ้นตรงต่อคณะกรรมการตรวจสอบ มีการสรุปผลการตรวจสอบให้แก่คณะกรรมการตรวจสอบเป็นประจำทุกไตรมาส ในปี 2560 ที่ผ่านมา ส่วนตรวจสอบภายในได้รายงานต่อที่ประชุมคณะกรรมการตรวจสอบว่า ไม่พบข้อบกพร่องเกี่ยวกับระบบการควบคุมภายในที่เป็นสาระสำคัญ

### หัวหน้างานตรวจสอบภายใน

นางสาวดวงเดือน กาญจโนภาส หัวหน้าส่วนตรวจสอบภายใน

คณะกรรมการตรวจสอบมีความเห็นว่านางสาวดวงเดือน กาญจโนภาส มีวุฒิการศึกษา ประสบการณ์และมีคุณสมบัติเหมาะสมในการดำรงตำแหน่งหัวหน้าส่วนตรวจสอบภายในซึ่งสามารถปฏิบัติหน้าที่ดังกล่าวได้อย่างมีประสิทธิภาพ ทั้งนี้การแต่งตั้งถอดถอนและโยกย้ายหัวหน้างานตรวจสอบ ต้องได้รับการอนุมัติจากคณะกรรมการตรวจสอบ โดยข้อมูลประวัติหัวหน้างานตรวจสอบภายใน ปรากฏอยู่ในตารางข้อมูลคณะกรรมการและผู้บริหาร หัวข้อ 8 โครงสร้างการจัดการ

## 12. รายการระหว่างกัน

### บุคคลหรือกิจการที่เกี่ยวข้องกัน

เพื่อวัตถุประสงค์ในการจัดทำงบการเงิน บุคคลหรือกิจการเป็นบุคคลหรือกิจการที่เกี่ยวข้องกันกับกลุ่มบริษัท

หากกลุ่มบริษัทมีอำนาจควบคุมหรือควบคุมร่วมกันทั้งทางตรงและทางอ้อมหรือมีอิทธิพลอย่างมีนัยสำคัญต่อบุคคลหรือกิจการในการตัดสินใจทางการเงินและการบริหารหรือในทางกลับกัน หรือกลุ่มบริษัทอยู่ภายใต้การควบคุมเดียวกันหรืออยู่ภายใต้อิทธิพลอย่างมีนัยสำคัญเดียวกันกับบุคคลหรือกิจการนั้น การเกี่ยวข้องกันนี้อาจเป็นรายบุคคลหรือเป็นกิจการ

ความสัมพันธ์ที่มีกับบริษัทร่วมและบริษัทย่อยได้เปิดเผยในหมายเหตุประกอบงบการเงินข้อ 10 และ 11 สำหรับความสัมพันธ์กับผู้บริหารสำคัญและบุคคลหรือกิจการที่เกี่ยวข้องกันซึ่งมีรายการบัญชีกับกลุ่มบริษัท มีดังนี้

ชื่อกิจการ	ประเทศที่จัดตั้ง/สัญชาติ	ลักษณะความสัมพันธ์
ผู้บริหารสำคัญ	ไทย	บุคคลที่มีอำนาจและความรับผิดชอบการวางแผนสิ่งและการและควบคุมกิจการต่างๆของกิจการไม่ว่าทางตรงหรือทางอ้อมทั้งนี้รวมถึงกรรมการของกลุ่มบริษัท (ไม่ว่าจะทำหน้าที่ในระดับบริหารหรือไม่)
บริษัท พรรณธิดา จำกัด	ไทย	เป็นผู้ถือหุ้นรายใหญ่และมีกรรมการร่วมกับบริษัท
บริษัท ไทย อะโกรโปรดักส์ จำกัด	ไทย	บริษัทย่อยของผู้ถือหุ้นรายใหญ่
บริษัท วาไรตี้ แอสเซ็ท 3 จำกัด	ไทย	มีผู้ถือหุ้นรายใหญ่กลุ่มเดียวกัน
บริษัท อินทร ประกันภัย จำกัด (มหาชน)	ไทย	มีผู้ถือหุ้นรายใหญ่กลุ่มเดียวกัน
บริษัท ไอรัก้า แมเนจเม้นท์ จำกัด	ไทย	ผู้ถือหุ้นรายใหญ่มีกรรมการร่วมกับบริษัท

ชื่อกิจการ	ประเทศที่จัดตั้ง/สัญชาติ	ลักษณะความสัมพันธ์
บริษัท คอนเซฟ แลนด์ 2 จำกัด	ไทย	ญาติของกรรมการถือหุ้นส่วนใหญ่ทางอ้อม
บริษัท ทีซีซีคอมเมอร์เชียลพร็อพเพอร์ตี้ แมนเนจเม้นท์ จำกัด (เดิมชื่อ กองทุนรวมอสังหาริมทรัพย์และ สิทธิการเช่าไทยคอมเมอร์เชียลอิมเมบลิเมนต์)	ไทย	ญาติของกรรมการถือหุ้นใหญ่ทางอ้อม
บริษัท ไทยเบฟเวอเรจ จำกัด (มหาชน)	ไทย	มีกรรมการร่วมกัน
บริษัท แอสเสท เวิร์ด ซินเนอร์จี้ จำกัด	ไทย	มีกรรมการร่วมกัน
บริษัท เลควิวกอล์ฟ แอนด์ ยอร์ชคลับ จำกัด	ไทย	มีกรรมการร่วมกัน
บริษัท ที.ซี.ซี. เทคโนโลยี จำกัด	ไทย	มีกรรมการร่วมกัน
บริษัท ดีเสริมกิจ จำกัด	ไทย	มีกรรมการร่วมกัน
บริษัท เทอร่าโกร ฟู้ดส์ไธเซอร์ จำกัด	ไทย	มีกรรมการร่วมกัน
บริษัท น้ำตาลทิพย์กำแพงเพชร จำกัด	ไทย	มีกรรมการร่วมกัน
บริษัท น้ำตาลทิพย์สุโขทัย จำกัด	ไทย	มีกรรมการร่วมกัน
บริษัท พรพัฒน์สิน จำกัด	ไทย	มีกรรมการร่วมกัน
บริษัท ยูโนเต็ด ไวน์เบอร์รี่ แอนด์ ดิสทิลเลอร์รี่ จำกัด	ไทย	มีกรรมการร่วมกัน
บริษัท อาคเนย์แคปปิตอล จำกัด	ไทย	มีกรรมการร่วมกัน
บริษัท อาคเนย์ประกันภัย จำกัด (มหาชน)	ไทย	มีกรรมการร่วมกัน
บริษัท โรงงานอุตสาหกรรมบางปะอิน จำกัด	ไทย	มีกรรมการร่วมกัน
บริษัท คริสตอลลา จำกัด	ไทย	มีกรรมการร่วมกัน
บริษัท ล้านช้าง ดีเวลลอปเม้นท์ จำกัด	ไทย	มีกรรมการร่วมกัน
บริษัท พรธรนิธรี เทรดดิ้ง จำกัด	ไทย	มีกรรมการร่วมกัน

นโยบายการกำหนดราคาสำหรับรายการกับบุคคลหรือกิจการที่เกี่ยวข้องกันอธิบายได้ดังต่อไปนี้

รายการ	นโยบายการกำหนดราคา
รายได้จากการขายสินค้า	ราคาตลาด
รายได้จากการขายบรรจุภัณฑ์	ราคาตามที่ตกลงร่วมกัน
รายได้ค่าเช่าที่ดิน	ราคาตามที่ตกลงกันตามสัญญา
ขายสินทรัพย์	ราคาตามที่ตกลงร่วมกัน
รายได้เงินปันผล	ตามมติที่ประชุมผู้ถือหุ้น
รายได้ดอกเบี้ย	อัตราร้อยละ 2.00 - 2.50 ต่อปี / MLR หักร้อยละ 0.5
รายได้อื่น	ราคาตามที่ตกลงร่วมกัน
ซื้อวัตถุดิบ	ราคาตลาด
ซื้อสินค้า	ราคาตามที่ตกลงร่วมกัน
ซื้อสินทรัพย์	ราคาตามที่ตกลงร่วมกัน
ค่าเช่าดำเนินงาน	ตามสัญญาที่ตกลงร่วมกัน
ค่าตอบแทนกรรมการ	ตามมติที่ประชุมผู้ถือหุ้น
ค่าใช้จ่ายอื่น	ราคาตามที่ตกลงร่วมกัน

สัญญาสำคัญที่ทำกับกิจการที่เกี่ยวข้องกัน

#### สัญญาให้เช่าที่ดิน

เมื่อวันที่ 1 กันยายน 2559 บริษัททำสัญญาให้เช่าที่ดินกับบริษัท พรพัฒน์สิน จำกัด ซึ่งเป็นบริษัทที่เกี่ยวข้องกันของบริษัท สัญญาเช่ามีกำหนดระยะเวลา 1 ปี 7 เดือน เริ่มตั้งแต่วันที่ 1 กันยายน 2559 ถึงวันที่ 31 มีนาคม 2561 โดยบริษัทที่เกี่ยวข้องกันดังกล่าวมีการผูกพันที่จะต้องจ่ายค่าเช่าให้แก่บริษัทตามอัตราที่ระบุไว้ในสัญญา

#### สัญญาเช่าที่ดิน

เมื่อวันที่ 22 เมษายน 2559 บริษัททำสัญญาเช่าที่ดินกับบริษัท คอนเซพ แลนด์ 2 จำกัด ซึ่งเป็นบริษัทที่เกี่ยวข้องกันของบริษัท สัญญาเช่ามีกำหนดระยะเวลา 2 ปี 10 เดือน เริ่มตั้งแต่วันที่ 1 มีนาคม 2559 ถึงวันที่ 31 ธันวาคม 2561 โดยบริษัทมีการผูกพันที่จะต้องจ่ายค่าเช่าตามอัตราที่ระบุไว้ในสัญญา

เมื่อวันที่ 30 ธันวาคม 2557 บริษัททำสัญญาเช่าที่ดินกับบริษัท วาไรตี้ แอสเซท 3 จำกัด ซึ่งเป็นบริษัทที่เกี่ยวข้องกัน ของบริษัท สัญญาเช่ามีกำหนดระยะเวลา 3 ปี เริ่มตั้งแต่วันที่ 1 มกราคม 2558 ถึงวันที่ 31 ธันวาคม 2560 โดยบริษัทมีการผูกพันที่จะต้องจ่ายค่าเช่าตามอัตราที่ระบุไว้ในสัญญา

เมื่อวันที่ 10 พฤศจิกายน 2558 บริษัท ควอลิตี้ โฟนแอปเปิล โปรดักส์ จำกัด ซึ่งเป็นบริษัทย่อยของบริษัท ทำสัญญาเช่าที่ดินกับบริษัท ดีเสริมกิจ จำกัด ซึ่งเป็นบริษัทที่เกี่ยวข้องกันของบริษัท สัญญาเช่ามีกำหนดระยะเวลา 3 ปี เริ่มตั้งแต่วันที่ 10 พฤศจิกายน 2558 ถึงวันที่ 9 พฤศจิกายน 2561 โดยบริษัทย่อยดังกล่าวมีการผูกพันที่จะต้องจ่ายค่าเช่าตามอัตราที่ระบุไว้ในสัญญา

เมื่อวันที่ 1 พฤศจิกายน 2559 บริษัท ควอลิตี้ โฟนแอปเปิล โปรดักส์ จำกัด ซึ่งเป็นบริษัทย่อยของบริษัททำสัญญาเช่าที่ดินกับบริษัท ดีเสริมกิจ จำกัด ซึ่งเป็นบริษัทที่เกี่ยวข้องกันของบริษัท สัญญาเช่ามีกำหนดระยะเวลา 3 ปี เริ่มตั้งแต่วันที่ 1 ตุลาคม 2559 ถึงวันที่ 30 กันยายน 2562 โดยบริษัทย่อยดังกล่าวมีการผูกพันที่จะต้องจ่ายค่าเช่าตามอัตราที่ระบุไว้ในสัญญา

### **สัญญาเช่าและบริการอาคารสำนักงาน**

เมื่อวันที่ 26 ธันวาคม 2557 บริษัททำสัญญาเช่าและบริการอาคารสำนักงานกับบริษัท ทีซีซีคอมเมอร์เชียลพร็อพเพอร์ตี้แมนเนจเม้นท์ จำกัด ซึ่งเป็นบริษัทที่เกี่ยวข้องกันของบริษัท สัญญาดังกล่าวมีกำหนดระยะเวลา 3 ปี เริ่มตั้งแต่วันที่ 26 ธันวาคม 2557 ถึงวันที่ 25 ธันวาคม 2560 โดยบริษัทมีการระบุพื้นที่ที่จะต้องจ่ายค่าเช่าและค่าบริการตามอัตราที่ระบุไว้ในสัญญา

### **สัญญาบริการระบบโทรศัพท์และอุปกรณ์คอมพิวเตอร์**

บริษัทและบริษัทย่อยของบริษัททำสัญญาบริการระบบโทรศัพท์และอุปกรณ์คอมพิวเตอร์หลายฉบับกับบริษัท ที.ซี.ซี. เทคโนโลยี จำกัด ซึ่งเป็นบริษัทที่เกี่ยวข้องกันของบริษัท สัญญามีกำหนดระยะเวลาตั้งแต่ 1 ปี ถึง 5 ปี และจะครบกำหนดในระหว่างปี 2560 ถึงปี 2563 โดยบริษัทและบริษัทย่อยของบริษัทมีการระบุพื้นที่ที่จะต้องจ่ายค่าบริการตามอัตราที่ระบุไว้ในสัญญา

### **สัญญาเช่ายานพาหนะ**

บริษัทและบริษัทย่อยของบริษัททำสัญญาเช่ารถยนต์หลายฉบับกับบริษัท อาคเนย์แคปปิตอล จำกัด ซึ่งเป็นบริษัทที่เกี่ยวข้องกันของบริษัท สัญญาแต่ละฉบับมีกำหนดระยะเวลา 5 ปี และจะครบกำหนดในระหว่างปี 2560 ถึงปี 2565 โดยบริษัทและบริษัทย่อยของบริษัทมีการระบุพื้นที่ที่จะต้องจ่ายค่าเช่าตามอัตราที่ระบุไว้ในสัญญา

### **สัญญาเช่าพื้นที่เพื่อจัดวางคอมพิวเตอร์แม่ข่าย**

เมื่อวันที่ 1 กันยายน 2560 บริษัททำสัญญาเช่าพื้นที่เพื่อจัดวางคอมพิวเตอร์แม่ข่ายกับบริษัท ที.ซี.ซี. เทคโนโลยี จำกัด ซึ่งเป็นบริษัทที่เกี่ยวข้องกันของบริษัท สัญญาดังกล่าวมีกำหนดระยะเวลา 1 ปี เริ่มตั้งแต่วันที่ 1 กันยายน 2560 ถึงวันที่ 31 สิงหาคม 2561 โดยบริษัทมีการระบุพื้นที่ที่จะต้องจ่ายค่าเช่าตามอัตราที่ระบุไว้ในสัญญา

### **นโยบาย และขั้นตอนในการอนุมัติการทำรายการระหว่างกัน**

รายการระหว่างกันของบริษัทฯ เป็นไปตามการดำเนินธุรกิจการค้าปกติทั่วไป และเป็นประโยชน์สูงสุดต่อบริษัทฯ โดยมีการปฏิบัติตามขั้นตอนการจัดซื้อ ทั้งนี้ หากเป็นรายการที่มีสาระสำคัญหรือมีความผูกพันระยะยาว บริษัทฯ จะให้คณะกรรมการตรวจสอบ หรือผู้เชี่ยวชาญอิสระ พิจารณาตรวจสอบและให้ความเห็นถึงความเหมาะสมของราคาซึ่ง เป็นไปตามราคาปกติธุรกิจหรือเป็นราคาที่อ้างอิงกับราคาตลาด และความสมเหตุสมผลของการทำรายการด้วย โดย คณะกรรมการบริษัทจะต้องปฏิบัติให้เป็นไปตามกฎหมายว่าด้วยหลักทรัพย์และตลาดหลักทรัพย์ และประกาศ คำสั่ง หรือข้อกำหนดของตลาดหลักทรัพย์แห่งประเทศไทย รวมถึงตลอดถึงการปฏิบัติตามข้อกำหนดเกี่ยวกับการเปิดเผยข้อมูลการทำรายการที่เกี่ยวข้องและการได้มาหรือจำหน่ายทรัพย์สินที่สำคัญของบริษัท

# ฐานะทางการเงิน และผลการดำเนินงาน

## 13. ข้อมูลทางการเงินที่สำคัญ

ก) ตารางสรุปงบการเงิน (งบการเงินรวม)

(หน่วย : 1,000 บาท)

รายการ	งบการเงินรวม							
	2560 (12 เดือน)		2559 (9 เดือน)		2558 (9 เดือน)		2558 (12 เดือน)	
	จำนวนเงิน	%	จำนวนเงิน	%	จำนวนเงิน	%	จำนวนเงิน	%
สินทรัพย์รวม	2,815,110	100	2,791,850	100	2,626,527	100	2,779,896	100
หนี้สินรวม	390,908	13.89	326,435	11.69	428,819	12.47	509,746	18.34
ส่วนของผู้ถือหุ้น	2,424,202	86.11	2,465,415	88.31	2,197,708	83.67	2,270,150	81.66
รายได้รวม	3,586,182	100	3,201,598	100	2,699,674	100	3,714,686	100
รายได้จากการขาย	3,510,528	97.89	3,077,433	96.12	2,645,828	98.01	3,654,973	98.39
กำไร(ขาดทุน)ขั้นต้น	462,135	13.16	196,988	6.40	(12,540)	(0.47)	128,984	3.53
กำไร(ขาดทุน)สุทธิ	384,550	10.72	191,035	5.97	(155,125)	(5.75)	(88,463)	(2.38)
เงินสดสุทธิจากการได้มา (ใช้ไป)จากกิจกรรมดำเนินงาน	501,443		540,410		(2,693)		(52,369)	
เงินสดสุทธิได้มา(ใช้ไป) จากกิจกรรมลงทุน	246,656		(115,240)		(87,492)		(129,735)	
เงินสดสุทธิได้มา(ใช้ไป) จากกิจกรรมจัดหาเงิน	(325,588)		(50,084)		(11,865)		(29,040)	
เงินสดและรายการเทียบเท่าเงินสด เพิ่มขึ้น (ลดลง) สุทธิ	422,511		375,086		(102,050)		(211,143)	

ข) อัตราส่วนทางการเงินที่สำคัญที่สะท้อนถึงฐานะการเงิน และผลการดำเนินงาน

อัตราส่วนทางการเงิน	หน่วย	งบการเงินรวม			
		2560 (12 เดือน)	2559 (9 เดือน)	2558 (9เดือน) (12 เดือน)	
<b>อัตราส่วนแสดงสภาพคล่อง</b>					
อัตราส่วนเงินหมุนเวียน	เท่า	4.95	4.49	2.53	2.48
อัตราส่วนสินทรัพย์คล่องตัว	เท่า	3.61	2.69	1.43	1.13
ระยะเวลาในการเรียกเก็บหนี้	วัน	17.42	29.90	27.69	26.98
ระยะเวลาการถือครองสินค้า	วัน	44.03	53.25	50.56	47.99
<b>อัตราส่วนเกี่ยวกับความสามารถในการทำกำไร</b>					
อัตรากำไรขั้นต้น	%	13.16	6.40	(0.47)	3.53
อัตรากำไรสุทธิ	%	10.72	5.97	(5.75)	(2.38)
กำไร(ขาดทุน) ต่อหุ้น	บาท	18.31	9.10	(7.39)	(4.21)
อัตราส่วนราคาหุ้นต่อกำไร		12.23	23.08	(32.49)	(56.97)
<b>อัตราส่วนเกี่ยวกับการบริหารสินทรัพย์</b>					
อัตราผลตอบแทนต่อส่วนของผู้ถือหุ้น	%	15.86	7.75	(7.06)	(3.90)
อัตราผลตอบแทนต่อสินทรัพย์รวม	%	13.66	6.84	(5.91)	(3.18)
อัตราผลตอบแทนต่อสินทรัพย์ถาวร	%	60.13	27.37	(20.59)	(11.86)
อัตราการหมุนเวียนของสินทรัพย์	เท่า	1.25	1.10	0.97	1.34
<b>อัตราส่วนทางการเงิน</b>					
อัตราส่วนหนี้สินรวมต่อสินทรัพย์รวม	เท่า	0.14	0.12	0.16	0.18
อัตราส่วนหนี้สินต่อส่วนของผู้ถือหุ้น	เท่า	0.16	0.13	0.20	0.22

14. การวิเคราะห์และคำอธิบายของฝ่ายจัดการ

การวิเคราะห์ฐานะการเงิน และผลการดำเนินงาน

ตามที่ประชุมสามัญผู้ถือหุ้น ครั้งที่ บมจ. 24 ประจำปี 2559 เมื่อวันที่ 22 เมษายน 2559 ได้มีมติอนุมัติให้บริษัทเปลี่ยนแปลงรอบปีบัญชี จากเดิมสิ้นสุดวันที่ 31 ธันวาคม เป็น สิ้นสุดวันที่ 30 กันยายน ของทุกปี โดยให้มีผลเริ่มรอบปีบัญชีแรกในปี 2559 ตั้งแต่วันที่ 1 มกราคม 2559 และสิ้นสุดวันที่ 30 กันยายน 2559 ระยะเวลา 9 เดือน

เพื่อประโยชน์ในการเปรียบเทียบและวิเคราะห์งบการเงิน บริษัทจึงชี้แจงผลการดำเนินงานของบริษัทสำหรับปี สิ้นสุดวันที่ 30 กันยายน 2560 เปรียบเทียบกับงวด 12 เดือนของปี 2559 ตั้งแต่วันที่ 1 ตุลาคม 2558 - สิ้นสุดวันที่ 30 กันยายน 2559 โดยมีรายละเอียดดังหมายเหตุประกอบงบการเงินข้อ 35

ภาพรวมธุรกิจ

งบกำไรขาดทุนรวมสำหรับปี สิ้นสุดวันที่ 30 กันยายน 2560 ของบริษัท อาหารสยาม จำกัด (มหาชน) มียอดรายได้รวม 3,586.18 ล้านบาท มีผลกำไรสุทธิจากการดำเนินงาน 209.07 ล้านบาท เมื่อรวมส่วนแบ่งกำไรในบริษัทร่วมจำนวน 175.48 ล้านบาท จึงมีกำไรสุทธิรวม 384.55 ล้านบาท ในขณะที่งวดเดียวกันของปีก่อน บริษัทมียอดรายได้รวม 4,261.52 ล้านบาท มีผลกำไรสุทธิจากการดำเนินงาน 196.25 ล้านบาท เมื่อรวมส่วนแบ่งกำไรในบริษัทร่วมจำนวน 61.45 ล้านบาท จึงมีกำไรสุทธิรวม 257.70 ล้านบาท กำไรสุทธิเปลี่ยนแปลงเพิ่มขึ้น 126.85 ล้านบาท หรือคิดเป็น 49.22%

**วิเคราะห์ผลการดำเนินงานของบริษัทสำหรับปี สิ้นสุดวันที่ 30 กันยายน 2560 (งบการเงินรวม ที่ผ่านการตรวจสอบจากผู้สอบบัญชี)**

- 1) บริษัทมีรายได้จากการขายจำนวน 3,510.53 ล้านบาท ลดลงจากงวดเดียวกันของปีก่อนเป็นจำนวน 576.05 ล้านบาท หรือคิดเป็น 14.10% เนื่องจากราคาขายน้ำสับปะรดเข้มข้นเฉลี่ยลดลง 35.67% จากงวดเดียวกันของปีก่อน อัตราส่วนของต้นทุนขายต่อยอดขายประจำปี 2560 คิดเป็น 86.84% ขณะที่งวดเดียวกันของปีก่อนอยู่ที่ 91.90% เนื่องจากราคาสับปะรดสดที่เป็น วัตถุดิบมีราคาลดลง 34.91% ประกอบกับการควบคุมค่าใช้จ่ายในการผลิตของบริษัท
- 2) บริษัทมีขาดทุนจากการวัดมูลค่ายุติธรรมของสินทรัพย์ชีวภาพตามมาตรฐานการบัญชีฉบับที่ 41 เรื่องเกษตรกรรม ที่มีผลปฏิบัติตั้งแต่วันที่ 1 มกราคม 2559 จำนวน 8.16 ล้านบาท เนื่องจากราคาสับปะรดสดในตลาด ณ วันสิ้นรอบบัญชีปี 2560 ลดลงต่ำกว่าต้นทุนปลูก ขณะที่งวดเดียวกันของปีก่อนมีกำไรจากการวัดมูลค่ายุติธรรม 65.17 ล้านบาท
- 3) ค่าใช้จ่ายกำลังการผลิตว่างเปล่าเพิ่มขึ้นจากปีก่อน 12.43 ล้านบาท เนื่องจากบริษัทยังมีปริมาณสับปะรดสดเข้าผลิตน้อยกว่ากำลังการผลิตปกติ
- 4) ผลการดำเนินงานของบริษัทร่วมกับบริษัท ฮีลท์เน็กซ์ ซันบอร์ด อินดัสเทรียล เอสเตท (ระยอง) จำกัด สำหรับปี 2560 บริษัทรับรู้ส่วนแบ่งกำไรตามวิธีส่วนได้เสีย จำนวน 175.48 ล้านบาท ซึ่งเพิ่มขึ้นจากงวดเดียวกันของปีก่อน 114.03 ล้านบาท คิดเป็น 185.57% เนื่องจาก บริษัทร่วมมีรายได้จากการขายอสังหาริมทรัพย์เพิ่มขึ้นจากปีก่อน

ณ วันที่ 30 กันยายน 2560 งบแสดงฐานะการเงินรวมมีอัตราส่วนหนี้สินต่อส่วนของผู้ถือหุ้นเท่ากับ 0.16 เท่า เพิ่มขึ้นจาก 30 กันยายน 2559 ซึ่งมีอัตราส่วนเท่ากับ 0.13 เท่า สาเหตุหลักเกิดจากเจ้าหนี้การค้าสูงขึ้น เนื่องจากเดือนกันยายน 2560 มีวัตถุดิบเข้าผลิตมากกว่าปีก่อน

**งบแสดงฐานะการเงิน**

งบแสดงฐานะการเงิน ณ วันที่ 30 กันยายน 2560 บริษัทมีสินทรัพย์รวม 2,815.11 ล้านบาท เพิ่มขึ้นจาก ณ วันที่ 30 กันยายน 2559 จำนวน 23.26 ล้านบาท หรือเพิ่มขึ้นร้อยละ 0.83 ซึ่งมีรายละเอียดของการเปลี่ยนแปลงในสินทรัพย์และหนี้สินต่าง ๆ โดยสังเขปดังนี้

**สินทรัพย์**

- เงินสดและรายการเทียบเท่าเงินสดเพิ่มขึ้น 421.88 ล้านบาท
- ลูกหนี้การค้าเพิ่มขึ้น 24.84 ล้านบาท
- สินค้าคงเหลือเพิ่มขึ้น 38.67 ล้านบาท
- ตราสารทุนที่เป็นหลักทรัพย์เพื่อขายลดลง 104.92 ล้านบาท
- เงินลงทุนในบริษัทร่วมลดลง 144.38 ล้านบาท
- ที่ดิน อาคาร และอุปกรณ์ ลดลง 58.38 ล้านบาท
- สินทรัพย์ชีวภาพลดลง 20.96 ล้านบาท
- สินทรัพย์ภาษีเงินได้รอการตัดบัญชีลดลง 65.53 ล้านบาท

**หนี้สิน** บริษัทมีหนี้สินรวม 390.91 ล้านบาท เพิ่มขึ้นจาก ณ วันที่ 30 กันยายน 2559 จำนวน 64.48 ล้านบาท หรือเพิ่มขึ้นร้อยละ 19.75 รายการที่สำคัญ มาจากการเพิ่มขึ้นของหนี้สินหมุนเวียน ได้แก่ เจ้าหนี้การค้าเพิ่มขึ้น 46.44 ล้านบาท เจ้าหนี้อื่นเพิ่มขึ้น 18.58 ล้านบาท เงินรับล่วงหน้าค่าสินค้าลดลง 4.33 ล้านบาท และการผูกพันผลประโยชน์พนักงานเพิ่มขึ้น 4.54 ล้านบาท

**ส่วนของผู้ถือหุ้น** บริษัทมีส่วนของผู้ถือหุ้น 2,424.20 ล้านบาท ลดลงจาก ณ วันที่ 30 กันยายน 2559 41.21 ล้านบาท หรือลดลงร้อยละ 1.67 เป็นการลดลงจากการจ่ายเงินปันผลให้กับผู้ถือหุ้น 325.50 ล้านบาท เพิ่มขึ้นจากกำไรของผลประกอบการสำหรับปี 2560 จำนวน 384.55 ล้านบาท และลดลงจากกำไรขาดทุนเบ็ดเสร็จอื่น 100.26 ล้านบาท

#### งบกระแสเงินสด

งบกระแสเงินสด สำหรับงวดสิบสองเดือนสิ้นสุด วันที่ 30 กันยายน 2560 บริษัทมีเงินสดและรายการเทียบเท่าเงินสดสุทธิ เพิ่มขึ้นจาก เมื่อวันที่ 30 กันยายน 2559 จำนวน 422.51 ล้านบาท โดยแยกกระแสเงินสดจากแต่ละกิจกรรมได้ดังต่อไปนี้

1. กระแสเงินสดสุทธิได้มาจากกิจกรรมดำเนินงานจำนวน 501.44 ล้านบาท มีกิจกรรมหลักดังนี้

- เงินสดรับจากกำไรในการดำเนินงาน	515.24	ล้านบาท
- เงินสดรับจากการได้เครดิตจากเจ้าหนี้	46.44	ล้านบาท
- เงินสดรับจากการได้เครดิตจากเจ้าหนี้อื่น	20.93	ล้านบาท
- เงินสดจ่ายไปในสินค้าคงเหลือ	(37.74)	ล้านบาท
- เงินสดจ่ายจากการให้เครดิตลูกหนี้การค้า	(24.58)	ล้านบาท
- เงินสดจ่ายสินทรัพย์หมุนเวียนอื่น	(10.51)	ล้านบาท
- เงินสดรับล่วงหน้าค่าสินค้าลดลง	(4.33)	ล้านบาท
- เงินสดจ่ายผลประโยชน์พนักงาน	(3.31)	ล้านบาท

2. กระแสเงินสดสุทธิได้มาจากกิจกรรมลงทุนจำนวน 246.66 ล้านบาท มีกิจกรรมหลักดังนี้

- เงินสดรับจากเงินปันผล	371.54	ล้านบาท
- เงินสดรับจากเงินให้กู้ยืมระยะสั้นแก่บริษัทที่เกี่ยวข้องกัน	40.00	ล้านบาท
- เงินสดรับจากดอกเบี้ย	9.50	ล้านบาท
- เงินสดรับจากการลดมูลค่าหุ้นสามัญของเงินลงทุนเพื่อขาย	4.85	ล้านบาท
- เงินสดจ่ายเพื่อลงทุนในสินทรัพย์ชีวภาพ	(149.46)	ล้านบาท
- เงินสดจ่ายซื้อ อาคาร และอุปกรณ์	(27.65)	ล้านบาท

3. กระแสเงินสดสุทธิจ่ายไปในกิจกรรมจัดหาเงิน จำนวน (325.59) ล้านบาท มีกิจกรรมหลักดังนี้

- จ่ายเงินปันผลให้ผู้ถือหุ้นของบริษัท	(325.50)	ล้านบาท
---------------------------------------	----------	---------



# รายงานความรับผิดชอบ ของคณะกรรมการต่อรายงานทางการเงิน

คณะกรรมการบริษัท อาหารสยาม จำกัด (มหาชน) ได้ให้ความสำคัญต่อหน้าที่และความรับผิดชอบดูแลกิจการบริษัทให้เป็นไปตามนโยบายการกำกับดูแลกิจการที่ดี และเป็นผู้รับผิดชอบต่อการเงินและสารสนเทศทางการเงินที่ปรากฏในรายงานประจำปี 2560 ซึ่งจัดทำตามมาตรฐานการบัญชีที่รับรองทั่วไปในประเทศไทย โดยเลือกใช้นโยบายการบัญชีที่เหมาะสมและถือปฏิบัติอย่างสม่ำเสมอ และใช้ดุลยพินิจอย่างระมัดระวังและประมาณการที่สมเหตุสมผลในการจัดทำ รวมทั้งการเปิดเผยข้อมูลสำคัญอย่างเพียงพอในหมายเหตุประกอบงบการเงินเพื่อให้เกิดความโปร่งใสและเป็นประโยชน์ต่อผู้ถือหุ้นและนักลงทุนทั่วไป

คณะกรรมการบริษัท จัดให้มีระบบบริหารความเสี่ยงและระบบควบคุมภายในที่เหมาะสมและมีประสิทธิภาพ เพื่อให้เชื่อมั่นอย่างมีเหตุผลว่า ข้อมูลทางบัญชีมีความถูกต้อง ครบถ้วนและเพียงพอสำหรับการดูแลรักษาทรัพย์สินและป้องกันไม่ให้เกิดการทุจริตหรือมีการดำเนินการที่ผิดปกติดังมีสาระสำคัญและเพื่อให้มั่นใจว่ารายการที่เกี่ยวข้องกันซึ่งอาจทำให้เกิดความขัดแย้งทางผลประโยชน์เป็นรายการจริงทางการค้าอันเป็นธุรกิจปกติทั่วไปอย่างสมเหตุสมผลและเป็นประโยชน์สูงสุดรวมทั้งมีการปฏิบัติตามกฎหมายและ กฎเกณฑ์ที่เกี่ยวข้อง ซึ่งคณะกรรมการตรวจสอบได้รายงานผลการปฏิบัติงานต่อคณะกรรมการบริษัทแล้วและได้รายงานความเห็นเกี่ยวกับเรื่องนี้ในรายงานคณะกรรมการตรวจสอบซึ่งปรากฏในรายงานประจำปี

คณะกรรมการบริษัท มีความเห็นว่าระบบการควบคุมภายในของบริษัทโดยรวมอยู่ในระดับที่น่าพอใจและสามารถสร้าง ความเชื่อมั่นอย่างมีเหตุผลต่อความเชื่อถือได้ของงบการเงินของบริษัทที่แสดงฐานะการเงินและผลการดำเนินงานสำหรับปี สิ้นสุด วันที่ 30 กันยายน 2560 ซึ่งผู้สอบบัญชีของบริษัทได้ตรวจสอบ และแสดงความเห็นว่างบการเงินแสดงฐานะการเงินและผลการดำเนินงานโดยถูกต้องตามที่ควรในสาระสำคัญตามหลักการบัญชีที่รับรองทั่วไป



( นายเทียร เมฆานนท์ชัย )  
ประธานกรรมการ



( นายกรม แอนโทนี่ คีอกช )  
กรรมการและกรรมการผู้จัดการ

# รายงานของผู้สอบบัญชีรับอนุญาต

เสนอ ผู้ถือหุ้นบริษัท อาหารสยาม จำกัด (มหาชน)

## ความเห็น

ข้าพเจ้าได้ตรวจสอบงบการเงินรวมและงบการเงินเฉพาะกิจการของบริษัท อาหารสยาม จำกัด (มหาชน) และบริษัทย่อย (กลุ่มบริษัท) และของเฉพาะบริษัท อาหารสยาม จำกัด (มหาชน) (บริษัท) ตามลำดับ ซึ่งประกอบด้วยงบแสดงฐานะการเงินรวมและงบแสดงฐานะการเงินเฉพาะกิจการ ณ วันที่ 30 กันยายน 2560 งบกำไรขาดทุนเบ็ดเสร็จรวมและงบกำไรขาดทุนเบ็ดเสร็จเฉพาะกิจการ งบแสดงการเปลี่ยนแปลงส่วนของผู้ถือหุ้นรวมและงบแสดงการเปลี่ยนแปลงส่วนของผู้ถือหุ้นเฉพาะกิจการ และงบกระแสเงินสดรวมและงบกระแสเงินสดเฉพาะกิจการ สำหรับปีสิ้นสุดวันเดียวกัน รวมถึงหมายเหตุซึ่งประกอบด้วยสรุปนโยบายการบัญชีที่สำคัญและเรื่องอื่นๆ

ข้าพเจ้าเห็นว่า งบการเงินรวมและงบการเงินเฉพาะกิจการข้างต้นนี้แสดงฐานะการเงินรวมและฐานะการเงินเฉพาะกิจการของกลุ่มบริษัทและบริษัท ตามลำดับ ณ วันที่ 30 กันยายน 2560 ผลการดำเนินงานรวมและผลการดำเนินงานเฉพาะกิจการ และกระแสเงินสดรวมและกระแสเงินสดเฉพาะกิจการ สำหรับปีสิ้นสุดวันเดียวกันโดยถูกต้องตามที่ควรในสาระสำคัญตามมาตรฐานการรายงานทางการเงิน

## เกณฑ์ในการแสดงความเห็น

ข้าพเจ้าได้ปฏิบัติตามตรวจสอบตามมาตรฐานการสอบบัญชี ความรับผิดชอบของข้าพเจ้าได้กล่าวไว้ในวรรคความรับผิดชอบของผู้สอบบัญชีต่อการตรวจสอบงบการเงินรวมและงบการเงินเฉพาะกิจการในรายงานของข้าพเจ้า ข้าพเจ้ามีความเป็นอิสระจากกลุ่มบริษัทและบริษัทตามข้อกำหนดจรรยาบรรณของผู้ประกอบวิชาชีพบัญชีที่กำหนดโดยสภาวิชาชีพบัญชี ในส่วนที่เกี่ยวข้องกับการตรวจสอบงบการเงินรวมและงบการเงินเฉพาะกิจการ และข้าพเจ้าได้ปฏิบัติตามความรับผิดชอบด้านจรรยาบรรณอื่นๆ ซึ่งเป็นไปตามข้อกำหนดเหล่านี้ ข้าพเจ้าเชื่อว่า หลักฐานการสอบบัญชีที่ข้าพเจ้าได้รับเพียงพอและเหมาะสมเพื่อใช้เป็นเกณฑ์ในการแสดงความเห็นของข้าพเจ้า

## เรื่องสำคัญในการตรวจสอบ

เรื่องสำคัญในการตรวจสอบคือเรื่องต่างๆ ที่มีนัยสำคัญที่สุดตามดุลยพินิจของผู้ประกอบวิชาชีพของข้าพเจ้าในการตรวจสอบงบการเงินรวมและงบการเงินเฉพาะกิจการสำหรับงวดปัจจุบัน ข้าพเจ้าได้นำเรื่องเหล่านี้มาพิจารณาในบริบทของการตรวจสอบงบการเงินรวมและงบการเงินเฉพาะกิจการโดยรวมและในการแสดงความเห็นของข้าพเจ้า ทั้งนี้ข้าพเจ้าไม่ได้แสดงความเห็นแยกต่างหากสำหรับเรื่องเหล่านี้

การรับรู้สินทรัพย์ภาษีเงินได้รอการตัดบัญชี	
อ้างอิงหมายเหตุประกอบงบการเงินข้อ 3 (ก) และ 14	
เรื่องสำคัญในการตรวจสอบ	ได้ตรวจสอบเรื่องดังกล่าวอย่างไร
<p>กลุ่มบริษัทและบริษัทรับรู้สินทรัพย์ภาษีเงินได้รอการตัดบัญชีที่เกิดจากผลขาดทุนทางภาษีที่ยังไม่ได้ใช้ยกไป ซึ่งการใช้ประโยชน์จากสินทรัพย์ภาษีเงินได้รอการตัดบัญชีขึ้นอยู่กับกำไรทางภาษีในอนาคตและความสามารถที่จะนำผลขาดทุนดังกล่าวมาใช้ในอนาคตก่อนวันที่ขาดทุนทางภาษีจะหมดอายุ เนื่องจากการประมาณการกำไรทางภาษีในอนาคต และการประเมินความสามารถในการใช้ประโยชน์จากผลขาดทุนทางภาษีดังกล่าว เกี่ยวข้องกับการใช้ดุลยพินิจในการกำหนดข้อสมมติที่มีนัยสำคัญของผู้บริหาร ข้าพเจ้าจึงให้ความสำคัญในการตรวจสอบ</p>	<p>วิธีการตรวจสอบของข้าพเจ้ารวมถึง</p> <ul style="list-style-type: none"> <li>• การทำความเข้าใจแผนงานการประมาณการกำไรทางภาษีในอนาคต</li> <li>• การประเมินความสมเหตุสมผลของข้อสมมติที่สำคัญที่ผู้บริหารใช้ในการประมาณการกำไรทางภาษีในอนาคต โดยพิจารณาเปรียบเทียบกับแหล่งข้อมูลภายในและภายนอก และพิจารณาแผนงานที่ได้รับอนุมัติจากผู้บริหารเปรียบเทียบกับผลการดำเนินงานที่เกิดขึ้นจริงและในอดีต และประเมินความอ่อนไหวต่อผลจากการเปลี่ยนแปลงในสมมติฐานตลอดจนทดสอบการคำนวณประมาณการกำไรทางภาษีในอนาคตดังกล่าว</li> <li>• การประเมินความเพียงพอของการเปิดเผยข้อมูลตามมาตรฐานการรายงานทางการเงิน</li> </ul>

มูลค่าของเงินลงทุนในบริษัทย่อยและที่ดิน อาคารและอุปกรณ์ของบริษัทย่อย	
อ้างอิงหมายเหตุประกอบงบการเงินข้อ 3 (ช), 3 (ญ), 11 และ 13	
เรื่องสำคัญในการตรวจสอบ	ได้ตรวจสอบเรื่องดังกล่าวอย่างไร
<p>บริษัทย่อยมีผลขาดทุนจากการดำเนินงานและมีผลขาดทุนสะสม จึงเป็นข้อบ่งชี้ว่าเงินลงทุนในบริษัทย่อยและที่ดิน อาคารและอุปกรณ์ของบริษัทย่อยดังกล่าว อาจเกิดการด้อยค่า ผู้บริหารพิจารณาการด้อยค่า ณ วันสิ้นรอบระยะเวลารายงาน โดยประมาณมูลค่าที่คาดว่าจะได้รับคืนจากมูลค่าจากการใช้ ซึ่งประมาณจากการคิดลดกระแสเงินสดที่คาดว่าจะได้รับในอนาคตจากการดำเนินงาน</p> <p>เนื่องจากการประมาณการมูลค่ากระแสเงินสดที่คาดว่าจะได้รับในอนาคตเกี่ยวข้องกับการใช้ดุลยพินิจในการกำหนดข้อสมมติที่มีนัยสำคัญของผู้บริหาร ข้าพเจ้าจึงให้ความสำคัญในการตรวจสอบ</p>	<p>วิธีการตรวจสอบของข้าพเจ้ารวมถึง</p> <ul style="list-style-type: none"> <li>• การทำความเข้าใจกระบวนการในการระบุและการพิจารณาการประเมินการด้อยค่าของเงินลงทุนในบริษัทย่อยและที่ดิน อาคารและอุปกรณ์</li> <li>• การประเมินความสมเหตุสมผลของข้อสมมติที่สำคัญที่ผู้บริหารใช้ในการประมาณการกำไรในอนาคตและประมาณการมูลค่ากระแสเงินสดที่คาดว่าจะได้รับในอนาคตของบริษัทย่อย โดยพิจารณาเปรียบเทียบกับแหล่งข้อมูลภายในและภายนอก และพิจารณาผลการดำเนินงานตามแผนงานที่ได้รับอนุมัติจากผู้บริหารเปรียบเทียบกับผลการดำเนินงานที่เกิดขึ้นจริงและในอดีต รวมทั้งปรึกษากับผู้เชี่ยวชาญด้านการประเมินมูลค่าเกี่ยวกับแบบจำลองทางการเงินที่ใช้ในการคำนวณประมาณการและอัตราคิดลด</li> <li>• พิจารณาความอ่อนไหวของข้อสมมติหลักในการประมาณกระแสเงินสดในอนาคต เพื่อพิจารณาผลกระทบต่อมูลค่าที่คาดว่าจะได้รับคืน</li> <li>• การประเมินความเพียงพอของการเปิดเผยข้อมูลตามมาตรฐานการรายงานทางการเงิน</li> </ul>

## เรื่องอื่นๆ

ข้าพเจ้าขอให้ข้อสังเกตหมายเหตุประกอบงบการเงินข้อ 2 เกี่ยวกับการที่บริษัทได้เปลี่ยนแปลงรอบระยะเวลาบัญชีจากสิ้นสุดวันที่ 31 ธันวาคม เป็นสิ้นสุดวันที่ 30 กันยายน ในปี 2559 ส่งผลให้งบกำไรขาดทุนเบ็ดเสร็จรวมและงบกำไรขาดทุนเบ็ดเสร็จเฉพาะกิจการ งบแสดงการเปลี่ยนแปลง ส่วนของผู้ถือหุ้นรวมและงบแสดงการเปลี่ยนแปลงส่วนของผู้ถือหุ้นเฉพาะกิจการ และงบกระแสเงินสดรวมและงบกระแสเงินสดเฉพาะกิจการ สำหรับงวดสิ้นสุดวันที่ 30 กันยายน 2560 ครอบคลุมระยะเวลาสิบสองเดือน ขณะที่ข้อมูลเปรียบเทียบเป็นข้อมูลสำหรับระยะเวลาเก้าเดือนสิ้นสุด วันที่ 30 กันยายน 2559 ซึ่งทำให้ข้อมูลที่นำเสนอในรอบระยะเวลาดังกล่าวไม่สามารถเปรียบเทียบกันได้ ดังนั้นกลุ่มบริษัทและบริษัทได้นำเสนอข้อมูลเพิ่มเติมในหมายเหตุประกอบงบการเงินข้อ 35 ในรูปแบบของงบกำไรขาดทุนเบ็ดเสร็จรวมและงบกำไรขาดทุนเบ็ดเสร็จเฉพาะกิจการ สำหรับปีสิ้นสุดวันที่ 30 กันยายน 2559 ซึ่งข้าพเจ้าไม่ได้ตรวจสอบและไม่ได้แสดงความเห็นต่อข้อมูลเพิ่มเติมดังกล่าว

## ข้อมูลอื่น

ผู้บริหารเป็นผู้รับผิดชอบต่อข้อมูลอื่น ข้อมูลอื่นประกอบด้วยข้อมูลซึ่งรวมอยู่ในรายงานประจำปี แต่ไม่รวมถึงงบการเงินรวมและงบการเงินเฉพาะกิจการและรายงานของผู้สอบบัญชีที่อยู่ในรายงานนั้น

ความเห็นของข้าพเจ้าต่องบการเงินรวมและงบการเงินเฉพาะกิจการไม่ครอบคลุมถึงข้อมูลอื่นและข้าพเจ้าไม่ได้ให้ความเชื่อมั่นต่อข้อมูลอื่น

ความรับผิดชอบของข้าพเจ้าที่เกี่ยวข้องกับการตรวจสอบงบการเงินรวมและงบการเงินเฉพาะกิจการ คือ การอ่านและพิจารณาว่าข้อมูลอื่นมีความขัดแย้งที่มีสาระสำคัญกับงบการเงินรวมและงบการเงินเฉพาะกิจการหรือกับความรู้ที่ได้รับจากการตรวจสอบของข้าพเจ้า หรือปรากฏว่าข้อมูลอื่นมีการแสดงข้อมูลที่ขัดต่อข้อเท็จจริงอันเป็นสาระสำคัญหรือไม่ หากในการปฏิบัติงานดังกล่าว ข้าพเจ้าได้ข้อสรุปว่าข้อมูลอื่นมีการแสดงข้อมูลที่ขัดต่อข้อเท็จจริงอันเป็นสาระสำคัญ ข้าพเจ้าต้องรายงานข้อเท็จจริงนั้น ทั้งนี้ ข้าพเจ้าไม่พบว่ามีความขัดแย้งดังกล่าวที่ต้องรายงาน

## ความรับผิดชอบของผู้บริหารและผู้มีหน้าที่ในการกำกับดูแลต่องบการเงินรวมและงบการเงินเฉพาะกิจการ

ผู้บริหารมีหน้าที่รับผิดชอบในการจัดทำและนำเสนองบการเงินรวมและงบการเงินเฉพาะกิจการเหล่านี้โดยถูกต้องตามที่ควรตามมาตรฐานการรายงานทางการเงิน และรับผิดชอบเกี่ยวกับการควบคุมภายในที่ผู้บริหารพิจารณาว่าจำเป็นเพื่อให้สามารถจัดทำงบการเงินรวมและงบการเงินเฉพาะกิจการที่ปราศจากการแสดงข้อมูลที่ขัดต่อข้อเท็จจริงอันเป็นสาระสำคัญไม่ว่าจะเกิดจากการทุจริตหรือข้อผิดพลาด

ในการจัดทำงบการเงินรวมและงบการเงินเฉพาะกิจการ ผู้บริหารรับผิดชอบในการประเมินความสามารถของกลุ่มบริษัทและบริษัทในการดำเนินงานต่อเนื่อง เปิดเผยเรื่องที่เกี่ยวข้องกับการดำเนินงานต่อเนื่อง (ตามความเหมาะสม) และการใช้เกณฑ์การบัญชีสำหรับการดำเนินงานต่อเนื่องเว้นแต่ผู้บริหารมีความตั้งใจที่จะเลิกกลุ่มบริษัทและบริษัท หรือหยุดดำเนินงานหรือไม่สามารถดำเนินงานต่อเนื่องต่อไปได้

ผู้มีหน้าที่ในการกำกับดูแลมีหน้าที่ในการสอดส่องดูแลกระบวนการในการจัดทำรายงานทางการเงินของกลุ่มบริษัทและบริษัท

## ความรับผิดชอบของผู้สอบบัญชีต่อการตรวจสอบงบการเงินรวมและงบการเงินเฉพาะกิจการ

การตรวจสอบของข้าพเจ้ามีวัตถุประสงค์เพื่อให้ได้ความเชื่อมั่นอย่างสมเหตุสมผลว่างบการเงินรวมและงบการเงินเฉพาะกิจการโดยรวมปราศจากการแสดงข้อมูลที่ขัดต่อข้อเท็จจริงอันเป็นสาระสำคัญหรือไม่ไม่ว่าจะเกิดจากการทุจริตหรือข้อผิดพลาด และเสนอรายงานของผู้สอบบัญชีซึ่งรวมความเห็นของข้าพเจ้าอยู่ด้วย ความเชื่อมั่นอย่างสมเหตุสมผลคือความเชื่อมั่นในระดับสูงแต่ไม่ได้เป็นการรับประกันว่าการปฏิบัติงานตรวจสอบตามมาตรฐานการสอบบัญชีจะสามารถตรวจพบข้อมูลที่ขัดต่อข้อเท็จจริงอันเป็นสาระสำคัญที่มีอยู่ได้เสมอไป ข้อมูลที่ขัดต่อ

ข้อเท็จจริงอาจเกิดจากการทุจริตหรือข้อผิดพลาดและถือว่ามีสาระสำคัญเมื่อคาดการณ์ได้อย่างสมเหตุสมผลว่ารายการที่ขัดต่อข้อเท็จจริงแต่ละรายการหรือทุกรายการรวมกันจะมีผลต่อการตัดสินใจทางเศรษฐกิจของผู้ใช้งบการเงินจากการใช้งบการเงินรวมและงบการเงินเฉพาะกิจการเหล่านี้

ในการตรวจสอบของข้าพเจ้าตามมาตรฐานการสอบบัญชี ข้าพเจ้าได้ใช้ดุลยพินิจและการสังเกตและสงสัยเยี่ยงผู้ประกอบวิชาชีพตลอดการตรวจสอบ การปฏิบัติงานของข้าพเจ้ารวมถึง

- ระบุและประเมินความเสี่ยงจากการแสดงข้อมูลที่ขัดต่อข้อเท็จจริงอันเป็นสาระสำคัญในงบการเงินรวมและงบการเงินเฉพาะกิจการไม่ว่าจะเกิดจากการทุจริตหรือข้อผิดพลาด ออกแบบและปฏิบัติงานตามวิธีการตรวจสอบเพื่อตอบสนองต่อความเสี่ยงเหล่านั้น และได้หลักฐานการสอบบัญชีที่เพียงพอและเหมาะสมเพื่อเป็นเกณฑ์ในการแสดงความเห็นของข้าพเจ้า ความเสี่ยงที่ไม่พบข้อมูลที่ขัดต่อข้อเท็จจริงอันเป็นสาระสำคัญซึ่งเป็นผลมาจากการทุจริตจะสูงกว่าความเสี่ยงที่เกิดจากข้อผิดพลาดเนื่องจากการทุจริตอาจเกี่ยวกับการสมรู้ร่วมคิด การปลอมแปลงเอกสารหลักฐาน การตั้งใจละเว้นการแสดงผล การแสดงผลที่ไม่ตรงตามข้อเท็จจริงหรือการแทรกแซงการควบคุมภายใน
- ทำความเข้าใจในระบบการควบคุมภายในที่เกี่ยวข้องกับการตรวจสอบ เพื่อออกแบบวิธีการตรวจสอบที่เหมาะสมกับสถานการณ์ แต่ไม่ใช่เพื่อวัตถุประสงค์ในการแสดงความเห็นต่อความมีประสิทธิภาพของการควบคุมภายในของกลุ่มบริษัทและบริษัท
- ประเมินความเหมาะสมของนโยบายการบัญชีที่ผู้บริหารใช้และความสมเหตุสมผลของประมาณการทางบัญชีและการเปิดเผยข้อมูลที่เกี่ยวข้องซึ่งจัดทำขึ้นโดยผู้บริหาร
- สรุปเกี่ยวกับความเหมาะสมของการใช้เกณฑ์การบัญชีสำหรับการดำเนินงานต่อเนื่องของผู้บริหารและจากหลักฐานการสอบบัญชีที่ได้รับสรุปว่ามีความไม่แน่นอนที่มีสาระสำคัญเกี่ยวกับเหตุการณ์หรือสถานการณ์ที่อาจเป็นเหตุให้เกิดข้อสงสัยอย่างมีนัยสำคัญต่อความสามารถของกลุ่มบริษัทและบริษัทในการดำเนินงานต่อเนื่องหรือไม่ ถ้าข้าพเจ้าได้ข้อสรุปว่ามีความไม่แน่นอนที่มีสาระสำคัญ ข้าพเจ้าต้องกล่าวไว้ในรายงานของผู้สอบบัญชีของข้าพเจ้าโดยให้ข้อสังเกตถึงการเปิดเผยข้อมูลในงบการเงินรวมและงบการเงินเฉพาะกิจการที่เกี่ยวข้อง หรือถ้าการเปิดเผยข้อมูลดังกล่าวไม่เพียงพอ ความเห็นของข้าพเจ้าจะเปลี่ยนแปลงไป ข้อสรุปของข้าพเจ้าขึ้นอยู่กับหลักฐานการสอบบัญชีที่ได้รับจนถึงวันที่ในรายงานของผู้สอบบัญชีของข้าพเจ้า อย่างไรก็ตาม เหตุการณ์หรือสถานการณ์ในอนาคตอาจเป็นเหตุให้กลุ่มบริษัทและบริษัทต้องหยุดการดำเนินงานต่อเนื่อง
- ประเมินการนำเสนอโครงสร้างและเนื้อหาของงบการเงินรวมและงบการเงินเฉพาะกิจการโดยรวม รวมถึงการเปิดเผยข้อมูลว่างบการเงินรวมและงบการเงินเฉพาะกิจการแสดงรายการและเหตุการณ์ในรูปแบบที่ทำให้มีการนำเสนอข้อมูลโดยถูกต้องตามที่ควรหรือไม่
- ได้รับหลักฐานการสอบบัญชีที่เหมาะสมอย่างเพียงพอเกี่ยวกับข้อมูลทางการเงินของกิจการภายในกลุ่มหรือกิจกรรมทางธุรกิจภายในกลุ่มบริษัทเพื่อแสดงความเห็นต่องบการเงินรวม ข้าพเจ้ารับผิดชอบต่อการกำหนดแนวทาง การควบคุมดูแล และการปฏิบัติงานตรวจสอบกลุ่มบริษัท ข้าพเจ้าเป็นผู้รับผิดชอบแต่เพียงผู้เดียวต่อความเห็นของข้าพเจ้า

ข้าพเจ้าได้สื่อสารกับผู้มีส่วนเกี่ยวข้องในการกำกับดูแลในเรื่องต่างๆ ที่สำคัญ ซึ่งรวมถึงขอบเขตและช่วงเวลาของการตรวจสอบตามที่ได้วางแผนไว้ ประเด็นที่มีนัยสำคัญที่พบจากการตรวจสอบรวมถึงข้อบกพร่องที่มีนัยสำคัญในระบบการควบคุมภายในหากข้าพเจ้าได้พบในระหว่างการตรวจสอบของข้าพเจ้า

ข้าพเจ้าได้ให้คำรับรองแก่ผู้มีส่วนเกี่ยวข้องในการกำกับดูแลว่าข้าพเจ้าได้ปฏิบัติตามข้อกำหนดจรรยาบรรณที่เกี่ยวข้องกับความเป็นอิสระและได้สื่อสารกับผู้มีส่วนเกี่ยวข้องในการกำกับดูแลเกี่ยวกับความสัมพันธ์ทั้งหมดตลอดจนเรื่องอื่นซึ่งข้าพเจ้าเชื่อว่ามีเหตุผลที่บุคคลภายนอกอาจพิจารณาว่ากระทบต่อความเป็นอิสระของข้าพเจ้าและมาตรการที่ข้าพเจ้าใช้เพื่อป้องกันไม่ให้ข้าพเจ้าขาดความเป็นอิสระ

จากเรื่องที่สื่อสารกับผู้มีหน้าที่ในการกำกับดูแล ข้าพเจ้าได้พิจารณาเรื่องต่างๆ ที่มีนัยสำคัญที่สุดในการตรวจสอบงบการเงินรวมและงบการเงินเฉพาะกิจการในงวดปัจจุบันและกำหนดเป็นเรื่องสำคัญในการตรวจสอบ ข้าพเจ้าได้อธิบายเรื่องเหล่านี้ในรายงานของผู้สอบบัญชีไว้วันแต่กฎหมายหรือข้อบังคับไม่ให้เปิดเผยต่อสาธารณะเกี่ยวกับเรื่องดังกล่าว หรือในสถานการณ์ที่ยากที่จะเกิดขึ้น ข้าพเจ้าพิจารณาว่าไม่ควรสื่อสารเรื่องดังกล่าวในรายงานของข้าพเจ้าเพราะการกระทำดังกล่าวสามารถคาดการณ์ได้อย่างสมเหตุสมผลว่าจะมีผลกระทบในทางลบมากกว่าผลประโยชน์ต่อส่วนได้เสียสาธารณะจากการสื่อสารดังกล่าว



(นิตยา เซงชูโชติรส)  
ผู้สอบบัญชีรับอนุญาต  
เลขทะเบียน 4439

บริษัท เคพีเอ็มจี ภูมิไชย สอบบัญชี จำกัด  
กรุงเทพมหานคร  
22 พฤศจิกายน 2560

# บริษัท อาหารสยาม จำกัด (มหาชน) และบริษัทย่อย

## งบแสดงฐานะทางการเงิน

สินทรัพย์	หมายเหตุ	งบการเงินรวม		งบการเงินเฉพาะกิจการ	
		30 กันยายน		30 กันยายน	
		2560	2559	2560	2559
(บาท)					
<b>สินทรัพย์หมุนเวียน</b>					
เงินสดและรายการเทียบเท่าเงินสด	5	944,081,736	522,197,971	941,230,425	520,057,410
ลูกหนี้การค้า	6	182,291,313	157,454,140	182,291,313	157,454,140
ลูกหนี้อื่น	4	5,353,872	3,759,414	5,090,043	3,695,383
เงินปันผลค้างรับจากบริษัทร่วม	4	-	40,000,000	-	40,000,000
เงินให้กู้ยืมระยะสั้นแก่กิจการที่เกี่ยวข้องกัน	4	-	40,000,000	36,000,000	97,000,000
เงินให้กู้ยืมระยะยาวแก่บริษัทย่อย					
ส่วนที่ถึงกำหนดชำระภายในหนึ่งปี	4	-	-	15,000,000	-
สินค้าคงเหลือ	7	392,190,758	353,520,669	383,734,528	336,327,299
สินทรัพย์ชีวภาพส่วนที่หมุนเวียน	8	5,536,518	10,346,438	5,530,863	10,346,438
สินทรัพย์หมุนเวียนอื่น		16,275,264	5,608,958	15,734,181	5,350,654
<b>รวมสินทรัพย์หมุนเวียน</b>		<b>1,545,729,461</b>	<b>1,132,887,590</b>	<b>1,584,611,353</b>	<b>1,170,231,324</b>
<b>สินทรัพย์ไม่หมุนเวียน</b>					
ตราสารทุนที่เป็นหลักทรัพย์เพื่อขาย	9	177,738,000	282,765,000	177,738,000	282,765,000
เงินลงทุนในบริษัทร่วม	10	198,725,963	343,105,914	143,200,000	143,200,000
เงินลงทุนในบริษัทย่อย	11	-	-	287,355,705	287,355,705
เงินให้กู้ยืมระยะยาวแก่บริษัทย่อย	4	-	-	85,000,000	100,000,000
อสังหาริมทรัพย์เพื่อการลงทุน	12	64,374,196	64,559,380	64,374,196	64,559,380
ที่ดิน อาคารและอุปกรณ์	13	639,582,236	697,961,987	356,436,114	388,945,317
สินทรัพย์ไม่มีตัวตน		3,770,322	2,499,610	3,770,302	2,498,507
สินทรัพย์ชีวภาพส่วนที่ไม่หมุนเวียน	8	131,154,137	147,301,897	110,238,646	135,967,683
สินทรัพย์ถาวรเงินได้รอการตัดบัญชี	14	47,724,654	112,997,876	67,865,272	121,696,353
สินทรัพย์ไม่หมุนเวียนอื่น	4	6,310,835	7,770,558	5,649,021	7,228,866
<b>รวมสินทรัพย์ไม่หมุนเวียน</b>		<b>1,269,380,343</b>	<b>1,658,962,222</b>	<b>1,301,627,256</b>	<b>1,534,216,811</b>
<b>รวมสินทรัพย์</b>		<b>2,815,109,804</b>	<b>2,791,849,812</b>	<b>2,886,238,609</b>	<b>2,704,448,135</b>



# บริษัท อาหารสยาม จำกัด (มหาชน) และบริษัทย่อย

## งบแสดงฐานะทางการเงิน

หนี้สินและส่วนของผู้ถือหุ้น	หมายเหตุ	งบการเงินรวม		งบการเงินเฉพาะกิจการ	
		30 กันยายน		30 กันยายน	
		2560	2559	2560	2559
		(บาท)			
<b>หนี้สินหมุนเวียน</b>					
เงินเบิกเกินบัญชีธนาคาร	15	-	624,708	-	-
เข้าหนี้การค้า	4, 16	161,674,808	115,233,767	143,746,104	100,750,088
เข้าหนี้อื่น	4, 17	99,870,917	81,292,911	92,563,080	76,299,894
เงินรับล่วงหน้าค่าสินค้า		49,490,667	53,824,476	49,472,003	53,824,477
หนี้สินหมุนเวียนอื่น		1,192,663	1,318,064	1,042,123	1,071,873
<b>รวมหนี้สินหมุนเวียน</b>		<b>312,229,055</b>	<b>252,293,926</b>	<b>286,823,310</b>	<b>231,946,332</b>
<b>หนี้สินไม่หมุนเวียน</b>					
ภาระผูกพันผลประโยชน์พนักงาน	18	78,523,262	73,985,145	75,180,532	71,143,515
หนี้สินไม่หมุนเวียนอื่น		155,876	155,876	155,876	155,876
<b>รวมหนี้สินไม่หมุนเวียน</b>		<b>78,679,138</b>	<b>74,141,021</b>	<b>75,336,408</b>	<b>71,299,391</b>
<b>รวมหนี้สิน</b>		<b>390,908,193</b>	<b>326,434,947</b>	<b>362,159,718</b>	<b>303,245,723</b>
<b>ส่วนของผู้ถือหุ้น</b>					
<b>ทุนเรือนหุ้น</b>					
ทุนจดทะเบียน		300,000,000	300,000,000	300,000,000	300,000,000
ทุนที่ออกและชำระแล้ว		210,000,000	210,000,000	210,000,000	210,000,000
ส่วนเกินมูลค่าหุ้นสามัญ	19	360,812,498	360,812,498	360,812,498	360,812,498
กำไรสะสม					
ทุนสำรองตามกฎหมาย	20	30,000,000	30,000,000	30,000,000	30,000,000
ยังไม่ได้จัดสรร		1,963,963,697	1,904,997,349	2,063,840,993	1,840,784,914
องค์ประกอบอื่นของส่วนของผู้ถือหุ้น	20	(140,574,600)	(40,395,000)	(140,574,600)	(40,395,000)
<b>รวมส่วนของบริษัทใหญ่</b>		<b>2,424,201,595</b>	<b>2,465,414,847</b>	<b>2,524,078,891</b>	<b>2,401,202,412</b>
ส่วนได้เสียที่ไม่มีอำนาจควบคุม		16	18	-	-
<b>รวมส่วนของผู้ถือหุ้น</b>		<b>2,424,201,611</b>	<b>2,465,414,865</b>	<b>2,524,078,891</b>	<b>2,401,202,412</b>
<b>รวมหนี้สินและส่วนของผู้ถือหุ้น</b>		<b>2,815,109,804</b>	<b>2,791,849,812</b>	<b>2,886,238,609</b>	<b>2,704,448,135</b>

# บริษัท อาหารสยาม จำกัด (มหาชน) และบริษัทย่อย

## งบกำไรขาดทุนเบ็ดเสร็จ

หมายเหตุ	งบการเงินรวม		งบการเงินเฉพาะกิจการ		
	สำหรับงวด		สำหรับงวด		
	สำหรับปี	เก้าเดือน	สำหรับปี	เก้าเดือน	
	สิ้นสุดวันที่	สิ้นสุดวันที่	สิ้นสุดวันที่	สิ้นสุดวันที่	
	30 กันยายน	30 กันยายน	30 กันยายน	30 กันยายน	
	2560	2559	2560	2559	
(บาท)					
<b>รายได้</b>					
รายได้จากการขาย	4	3,510,528,437	3,077,432,774	3,509,682,854	3,076,456,759
รายได้จากการลงทุน	4, 22	22,729,308	22,039,693	346,356,381	64,707,819
กำไรจากอัตราแลกเปลี่ยนสุทธิ		12,618,563	10,518,702	12,618,563	10,518,702
กำไรจากการเปลี่ยนแปลงในมูลค่าสุทธิของสินทรัพย์ชีวภาพ	8	-	65,168,403	-	61,284,577
รายได้อื่น	4	40,306,107	26,438,080	39,313,402	25,459,680
<b>รวมรายได้</b>		<b>3,586,182,415</b>	<b>3,201,597,652</b>	<b>3,907,971,200</b>	<b>3,238,427,537</b>
<b>ค่าใช้จ่าย</b>					
ต้นทุนขาย	4, 7	3,048,393,540	2,880,444,496	3,080,369,983	2,883,323,125
ค่าใช้จ่ายในการขาย	4, 23	99,247,646	71,860,618	90,116,046	64,014,218
ค่าใช้จ่ายในการบริหาร	4, 24	121,519,770	81,743,931	119,359,976	81,624,906
ค่าใช้จ่ายค่าลังการผลิตว่างเปล่า		34,374,626	15,358,698	8,841,166	-
ขาดทุนจากการเปลี่ยนแปลงในมูลค่าสุทธิของสินทรัพย์ชีวภาพ	8	8,162,101	-	6,532,695	-
ต้นทุนทางการเงิน		85,201	66,470	84,162	33,067
<b>รวมค่าใช้จ่าย</b>		<b>3,311,782,884</b>	<b>3,049,474,213</b>	<b>3,305,304,028</b>	<b>3,028,995,316</b>
ส่วนแบ่งกำไรจากเงินลงทุนในบริษัทร่วม					
- สุทธิจากภาษีเงินได้	4, 10	175,479,538	71,405,692	-	-
<b>กำไรก่อนภาษีเงินได้</b>		<b>449,879,069</b>	<b>223,529,131</b>	<b>602,667,172</b>	<b>209,432,221</b>
ค่าใช้จ่ายภาษีเงินได้	27	(65,329,225)	(32,494,603)	(53,887,083)	(30,484,843)
<b>กำไรสำหรับปี/งวด</b>		<b>384,549,844</b>	<b>191,034,528</b>	<b>548,780,089</b>	<b>178,947,378</b>

# บริษัท อาหารสยาม จำกัด (มหาชน) และบริษัทย่อย

## งบกำไรขาดทุนเบ็ดเสร็จ

	งบการเงินรวม		งบการเงินเฉพาะกิจการ		
	สำหรับปี สิ้นสุดวันที่ 30 กันยายน	สำหรับงวด	สำหรับปี สิ้นสุดวันที่ 30 กันยายน	สำหรับงวด	
		เก้าเดือน		เก้าเดือน	
		สิ้นสุดวันที่ 30 กันยายน		สิ้นสุดวันที่ 30 กันยายน	
หมายเหตุ	2560	2559	2560	2559	
			(บาท)		
<b>กำไรขาดทุนเบ็ดเสร็จอื่น</b>					
<b>รายการที่จะไม่ถูกจัดประเภทรายการใหม่เข้าไปไว้ใน</b>					
<b>กำไรหรือขาดทุน</b>					
ขาดทุนจากการประมาณการตามหลักคณิตศาสตร์					
ประกันภัยสำหรับโครงการผลประโยชน์พนักงาน	18	(280,012)	(4,810,836)	(280,012)	(4,810,836)
ส่วนแบ่งกำไรขาดทุนเบ็ดเสร็จอื่นจากเงินลงทุนใน					
บริษัทร่วม - สุทธิจากภาษีเงินได้	4, 10	140,512	-	-	-
ภาษีเงินได้เกี่ยวกับองค์ประกอบของ					
กำไรขาดทุนเบ็ดเสร็จอื่น	27	56,002	962,167	56,002	962,167
		<b>(83,498)</b>	<b>(3,848,669)</b>	<b>(224,010)</b>	<b>(3,848,669)</b>
<b>รายการที่อาจถูกจัดประเภทรายการใหม่เข้าไปไว้ใน</b>					
<b>กำไรหรือขาดทุนในภายหลัง</b>					
การเปลี่ยนแปลงในมูลค่ายุติธรรมสุทธิของ					
เงินลงทุนเพื่อขาย	9	(100,179,600)	8,079,000	(100,179,600)	8,079,000
ภาษีเงินได้เกี่ยวกับองค์ประกอบของ					
กำไรขาดทุนเบ็ดเสร็จอื่น		-	-	-	-
		<b>(100,179,600)</b>	<b>8,079,000</b>	<b>(100,179,600)</b>	<b>8,079,000</b>
<b>กำไร (ขาดทุน) เบ็ดเสร็จอื่นสำหรับปี/งวด</b>					
- สุทธิจากภาษีเงินได้		<b>(100,263,098)</b>	<b>4,230,331</b>	<b>(100,403,610)</b>	<b>4,230,331</b>
<b>กำไรขาดทุนเบ็ดเสร็จรวมสำหรับปี/งวด</b>		<b>284,286,746</b>	<b>195,264,859</b>	<b>448,376,479</b>	<b>183,177,709</b>
<b>การแบ่งปันกำไร</b>					
ส่วนที่เป็นของบริษัทใหญ่					
		384,549,846	191,034,530	548,780,089	178,947,378
ส่วนที่เป็นของส่วนได้เสียที่ไม่มีอำนาจควบคุม					
		(2)	(2)	-	-
<b>กำไรสำหรับปี/งวด</b>		<b>384,549,844</b>	<b>191,034,528</b>	<b>548,780,089</b>	<b>178,947,378</b>
<b>การแบ่งปันกำไรขาดทุนเบ็ดเสร็จรวม</b>					
ส่วนที่เป็นของบริษัทใหญ่					
		284,286,748	195,264,861	448,376,479	183,177,709
ส่วนที่เป็นของส่วนได้เสียที่ไม่มีอำนาจควบคุม					
		(2)	(2)	-	-
<b>กำไรขาดทุนเบ็ดเสร็จรวมสำหรับปี/งวด</b>		<b>284,286,746</b>	<b>195,264,859</b>	<b>448,376,479</b>	<b>183,177,709</b>
<b>กำไรต่อหุ้นขั้นพื้นฐาน</b>	28	<b>18.31</b>	<b>9.10</b>	<b>26.13</b>	<b>8.52</b>

# บริษัท อาหารสยาม จำกัด (มหาชน) และบริษัทย่อย

## งบการเปลี่ยนแปลงส่วนของผู้ถือหุ้น

	งบการเงินรวม							
	กำไรสะสม		ของส่วนของผู้ถือหุ้น		ส่วนของผู้ถือหุ้น			
	ทุนเรือนหุ้น	ส่วนเกิน	หักต่างจาก	ส่วนของผู้ถือหุ้น	ส่วนของผู้ถือหุ้น	รวมส่วนของผู้ถือหุ้น		
	ที่ออกแล้ว	ที่ออกและชำระแล้ว	การเปลี่ยนแปลงในมูลค่าสุทธิรวมของเงินลงทุนต่อขาย (บาท)	ส่วนได้เสียที่ไม่มีอำนาจควบคุม	ส่วนได้เสียที่ไม่มีอำนาจควบคุม			
สำหรับงวดที่สิ้นสุด ณ วันที่ 30 กันยายน 2559	210,000,000	360,812,498	30,000,000	1,717,811,488	(48,474,000)	2,270,149,986	20	2,270,150,006
กำไร (ขาดทุน) เบ็ดเสร็จสำหรับงวด	-	-	-	191,034,530	-	191,034,530	(2)	191,034,528
กำไร (ขาดทุน) เบ็ดเสร็จอื่น	-	-	-	(3,848,669)	8,079,000	4,230,331	-	4,230,331
รวมกำไร (ขาดทุน) เบ็ดเสร็จสำหรับงวด	-	-	-	187,185,861	8,079,000	195,264,861	(2)	195,264,859
ยอดคงเหลือ ณ วันที่ 30 กันยายน 2559	210,000,000	360,812,498	30,000,000	1,904,997,349	(40,395,000)	2,465,414,847	18	2,465,414,865

# บริษัท อาหารสยาม จำกัด (มหาชน) และบริษัทย่อย

## งบการเปลี่ยนแปลงส่วนของผู้ถือหุ้น

	งบการเงินรวม					
	กำไรสะสม		องค์ประกอบอื่น ของส่วนของผู้ถือหุ้น			
			ผลต่างจาก			
	ทุนเรือนหุ้น ที่ออกและ ชำระแล้ว	ส่วนเกิน มูลค่าหุ้นสามัญ	ส่วนเกิน ทุนสำรอง ตามกฎหมาย	ยังไม่ได้ จัดสรร	การเปลี่ยนแปลง ในมูลค่าสุทธิธรรมของ เงินลงทุนต่อขาย (บาท)	รวมส่วนของ ผู้ถือหุ้น รวมส่วนของผู้ ถือหุ้น
สำหรับปีสิ้นสุดวันที่ 30 กันยายน 2560	210,000,000	360,812,498	30,000,000	1,904,997,349	(40,395,000)	2,465,414,847
ยอดคงเหลือ ณ วันที่ 1 ตุลาคม 2559						18
รายการกับผู้ถือหุ้นที่บันทึกโดยตรงเข้าส่วนของผู้ถือหุ้น						
เงินปันผลให้ผู้ถือหุ้นของบริษัท	-	-	-	(325,500,000)	-	(325,500,000)
รวมรายการกับผู้ถือหุ้นที่บันทึกโดยตรงเข้าส่วนของผู้ถือหุ้น	-	-	-	(325,500,000)	-	(325,500,000)
กำไร (ขาดทุน) เบ็ดเสร็จสำหรับปี	-	-	-	384,549,846	-	(2)
กำไร (ขาดทุน) เบ็ดเสร็จอื่น	-	-	-	(83,498)	(100,179,600)	(100,263,098)
รวมกำไร (ขาดทุน) เบ็ดเสร็จสำหรับปี	-	-	-	384,466,348	(100,179,600)	(2)
ยอดคงเหลือ ณ วันที่ 30 กันยายน 2560	210,000,000	360,812,498	30,000,000	1,963,963,697	(140,574,600)	2,424,201,595
						16
						2,424,201,611

# บริษัท อาหารสยาม จำกัด (มหาชน) และบริษัทย่อย

## งบการเปลี่ยนแปลงส่วนของผู้ถือหุ้น

	งบการเงินเฉพาะกิจการ		องค์ประกอบอื่น		รวมส่วนของผู้ถือหุ้น
	กำไรสะสม	กำไรสะสม	ของส่วนของผู้ถือหุ้น	ของส่วนของผู้ถือหุ้น	
			ผลต่างจาก		
			การเปลี่ยนแปลง		
ทุนเรือนหุ้น		ทุนสำรอง	ในมูลค่าซื้อกรรมของ		
ที่ออกและ	ส่วนเกิน	ตามกฎหมาย	เงินลงทุนต่อชาย		
ชำระแล้ว	มูลค่าหุ้นสามัญ		จัดสรร		
			(177)		
	210,000,000	360,812,498	30,000,000	1,665,686,205	2,218,024,703
สำหรับงวดที่สิ้นสุดวันที่ 30 กันยายน 2559				(48,474,000)	
ยอดคงเหลือ ณ วันที่ 1 มกราคม 2559					
กำไรขาดทุนเบ็ดเสร็จสำหรับงวด					
กำไร	-	-	-	178,947,378	178,947,378
กำไร (ขาดทุน) เบ็ดเสร็จอื่น	-	-	-	(3,848,669)	4,230,331
รวมกำไรขาดทุนเบ็ดเสร็จสำหรับงวด	-	-	-	175,098,709	183,177,709
ยอดคงเหลือ ณ วันที่ 30 กันยายน 2559	210,000,000	360,812,498	30,000,000	1,840,784,914	2,401,202,412

# บริษัท อาหารสยาม จำกัด (มหาชน) และบริษัทย่อย

## งบการเปลี่ยนแปลงส่วนของผู้ถือหุ้น

	งบการเงินเฉพาะกิจการ					รวมส่วนของ ผู้ถือหุ้น
	กำไรสะสม	กำไรสะสม ของส่วนของผู้ถือหุ้น แตกต่างจาก	งบกำไร สุทธิ	งบกำไร สุทธิ	งบกำไร สุทธิ	
ทุนเรือนหุ้น ที่ออกและ ชำระแล้ว	ส่วนเกิน	ส่วนเกิน	ส่วนเกิน	ส่วนเกิน	ส่วนเกิน	รวมส่วนของ ผู้ถือหุ้น
หมายเหตุ	มูลค่าหุ้นสามัญ	มูลค่าหุ้นสามัญ	มูลค่าหุ้นสามัญ	มูลค่าหุ้นสามัญ	มูลค่าหุ้นสามัญ	มูลค่าหุ้นสามัญ
	210,000,000	360,812,498	30,000,000	1,840,784,914	(40,395,000)	2,401,202,412
สำหรับปีสิ้นสุดวันที่ 30 กันยายน 2560						
ยอดคงเหลือ ณ วันที่ 1 ตุลาคม 2559						
รายการกับผู้ถือหุ้นที่บันทึกโดยตรงเข้าส่วนของผู้ถือหุ้น						
เงินปันผลให้ผู้ถือหุ้นของบริษัท	-	-	-	(325,500,000)	-	(325,500,000)
รวมรายการกับผู้ถือหุ้นที่บันทึกโดยตรงเข้าส่วนของผู้ถือหุ้น	-	-	-	(325,500,000)	-	(325,500,000)
กำไร (ขาดทุน) เบ็ดเสร็จสำหรับปี						
กำไร	-	-	-	548,780,089	-	548,780,089
กำไร (ขาดทุน) เบ็ดเสร็จอื่น	-	-	-	(224,010)	(100,179,600)	(100,403,610)
รวมกำไร (ขาดทุน) เบ็ดเสร็จสำหรับปี	-	-	-	548,556,079	(100,179,600)	448,376,479
ยอดคงเหลือ ณ วันที่ 30 กันยายน 2560	210,000,000	360,812,498	30,000,000	2,063,840,993	(140,574,600)	2,524,078,891

# บริษัท อาหารสยาม จำกัด (มหาชน) และบริษัทย่อย

## งบกระแสเงินสด

	หมายเหตุ	งบการเงินรวม		งบการเงินเฉพาะกิจการ	
		สำหรับงวด		สำหรับงวด	
		สำหรับปี	เก้าเดือน	สำหรับปี	เก้าเดือน
		สิ้นสุดวันที่	สิ้นสุดวันที่	สิ้นสุดวันที่	สิ้นสุดวันที่
		30 กันยายน	30 กันยายน	30 กันยายน	30 กันยายน
		2560	2559	2560	2559
		(บาท)			
<b>กระแสเงินสดจากกิจกรรมดำเนินงาน</b>					
กำไรสำหรับปี/งวด		384,549,844	191,034,528	548,780,089	178,947,378
<b>รายการปรับปรุง</b>					
ค่าเสื่อมราคาและค่าตัดจำหน่าย		77,937,825	59,219,459	45,859,115	34,672,931
ขาดทุนจากการซื้อขายอุปกรณ์	13	800,000	-	800,000	-
กลับรายการค่าเพื่อสินค้าเสื่อมสภาพ		-	(174,435)	-	(174,435)
(กลับรายการ) ค่าเพื่อมูลค่าสินค้าลดลง	7	(15,058,193)	10,301,185	(15,554,673)	13,089,325
ตัดจำหน่ายสินค้าเสื่อมสภาพ		14,345,967	2,220,499	14,345,967	2,220,499
สินทรัพย์ชีวภาพลดลงจากการเก็บเกี่ยว/ขาย	8	166,486,496	148,271,809	161,382,120	130,783,880
ดอกเบี้ยรับ	22	(9,217,496)	(5,109,652)	(12,844,569)	(7,777,778)
รายได้เงินปันผล	22	(11,536,812)	(16,238,790)	(331,536,812)	(56,238,790)
ต้นทุนทางการเงิน		85,201	66,470	84,162	33,067
ค่าใช้จ่ายผลประโยชน์พนักงาน	18	7,563,215	7,279,300	6,966,715	6,706,849
ขาดทุนจากอัตราแลกเปลี่ยนที่ยังไม่เกิดขึ้นจริง		2,231,394	241,471	2,231,394	241,471
ตัดจำหน่ายภาษีหัก ณ ที่จ่าย		1,567	-	-	-
(กำไร) ขาดทุนจากการเปลี่ยนแปลงในมูลค่ายุติธรรมสุทธิ					
ของสินทรัพย์ชีวภาพ	8	8,162,101	(65,168,403)	6,532,695	(61,284,577)
(กำไร) ขาดทุนจากการจำหน่ายอะไหล่และวัสดุสิ้นเปลือง		(222,660)	801,757	(225,788)	801,757
(กำไร) ขาดทุนจากการจำหน่ายที่ดินและอุปกรณ์		(740,871)	443,940	(740,871)	435,850
<b>ส่วนแบ่งกำไรจากเงินลงทุนในบริษัทร่วม</b>					
- สุทธิจากภาษีเงินได้	4, 10	(175,479,538)	(71,405,692)	-	-
ค่าใช้จ่ายภาษีเงินได้	27	65,329,225	32,494,603	53,887,083	30,484,843
		515,237,265	294,278,049	479,966,627	272,942,270



# บริษัท อาหารสยาม จำกัด (มหาชน) และบริษัทย่อย

## งบกระแสเงินสด

	งบการเงินรวม		งบการเงินเฉพาะกิจการ	
	สำหรับงวด		สำหรับงวด	
	สำหรับปี	เก้าเดือน	สำหรับปี	เก้าเดือน
	สิ้นสุดวันที่	สิ้นสุดวันที่	สิ้นสุดวันที่	สิ้นสุดวันที่
	30 กันยายน	30 กันยายน	30 กันยายน	30 กันยายน
หมายเหตุ	2560	2559	2560	2559
(บาท)				
<i>การเปลี่ยนแปลงในสินทรัพย์และหนี้สินดำเนินงาน</i>				
ลูกหนี้การค้า	(24,579,595)	195,919,730	(24,579,595)	194,998,693
ลูกหนี้อื่น	(1,878,366)	10,489,406	(1,678,568)	8,239,986
สินค้าคงเหลือ	(37,735,203)	131,863,056	(45,972,735)	81,884,557
สินทรัพย์หมุนเวียนอื่น	(10,513,575)	10,704,169	(10,231,850)	10,535,753
สินทรัพย์ไม่หมุนเวียนอื่น	1,190,754	344,582	1,312,443	172,188
เจ้าหนี้การค้า	46,437,442	(126,626,918)	42,992,417	(98,800,831)
เจ้าหนี้อื่น	20,933,703	(1,146,464)	18,218,777	280,940
เงินรับล่วงหน้าค่าสินค้า	(4,333,809)	2,767,047	(4,352,474)	2,767,047
หนี้สินหมุนเวียนอื่น	(125,402)	(7,038,673)	(29,750)	(2,099,770)
หนี้สินไม่หมุนเวียนอื่น	-	(234,777)	-	25,000
เงินสดได้มาจากกิจกรรมดำเนินงาน	504,633,214	511,319,207	455,645,292	470,945,833
จ่ายผลประโยชน์พนักงาน	(3,305,110)	(3,068,681)	(3,209,710)	(3,068,681)
รับคืนเงินภาษีเงินได้จ่ายล่วงหน้า	267,402	32,347,825	267,402	32,347,825
จ่ายภาษีเงินได้	(152,731)	(188,295)	(151,677)	(187,450)
<b>เงินสดสุทธิได้มาจากกิจกรรมดำเนินงาน</b>	<b>501,442,775</b>	<b>540,410,056</b>	<b>452,551,307</b>	<b>500,037,527</b>
<i>กระแสเงินสดจากกิจกรรมลงทุน</i>				
รับดอกเบี้ย	9,501,404	5,070,428	13,128,477	7,738,554
รับเงินปันผล	371,536,812	16,238,790	371,536,812	16,238,790
สินทรัพย์ชีวภาพเพิ่มขึ้นจากการเพาะปลูก	8 (149,456,642)	(112,754,016)	(134,481,189)	(98,589,996)
เงินให้กู้ยืมระยะสั้นแก่กิจการที่เกี่ยวข้องกันเพิ่มขึ้น	4 -	-	(100,000,000)	(105,000,000)
รับชำระคืนเงินให้กู้ยืมระยะสั้นแก่กิจการที่เกี่ยวข้องกัน	4 40,000,000	-	161,000,000	69,000,000
เงินสดรับจากการลดมูลค่าหุ้นสามัญของเงินลงทุนเพื่อขาย	9 4,847,400	-	4,847,400	-
ซื้ออาคารและอุปกรณ์	(27,648,384)	(23,823,767)	(19,695,939)	(9,595,773)
ขายที่ดินและอุปกรณ์	920,498	46,157	920,498	54,257
ซื้อสินทรัพย์ไม่มีตัวตน	(3,045,000)	(17,600)	(3,045,000)	(17,600)
<b>เงินสดสุทธิได้มาจาก (ใช้ไปใน) กิจกรรมลงทุน</b>	<b>246,656,088</b>	<b>(115,240,008)</b>	<b>294,211,059</b>	<b>(120,171,768)</b>

# บริษัท อาหารสยาม จำกัด (มหาชน) และบริษัทย่อย

## งบกระแสเงินสด

	งบการเงินรวม		งบการเงินเฉพาะกิจการ		
	สำหรับงวด		สำหรับงวด		
	สำหรับปี	เก้าเดือน	สำหรับปี	เก้าเดือน	
	สิ้นสุดวันที่	สิ้นสุดวันที่	สิ้นสุดวันที่	สิ้นสุดวันที่	
	30 กันยายน	30 กันยายน	30 กันยายน	30 กันยายน	
หมายเหตุ	2560	2559	2560	2559	
(บาท)					
<b>กระแสเงินสดจากกิจกรรมจัดหาเงิน</b>					
จ่ายดอกเบี้ย	(87,872)	(77,977)	(86,833)	(33,067)	
จ่ายเงินปันผลให้ผู้ถือหุ้นของบริษัท	(325,500,000)	-	(325,500,000)	-	
ชำระคืนเงินกู้ยืมระยะยาวจากสถาบันการเงิน	-	(50,000,000)	-	-	
จ่ายชำระหนี้สินตามสัญญาเช่าการเงิน	-	(6,117)	-	(6,117)	
<b>เงินสดสุทธิใช้ไปในกิจกรรมจัดหาเงิน</b>	<b>(325,587,872)</b>	<b>(50,084,094)</b>	<b>(325,586,833)</b>	<b>(39,184)</b>	
<b>เงินสดและรายการเทียบเท่าเงินสดเพิ่มขึ้นสุทธิ</b>					
เงินสดและรายการเทียบเท่าเงินสด ณ วันที่ 1 ตุลาคม/ 1 มกราคม	422,510,991	375,085,954	421,175,533	379,826,575	
เงินสดและรายการเทียบเท่าเงินสด ณ วันที่ 1 ตุลาคม/ 1 มกราคม	521,573,263	146,490,968	520,057,410	140,234,494	
ผลกระทบจากอัตราแลกเปลี่ยนของเงินตราต่างประเทศ					
ลงเหลือสิ้นงวด	(2,518)	(3,659)	(2,518)	(3,659)	
<b>เงินสดและรายการเทียบเท่าเงินสด ณ วันที่ 30 กันยายน</b>	<b>944,081,736</b>	<b>521,573,263</b>	<b>941,230,425</b>	<b>520,057,410</b>	
<b>ข้อมูลงบกระแสเงินสดเปิดเผยเพิ่มเติม</b>					
<b>เงินสดและรายการเทียบเท่าเงินสด</b>					
ประกอบด้วย					
เงินสดและรายการเทียบเท่าเงินสด	5	944,081,736	522,197,971	941,230,425	520,057,410
เงินเบิกเกินบัญชีธนาคาร	15	-	(624,708)	-	-
<b>สุทธิ</b>		<b>944,081,736</b>	<b>521,573,263</b>	<b>941,230,425</b>	<b>520,057,410</b>
<b>รายการที่ไม่ใช่เงินสด</b>					
การเพิ่มขึ้น (ลดลง) ในมูลค่ายุติธรรมสุทธิของเงินลงทุนเพื่อขาย		(100,179,600)	8,079,000	(100,179,600)	8,079,000
เจ้าหน้าที่ค่าซื้อเครื่องจักรและอุปกรณ์		1,267,802	6,103,683	1,164,592	5,600,367

# บริษัท อาหารสยาม จำกัด (มหาชน) และบริษัทย่อย

หมายเหตุประกอบงบการเงิน

สำหรับปีสิ้นสุดวันที่ 30 กันยายน 2560

หมายเหตุ

สารบัญ

1	ข้อมูลทั่วไป
2	เกณฑ์การจัดทำงบการเงิน
3	นโยบายการบัญชีที่สำคัญ
4	บุคคลหรือกิจการที่เกี่ยวข้องกัน
5	เงินสดและรายการเทียบเท่าเงินสด
6	ลูกหนี้การค้า
7	สินค้าคงเหลือ
8	สินทรัพย์ชีวภาพ
9	ตราสารทุนที่เป็นหลักทรัพย์เพื่อขาย
10	เงินลงทุนในบริษัทร่วม
11	เงินลงทุนในบริษัทย่อย
12	อสังหาริมทรัพย์เพื่อการลงทุน
13	ที่ดิน อาคารและอุปกรณ์
14	ภาษีเงินได้รอการตัดบัญชี
15	หนี้สินที่มีภาระดอกเบี้ย
16	เจ้าหนี้การค้า
17	เจ้าหนี้อื่น
18	ภาระผูกพันผลประโยชน์พนักงาน
19	ทุนเรือนหุ้น
20	สำรอง
21	ส่วนงานดำเนินงาน
22	รายได้จากการลงทุน
23	ค่าใช้จ่ายในการขาย
24	ค่าใช้จ่ายในการบริหาร
25	ค่าใช้จ่ายผลประโยชน์ของพนักงาน
26	ค่าใช้จ่ายตามลักษณะ
27	ภาษีเงินได้
28	กำไรต่อหุ้นขั้นพื้นฐาน
29	เงินปันผล
30	เครื่องมือทางการเงิน

หมายเหตุ	สารบัญ
31	ภาระผูกพันกับบุคคลหรือกิจการที่ไม่เกี่ยวข้องกัน
32	สัญญาขายสินค้าล่วงหน้า
33	เหตุการณ์ภายหลังรอบระยะเวลารายงาน
34	มาตรฐานการรายงานทางการเงินที่ยังไม่ได้ใช้
35	ข้อมูลเพิ่มเติม

หมายเหตุประกอบงบการเงินเป็นส่วนหนึ่งของงบการเงินนี้

งบการเงินนี้ได้รับอนุมัติให้ออกงบการเงินจากคณะกรรมการเมื่อวันที่ 22 พฤศจิกายน 2560

## 1 ข้อมูลทั่วไป

บริษัท อาหารสยาม จำกัด (มหาชน) “บริษัท” เป็นนิติบุคคลที่จัดตั้งขึ้นในประเทศไทย และมีที่อยู่จดทะเบียนตั้งอยู่ เลขที่ 1 อาคารเอ็มไพร์ทาวเวอร์ ชั้น 43 ถนนสาทรใต้ แขวงยานนาวา เขตสาทร กรุงเทพมหานคร และมีสำนักงาน โรงงานตั้งอยู่เลขที่ 218 หมู่ 8 ถนนชุปเปอร์ไฮเวย์ สัตหีบ-ฉะเชิงเทรา ตำบลหนองอิรุณ อำเภอบ้านบึง จังหวัดชลบุรี

บริษัทจดทะเบียนกับตลาดหลักทรัพย์แห่งประเทศไทยเมื่อเดือนกรกฎาคม 2528

ผู้ถือหุ้นรายใหญ่ในระหว่างปีได้แก่ บริษัท พรธรรณิธ จำกัด (ถือหุ้นร้อยละ 70.85) ซึ่งเป็นนิติบุคคลที่จัดตั้งขึ้น ในประเทศไทย

กลุ่มบริษัทดำเนินธุรกิจหลักเกี่ยวกับการเพาะปลูก การผลิตและจำหน่ายอาหารแปรรูปจากพืชผลทางการเกษตร เพื่อการส่งออก ส่วนงาน सबประดและผลไม้ต่างๆ มีผลิตภัณฑ์หลักได้แก่ सबประดบรรจุกระป๋อง บรรจุในถุงพลาสติก และในถุงพลาสติก น้ำ सबประดเข้มข้น ผลไม้ต่างๆ บรรจุกระป๋องและถ้วยพลาสติกและน้ำ सबประดบรรจุกระป๋อง

รายละเอียดของบริษัทร่วมและบริษัทย่อย ณ วันที่ 30 กันยายน 2560 และ 2559 ได้เปิดเผยไว้ในหมายเหตุประกอบ งบการเงินข้อ 10 และ 11

## 2 เกณฑ์การจัดทำงบการเงิน

### (ก) เกณฑ์การถือปฏิบัติ

งบการเงินนี้จัดทำขึ้นตามมาตรฐานการรายงานทางการเงิน รวมถึงแนวปฏิบัติทางการบัญชีที่ประกาศใช้ โดยสภาวิชาชีพบัญชี (“สภาวิชาชีพบัญชี”) กฏระเบียบและประกาศคณะกรรมการกำกับหลักทรัพย์และ ตลาดหลักทรัพย์ที่เกี่ยวข้อง

สภาวิชาชีพบัญชีได้ออกและปรับปรุงมาตรฐานการรายงานทางการเงินหลายฉบับ ซึ่งมีผลบังคับสำหรับรอบระยะเวลาบัญชีที่เริ่มในหรือหลังวันที่ 1 มกราคม 2560 เป็นต้นไป และไม่ได้มีการนำมาใช้สำหรับการจัดทำงบการเงินนี้ มาตรฐานการรายงานทางการเงินที่ออกและปรับปรุงใหม่ที่เกี่ยวข้องกับการดำเนินงานของกลุ่มบริษัทได้เปิดเผยในหมายเหตุประกอบงบการเงินข้อ 34

#### (ข) **เกณฑ์การวัดมูลค่า**

งบการเงินนี้จัดทำขึ้นโดยถือหลักเกณฑ์การบันทึกตามราคาทุนเดิม ยกเว้นรายการดังต่อไปนี้

<b>รายการ</b>	<b>เกณฑ์การวัดมูลค่า</b>
เครื่องมือทางการเงินที่เป็นตราสารอนุพันธ์	มูลค่ายุติธรรม
สินทรัพย์ทางการเงินเพื่อขาย	มูลค่ายุติธรรม
สินทรัพย์ชีวภาพ	มูลค่ายุติธรรมหักต้นทุนในการขาย
หนี้สินผลประโยชน์ที่กำหนดไว้	มูลค่าปัจจุบันของภาระผูกพันตามผลประโยชน์ที่กำหนดไว้ ซึ่งได้เปิดเผยในหมายเหตุประกอบงบการเงินข้อ 3 (ต)

#### (ค) **สกุลเงินที่ใช้ในการดำเนินงานและนำเสนองบการเงิน**

งบการเงินนี้จัดทำและแสดงหน่วยเงินตราเป็นเงินบาทซึ่งเป็นสกุลเงินที่ใช้ในการดำเนินงานของบริษัท ข้อมูลทางการเงินทั้งหมดมีการเปิดเผยในหมายเหตุประกอบงบการเงินเพื่อให้แสดงเป็นหลักพันบาท ยกเว้นที่ระบุไว้เป็นอย่างอื่น

#### (ง) **การใช้วิจารณญาณและการประมาณการ**

ในการจัดทำงบการเงินให้เป็นไปตามมาตรฐานการรายงานทางการเงิน ผู้บริหารต้องใช้วิจารณญาณ การประมาณ และข้อสมมติหลายประการ ซึ่งมีผลกระทบต่อการกำหนดนโยบายการบัญชีและการรายงานจำนวนเงินที่เกี่ยวกับสินทรัพย์ หนี้สิน รายได้ และค่าใช้จ่าย ผลที่เกิดขึ้นจริงอาจแตกต่างจากที่ประมาณไว้

ประมาณการและข้อสมมติที่ใช้ในการจัดทำงบการเงินจะได้รับการทบทวนอย่างต่อเนื่อง การปรับประมาณการทางบัญชีจะบันทึกโดยวิธีเปลี่ยนทันทีเป็นต้นไป

## ข้อสมมติและความไม่แน่นอนของการประมาณการ

ข้อมูลเกี่ยวกับข้อสมมติและความไม่แน่นอนของการประมาณการที่สำคัญซึ่งมีความเสี่ยงอย่างมีนัยสำคัญที่เป็นเหตุให้ต้องมีการปรับปรุงจำนวนเงินที่รับรู้ในงบการเงิน ซึ่งได้เปิดเผยในหมายเหตุประกอบงบการเงินต่อไปนี้

หมายเหตุประกอบงบการเงินข้อ 8	การวัดมูลค่าของสินทรัพย์ชีวภาพ
หมายเหตุประกอบงบการเงินข้อ 14	การรับรู้สินทรัพย์ภาษีเงินได้ การคาดการณ์กำไรทางภาษีในอนาคตที่จะนำขาดทุนทางภาษีไปใช้ประโยชน์
หมายเหตุประกอบงบการเงินข้อ 18	การวัดมูลค่าภาระผูกพันของโครงการผลประโยชน์ที่กำหนดไว้เกี่ยวกับข้อสมมติหลักในการประมาณการตามหลักคณิตศาสตร์ประกันภัย

## การวัดมูลค่ายุติธรรม

นโยบายการบัญชีและการเปิดเผยข้อมูลของกลุ่มบริษัทหลายข้อกำหนดให้มีการวัดมูลค่ายุติธรรมทั้งสินทรัพย์และหนี้สินทางการเงินและไม่ใช่ทางการเงิน

กลุ่มบริษัทกำหนดกรอบแนวคิดของการควบคุมเกี่ยวกับการวัดมูลค่ายุติธรรม กรอบแนวคิดนี้รวมถึงกลุ่มผู้ประเมินมูลค่าซึ่งมีความรับผิดชอบโดยรวมต่อการวัดมูลค่ายุติธรรมที่มีนัยสำคัญ รวมถึงการวัดมูลค่ายุติธรรมระดับ 3 และรายงานโดยตรงต่อผู้บริหารสูงสุดทางการเงิน

กลุ่มผู้ประเมินมูลค่ามีการทบทวนข้อมูลที่ไม่สามารถสังเกตได้ และปรับปรุงการวัดมูลค่าที่มีนัยสำคัญอย่างสม่ำเสมอ หากมีการใช้ข้อมูลจากบุคคลที่สามเพื่อวัดมูลค่ายุติธรรม เช่น ราคาจากนายหน้า หรือการตั้งราคา กลุ่มผู้ประเมิน ได้ประเมินหลักฐานที่ได้มาจากบุคคลที่สามที่สนับสนุนข้อสรุปเกี่ยวกับการวัดมูลค่า รวมถึงการจัดระดับชั้นของมูลค่ายุติธรรมว่าเป็นไปตามที่กำหนดไว้ในมาตรฐานการรายงานทางการเงินอย่างเหมาะสม

ประเด็นปัญหาของการวัดมูลค่าที่มีนัยสำคัญจะถูกรายงานต่อคณะกรรมการตรวจสอบของกลุ่มบริษัท

เมื่อวัดมูลค่ายุติธรรมของสินทรัพย์หรือหนี้สิน กลุ่มบริษัทได้ใช้ข้อมูลที่สามารถสังเกตได้ให้มากที่สุดเท่าที่จะทำได้ มูลค่ายุติธรรมเหล่านี้ถูกจัดประเภทในแต่ละลำดับชั้นของมูลค่ายุติธรรมตามข้อมูลที่ใช้ในการประเมินมูลค่า ดังนี้

- ข้อมูลระดับ 1 เป็นราคาเสนอซื้อขาย (ไม่ต้องปรับปรุง) ในตลาดที่มีสภาพคล่องสำหรับสินทรัพย์หรือหนี้สิน อย่างเดียวกัน
- ข้อมูลระดับ 2 เป็นข้อมูลอื่นที่สังเกตได้โดยตรง (เช่น ราคาขาย) หรือโดยอ้อม (เช่น ได้มาจากราคา) สำหรับสินทรัพย์นั้นหรือหนี้สินนั้นนอกเหนือจากราคาเสนอซื้อขายซึ่งรวมอยู่ในข้อมูลระดับ 1
- ข้อมูลระดับ 3 เป็นข้อมูลสำหรับสินทรัพย์หรือหนี้สินที่ไม่ได้มาจากข้อมูลที่สังเกตได้ (ข้อมูลที่ไม่สามารถสังเกตได้)

หากข้อมูลที่น่ามาใช้ในการวัดมูลค่ายุติธรรมของสินทรัพย์หรือหนี้สินถูกจัดประเภทลำดับชั้นของมูลค่ายุติธรรมที่แตกต่างกัน การวัดมูลค่ายุติธรรมโดยรวมจะถูกจัดประเภทในภาพรวมในระดับเดียวกันตามลำดับชั้นของมูลค่ายุติธรรมของข้อมูลที่อยู่ในระดับต่ำสุดที่มีนัยสำคัญสำหรับการวัดมูลค่ายุติธรรมโดยรวม

กลุ่มบริษัทรับรู้การโอนระหว่างลำดับชั้นของมูลค่ายุติธรรม ณ วันสิ้นรอบระยะเวลารายงานที่เกิดการโอนขึ้น

ข้อมูลเพิ่มเติมเกี่ยวกับข้อสมมติที่ใช้ในการวัดมูลค่ายุติธรรม อยู่ในหมายเหตุประกอบงบการเงินดังต่อไปนี้

- |                                 |                              |
|---------------------------------|------------------------------|
| ● หมายเหตุประกอบงบการเงินข้อ 8  | สินทรัพย์ชีวภาพ              |
| ● หมายเหตุประกอบงบการเงินข้อ 12 | อสังหาริมทรัพย์เพื่อการลงทุน |
| ● หมายเหตุประกอบงบการเงินข้อ 30 | เครื่องมือทางการเงิน         |

#### (จ) การเปลี่ยนแปลงรอบระยะเวลาบัญชี

ในการประชุมสามัญประจำปีของผู้ถือหุ้นของบริษัทเมื่อวันที่ 22 เมษายน 2559 ผู้ถือหุ้นมีมติการเปลี่ยนแปลงรอบระยะเวลาบัญชีของบริษัทจากเริ่มต้นวันที่ 1 มกราคม และสิ้นสุดวันที่ 31 ธันวาคม เป็นเริ่มต้นวันที่ 1 ตุลาคม และสิ้นสุดวันที่ 30 กันยายน และได้อนุมัติการแก้ไขข้อบังคับของบริษัทที่เกี่ยวกับการเปลี่ยนแปลงรอบระยะเวลาบัญชี โดยบริษัทได้จดทะเบียนเปลี่ยนแปลงรอบระยะเวลาบัญชีดังกล่าวกับกรมพัฒนาธุรกิจการค้า กระทรวงพาณิชย์ และได้รับการอนุมัติจากกรมสรรพากรแล้ว ส่งผลให้รอบระยะเวลาบัญชีแรกที่เปลี่ยนแปลงของบริษัทสิ้นสุดวันที่ 30 กันยายน 2559 โดยงบการเงินสำหรับงวดสิ้นสุดวันที่ 30 กันยายน 2559 ได้ถูกจัดทำสำหรับระยะเวลาเก้าเดือนเท่านั้น ดังนั้นตัวเลขซึ่งแสดงเปรียบเทียบในงบกำไรขาดทุนเบ็ดเสร็จ งบแสดงการเปลี่ยนแปลง ส่วนของผู้ถือหุ้นและงบกระแสเงินสด จึงไม่สามารถเปรียบเทียบกัน



### 3 นโยบายการบัญชีที่สำคัญ

นโยบายการบัญชีที่นำเสนอต่อไปนี้ได้ถือปฏิบัติโดยสม่ำเสมอสำหรับงบการเงินทุกกรอบระยะเวลาที่รายงาน

#### (ก) *เกณฑ์ในการจัดทำงบการเงินรวม*

งบการเงินรวมประกอบด้วยงบการเงินของบริษัทและบริษัทย่อย (รวมกันเรียกว่า “กลุ่มบริษัท”) และส่วนได้เสียของกลุ่มบริษัทในบริษัทร่วม

#### *บริษัทย่อย*

บริษัทย่อยเป็นกิจการที่อยู่ภายใต้การควบคุมของกลุ่มบริษัท การควบคุมเกิดขึ้นเมื่อกลุ่มบริษัทเปิดรับหรือมีสิทธิในผลตอบแทนผันแปรจากการเกี่ยวข้องกับกิจการนั้นและมีความสามารถในการใช้อำนาจเหนือกิจการนั้นทำให้เกิดผลกระทบต่อจำนวนเงินผลตอบแทนของกลุ่มบริษัท งบการเงินของบริษัทย่อยได้รวมอยู่ในงบการเงินรวมนับแต่วันที่ที่มีการควบคุมจนถึงวันที่การควบคุมสิ้นสุดลง

#### *ส่วนได้เสียที่ไม่มีอำนาจควบคุม*

การเปลี่ยนแปลงส่วนได้เสียในบริษัทย่อยของกลุ่มบริษัทที่ไม่ทำให้กลุ่มบริษัทสูญเสียอำนาจการควบคุมจะบันทึกบัญชีโดยถือเป็นรายการในส่วนของเจ้าของ

#### *การสูญเสียการควบคุม*

เมื่อกลุ่มบริษัทสูญเสียการควบคุมในบริษัทย่อย กลุ่มบริษัทตัดรายการสินทรัพย์และหนี้สินของบริษัทย่อยนั้นออก รวมถึงส่วนได้เสียที่ไม่มีอำนาจควบคุมและส่วนประกอบอื่นในส่วนของเจ้าของที่เกี่ยวข้องกับบริษัทย่อยนั้น ถ้าไรหรือขาดทุนที่เกิดขึ้นจากการสูญเสียการควบคุมในบริษัทย่อยรับรู้ในกำไรหรือขาดทุน ส่วนได้เสียในบริษัทย่อยเดิมที่ยังคงเหลืออยู่ให้วัดมูลค่าด้วยมูลค่ายุติธรรม ณ วันที่สูญเสียการควบคุม

#### *ส่วนได้เสียในเงินลงทุนที่บันทึกตามวิธีส่วนได้เสีย*

ส่วนได้เสียของกลุ่มบริษัทในเงินลงทุนที่บันทึกตามวิธีส่วนได้เสีย ประกอบด้วยส่วนได้เสียในบริษัทร่วม

บริษัทร่วมเป็นกิจการที่กลุ่มบริษัทมีอิทธิพลอย่างมีนัยสำคัญโดยมีอำนาจเข้าไปมีส่วนร่วมในการตัดสินใจเกี่ยวกับนโยบายทางการเงินและการดำเนินงานแต่ไม่ถึงระดับที่จะควบคุมหรือควบคุมร่วมในนโยบายดังกล่าว

ส่วนได้เสียในบริษัทร่วมบันทึกบัญชีตามวิธีส่วนได้เสีย โดยรับรู้รายการเมื่อเริ่มแรกด้วยราคาทุนซึ่งรวมถึงต้นทุนการทำรายการ ภายหลังการรับรู้รายการเริ่มแรก ส่วนแบ่งกำไรหรือขาดทุนและกำไรขาดทุนเบ็ดเสร็จอื่นของเงินลงทุนที่บันทึกตามวิธีส่วนได้เสียของกลุ่มบริษัท จะถูกบันทึกในงบการเงินรวมจนถึงวันที่กลุ่มบริษัทสูญเสียความมีอิทธิพลอย่างมีนัยสำคัญ

#### *การตัดรายการในงบการเงินรวม*

ยอดคงเหลือและรายการบัญชีระหว่างกิจการในกลุ่ม รวมถึงรายได้ หรือค่าใช้จ่ายที่ยังไม่เกิดขึ้นจริงซึ่งเป็นผลมาจากรายการระหว่างกิจการในกลุ่ม ถูกตัดรายการในการจัดทำงบการเงินรวม กำไรที่ยังไม่เกิดขึ้นจริงซึ่งเป็นผลมาจากรายการกับบริษัทร่วมถูกตัดรายการกับเงินลงทุนเท่าที่กลุ่มบริษัทมีส่วนได้เสียในกิจการที่ถูกลงทุนนั้น ขาดทุนที่ยังไม่เกิดขึ้นจริงถูกตัดรายการในลักษณะเดียวกับกำไรที่ยังไม่เกิดขึ้นจริง แต่เท่าที่เมื่อไม่มีหลักฐานการด้อยค่าเกิดขึ้น

#### **(ข) รายการบัญชีที่เป็นเงินตราต่างประเทศ**

รายการบัญชีที่เป็นเงินตราต่างประเทศแปลงค่าเป็นสกุลเงินที่ใช้ในการดำเนินงานของแต่ละบริษัทในกลุ่มบริษัท โดยใช้อัตราแลกเปลี่ยน ณ วันที่เกิดรายการ

สินทรัพย์และหนี้สินที่เป็นตัวเงินและเป็นเงินตราต่างประเทศ ณ วันที่รายงาน แปลงค่าเป็นสกุลเงินที่ใช้ในการดำเนินงานโดยใช้อัตราแลกเปลี่ยน ณ วันนั้น

สินทรัพย์และหนี้สินที่ไม่เป็นตัวเงินซึ่งเกิดจากรายการบัญชีที่เป็นเงินตราต่างประเทศซึ่งบันทึกตามเกณฑ์ราคาทุนเดิม แปลงค่าเป็นสกุลเงินที่ใช้ในการดำเนินงาน โดยใช้อัตราแลกเปลี่ยน ณ วันที่เกิดรายการ

ผลต่างของอัตราแลกเปลี่ยนที่เกิดขึ้นจากการแปลงค่า ให้รับรู้เป็นกำไรหรือขาดทุนในงวดบัญชีนั้น

**(ค) เครื่องมือทางการเงินที่เป็นตราสารอนุพันธ์**

เครื่องมือทางการเงินที่เป็นตราสารอนุพันธ์ได้ถูกนำมาใช้เพื่อจัดการความเสี่ยงที่เกิดจากการเปลี่ยนแปลงในอัตราแลกเปลี่ยนเงินตราต่างประเทศที่เกิดจากกิจกรรมดำเนินงาน เครื่องมือทางการเงินที่เป็นตราสารอนุพันธ์ไม่ได้มีไว้เพื่อค้า

เครื่องมือทางการเงินที่เป็นตราสารอนุพันธ์จะถูกบันทึกบัญชีเมื่อเริ่มแรกด้วยมูลค่ายุติธรรม ค่าใช้จ่ายที่เกิดจากการทำรายการดังกล่าวบันทึกในกำไรหรือขาดทุนเมื่อเกิดขึ้น การวัดมูลค่าใหม่ภายหลังการบันทึกครั้งแรกใช้มูลค่ายุติธรรม กำไรหรือขาดทุนจากการวัดมูลค่าใหม่ให้เป็นมูลค่ายุติธรรมบันทึกในกำไรหรือขาดทุนทันที

หากมีราคาตลาด มูลค่ายุติธรรมของสัญญาซื้อขายเงินตราต่างประเทศล่วงหน้าถือตามราคาตลาดของสัญญาล่วงหน้า ณ วันที่รายงาน ในกรณีที่ไม่มีราคาตลาด ประมาณมูลค่ายุติธรรมโดยการคิดลดจากผลต่างระหว่างราคาล่วงหน้าตามสัญญา กับราคาล่วงหน้าของสัญญาปัจจุบัน ณ วันที่รายงานที่ครบกำหนดในวันเดียวกัน โดยใช้อัตราดอกเบี้ยประเภทที่ใช้กับธุรกรรมการเงินที่ปลอดความเสี่ยง เช่น พันธบัตรรัฐบาล

**(ง) เงินสดและรายการเทียบเท่าเงินสด**

เงินสดและรายการเทียบเท่าเงินสดในงบกระแสเงินสดประกอบด้วย ยอดเงินสด ยอดเงินฝากธนาคารประเภทเพื่อเรียก และเงินลงทุนระยะสั้นที่มีสภาพคล่องสูง เงินเบิกเกินบัญชีธนาคารซึ่งจะต้องชำระคืนเมื่อทวงถามถือเป็นส่วนหนึ่งของเงินสดและรายการเทียบเท่าเงินสดในงบกระแสเงินสด

**(จ) ลูกหนี้การค้าและลูกหนี้อื่น**

ลูกหนี้การค้าและลูกหนี้อื่นแสดงในราคาตามใบแจ้งหนี้หักค่าเผื่อหนี้สงสัยจะสูญ

ค่าเผื่อหนี้สงสัยจะสูญประเมินโดยการวิเคราะห์ประวัติการชำระหนี้ และการคาดการณ์เกี่ยวกับการชำระหนี้ในอนาคตของลูกค้า ลูกหนี้จะถูกตัดจำหน่ายจากบัญชีเมื่อทราบว่าเป็นหนี้สูญ

**(ฉ) สินค้าคงเหลือ**

สินค้าคงเหลือวัดมูลค่าด้วยราคาทุนหรือมูลค่าสุทธิที่จะได้รับแล้วแต่ราคาใดจะต่ำกว่า

ต้นทุนของสินค้าคำนวณโดยใช้วิธีถัวเฉลี่ยถ่วงน้ำหนัก ต้นทุนสินค้าประกอบด้วยราคาทุนที่ซื้อ ต้นทุนแปลงสภาพหรือต้นทุนอื่นเพื่อให้สินค้าอยู่ในสถานที่และสภาพปัจจุบัน ในกรณีของสินค้าสำเร็จรูปและสินค้าระหว่างผลิตที่ผลิตเอง ต้นทุนสินค้านรวมการปันส่วนของค่าโซลูชันการผลิตอย่างเหมาะสมโดยคำนึงถึงระดับกำลังการผลิตตามปกติ

มูลค่าสุทธิที่จะได้รับเป็นการประมาณราคาที่จะขายได้จากการดำเนินธุรกิจปกติหักด้วยค่าใช้จ่ายที่จำเป็นโดยประมาณในการขาย

**(ช) สินทรัพย์ชีวภาพ**

สินทรัพย์ชีวภาพประกอบด้วย ต้นสับปะรดที่ยังไม่พร้อมให้ผลิตผลและผลสับปะรดที่ยังไม่พร้อมเก็บเกี่ยว ซึ่งได้แสดงรายการไว้ภายใต้หมวด “สินทรัพย์ไม่หมุนเวียน” ส่วนผลสับปะรดที่พร้อมเก็บเกี่ยวได้แสดงไว้ภายใต้หมวด “สินทรัพย์หมุนเวียน” ในงบแสดงฐานะการเงิน

สินทรัพย์ชีวภาพวัดมูลค่าด้วยมูลค่ายุติธรรมหักค่าใช้จ่ายในการขาย เว้นแต่กรณีที่ไม่สามารถวัดมูลค่ายุติธรรมได้อย่างน่าเชื่อถือ ให้วัดมูลค่าด้วยราคาทุนหักค่าเผื่อการด้อยค่าสะสม ผลกำไรหรือขาดทุนที่เกิดจากการเปลี่ยนแปลงในมูลค่ายุติธรรมหักค่าใช้จ่ายในการขายของสินทรัพย์ชีวภาพบันทึกในกำไรหรือขาดทุน

ต้นทุนของสินทรัพย์ชีวภาพประกอบด้วยต้นทุนทั้งหมดที่เกิดขึ้นตั้งแต่ได้มาซึ่งสินทรัพย์ชีวภาพและในช่วงการเพาะปลูก เช่น ค่าหน่อพันธุ์สับปะรด ค่าปุ๋ย ค่าแรงงาน ค่าโซลูชันการผลิต และต้นทุนการเพาะปลูกอื่นๆ เป็นต้น สินทรัพย์ชีวภาพส่วนใหญ่ใช้เป็นวัตถุดิบในการผลิตสินค้าเพื่อขาย โดยจะโอนออกด้วยมูลค่ายุติธรรม ณ จุดเก็บเกี่ยวเป็นต้นทุนวัตถุดิบเมื่อมีการเก็บเกี่ยวหรือต้นทุนขายเมื่อมีการขาย

**(ซ) เงินลงทุน**

เงินลงทุนในบริษัทร่วมและบริษัทย่อย

เงินลงทุนในบริษัทร่วมและบริษัทย่อยในงบการเงินเฉพาะกิจการของบริษัทบันทึกบัญชีโดยใช้วิธีราคาทุน ส่วนการบันทึกบัญชีเงินลงทุนในบริษัทร่วมในงบการเงินรวมใช้วิธีส่วนได้เสีย

## เงินลงทุนในตราสารหนี้และตราสารทุนอื่น

ตราสารหนี้และตราสารทุนซึ่งเป็นหลักทรัพย์ในความต้องการของตลาดซึ่งถือไว้เพื่อค้า จัดประเภทเป็นสินทรัพย์หมุนเวียนและแสดงในมูลค่ายุติธรรม กำไรหรือขาดทุนจากการตีราคาหลักทรัพย์ได้บันทึกในกำไรหรือขาดทุน

ตราสารหนี้ซึ่งกลุ่มบริษัทตั้งใจและสามารถถือจนครบกำหนดจัดประเภทเป็นเงินลงทุนที่จะถือจนครบกำหนดเงินลงทุนที่จะถือจนครบกำหนด แสดงในราคาทุนตัดจำหน่ายหักด้วยขาดทุนจากการด้อยค่าของเงินลงทุน ผลต่างระหว่างราคาทุนที่ซื้อเท่ากับมูลค่าไถ่ถอนของตราสารหนี้จะถูกตัดจ่ายโดยวิธีอัตราดอกเบี้ยที่แท้จริงตลอดอายุของตราสารหนี้ที่เหลือ

ตราสารหนี้และตราสารทุนซึ่งเป็นหลักทรัพย์ในความต้องการของตลาด นอกเหนือจากที่ถือไว้เพื่อค้าหรือตั้งใจถือไว้จนครบกำหนดจัดประเภทเป็นเงินลงทุนเพื่อขาย ภายหลังการรับรู้มูลค่าในครั้งแรกเงินลงทุนเพื่อขายแสดงในมูลค่ายุติธรรม และการเปลี่ยนแปลงที่ไม่ใช่ผลขาดทุนจากการด้อยค่าและผลต่างจากสกุลเงินตราต่างประเทศของรายการที่เป็นตัวเงิน บันทึกโดยตรงในส่วนของผู้ถือหุ้น ส่วนผลขาดทุนจากการด้อยค่าและผลต่างจากการแลกเปลี่ยนเงินตราต่างประเทศรับรู้ในกำไรหรือขาดทุน เมื่อมีการตัดจำหน่ายเงินลงทุน จะรับรู้ผลกำไรหรือขาดทุนสะสมที่เคยบันทึกในส่วนของผู้ถือหุ้น โดยตรงเข้ากำไรหรือขาดทุน ในกรณีที่เป็นเงินลงทุนประเภทที่มีดอกเบี้ย จะต้องบันทึกดอกเบี้ยในกำไรหรือขาดทุน โดยวิธีอัตราดอกเบี้ยที่แท้จริง

เงินลงทุนในตราสารทุนซึ่งไม่ใช่หลักทรัพย์ในความต้องการของตลาดแสดงในราคาทุนหักขาดทุนจากการด้อยค่า

มูลค่ายุติธรรมของเครื่องมือทางการเงินสำหรับหลักทรัพย์เพื่อค้าและหลักทรัพย์เพื่อขายจะใช้ราคาเสนอซื้อ ณ วันที่รายงาน

### การจำหน่ายเงินลงทุน

เมื่อมีการจำหน่ายเงินลงทุน ผลต่างระหว่างจำนวนเงินสุทธิที่ได้รับและมูลค่าตามบัญชีและรวมถึงกำไรหรือขาดทุนสะสมจากการตีราคาหลักทรัพย์ที่เกี่ยวข้องที่เคยบันทึกในส่วนของผู้ถือหุ้น จะถูกบันทึกในกำไรหรือขาดทุน

ในกรณีที่กลุ่มบริษัทจำหน่ายบางส่วนของเงินลงทุนที่ถืออยู่ การคำนวณต้นทุนสำหรับเงินลงทุนที่จำหน่ายไปและเงินลงทุนที่ยังถืออยู่ใช้วิธีถ่วงเฉลี่ยถ่วงน้ำหนัก โดยปรับใช้กับมูลค่าตามบัญชีของเงินลงทุนที่เหลืออยู่ทั้งหมด

**(ฉ) อสังหาริมทรัพย์เพื่อการลงทุน**

อสังหาริมทรัพย์เพื่อการลงทุนได้แก่อสังหาริมทรัพย์ที่ถือครองเพื่อหาประโยชน์จากรายได้ค่าเช่าหรือจากมูลค่าที่เพิ่มขึ้นหรือทั้งสองอย่าง ทั้งนี้ไม่ได้มีไว้เพื่อขายตามปกติธุรกิจหรือใช้ในการผลิตหรือจัดหาสินค้าหรือให้บริการหรือใช้ในการบริหารงาน

อสังหาริมทรัพย์เพื่อการลงทุนแสดงในราคาทุนหักค่าเสื่อมราคาสะสมและขาดทุนจากการด้อยค่า

ต้นทุนรวมค่าใช้จ่ายทางตรงเพื่อให้ได้มาซึ่งอสังหาริมทรัพย์เพื่อการลงทุน และต้นทุนทางตรงอื่นเพื่อให้อสังหาริมทรัพย์เพื่อการลงทุนอยู่ในสภาพพร้อมใช้งานและรวมถึงต้นทุนการกู้ยืม

ค่าเสื่อมราคาจะบันทึกในกำไรหรือขาดทุน ซึ่งคำนวณโดยวิธีเส้นตรงตามอายุการให้ประโยชน์โดยประมาณของสินทรัพย์แต่ละรายการ ประมาณการอายุการให้ประโยชน์ของสินทรัพย์แสดงได้ดังนี้

ส่วนปรับปรุงที่ดิน	5 ปี
อาคารสิ่งปลูกสร้างและส่วนปรับปรุงอาคาร	5 - 20 ปี

กลุ่มบริษัทไม่คิดค่าเสื่อมราคาสำหรับอสังหาริมทรัพย์เพื่อการลงทุนประเภทที่ดิน

**(ญ) ที่ดิน อาคารและอุปกรณ์**

การรับรู้และการวัดมูลค่า

สินทรัพย์ที่เป็นกรรมสิทธิ์ของกิจการ

ที่ดิน อาคารและอุปกรณ์แสดงด้วยราคาทุนหักค่าเสื่อมราคาสะสมและขาดทุนจากการด้อยค่า

ราคาทุนรวมถึงต้นทุนทางตรงที่เกี่ยวข้องกับการได้มาของสินทรัพย์ และต้นทุนทางตรงอื่นๆ ที่เกี่ยวข้องกับการจัดหาสินทรัพย์เพื่อให้สินทรัพย์นั้นอยู่ในสภาพที่พร้อมจะใช้งานได้ตามความประสงค์ ต้นทุนในการรื้อถอน การขนย้าย การบูรณะสถานที่ตั้งของสินทรัพย์และต้นทุนการกู้ยืม สำหรับเครื่องมือที่ควบคุมโดยลิขสิทธิ์ซอฟต์แวร์ซึ่งไม่สามารถทำงานได้โดยปราศจากลิขสิทธิ์ซอฟต์แวร์นั้นให้ถือว่า ลิขสิทธิ์ซอฟต์แวร์ดังกล่าวเป็นส่วนหนึ่งของอุปกรณ์

ส่วนประกอบของรายการที่ดิน อาคารและอุปกรณ์แต่ละรายการที่มีอายุการให้ประโยชน์ไม่เท่ากันต้องบันทึกแต่ละส่วนประกอบที่มีนัยสำคัญแยกต่างหากจากกัน

กำไรหรือขาดทุนจากการจำหน่ายที่ดิน อาคารและอุปกรณ์ คือผลต่างระหว่างสิ่งตอบแทนสุทธิที่ได้รับจากการจำหน่ายกับมูลค่าตามบัญชีของที่ดิน อาคารและอุปกรณ์ โดยรับรู้สุทธิเป็นรายได้หรือค่าใช้จ่ายในกำไรหรือขาดทุน

### *สินทรัพย์ที่เช่า*

การเช่าซึ่งกลุ่มบริษัทได้รับส่วนใหญ่ของความเสียหายและผลตอบแทนจากการครอบครองทรัพย์สินที่เช่านั้นๆ ให้จัดประเภทเป็นสัญญาเช่าการเงิน ส่วนอุปกรณ์ที่ได้มาโดยทำสัญญาเช่าการเงินบันทึกเป็นสินทรัพย์ด้วยมูลค่ายุติธรรมหรือมูลค่าปัจจุบันของจำนวนเงินขั้นต่ำที่ต้องจ่ายตามสัญญาเช่าแล้วแต่จำนวนใดจะต่ำกว่า หักด้วยค่าเสื่อมราคาสะสมและขาดทุนจากการค้ำค่า ค่าเช่าที่ชำระจะแยกเป็นส่วนที่เป็นค่าใช้จ่ายทางการเงินและส่วนที่จะหักจากหนี้ตามสัญญา เพื่อให้ทำให้อัตราคอเบิ้ลแต่ละงวดเป็นอัตราราคาที่สำหรับยอดคงเหลือของหนี้สิน ค่าใช้จ่ายทางการเงินจะบันทึกโดยตรงในกำไรหรือขาดทุน

### *ต้นทุนที่เกิดขึ้นในภายหลัง*

ต้นทุนในการเปลี่ยนแปลงส่วนประกอบจะรับรู้เป็นส่วนหนึ่งของมูลค่าตามบัญชีของรายการที่ดิน อาคารและอุปกรณ์ ถ้ามีความเป็นไปได้ก่อนข้างต้นที่กลุ่มบริษัทจะได้รับประโยชน์เชิงเศรษฐกิจในอนาคตจากรายการนั้น และสามารถวัดมูลค่าต้นทุนของรายการนั้น ได้อย่างน่าเชื่อถือ ชิ้นส่วนที่ถูกเปลี่ยนแปลงจะถูกตัดจำหน่ายตามมูลค่าตามบัญชี ต้นทุนที่เกิดขึ้นในการซ่อมบำรุงที่ดิน อาคารและอุปกรณ์ที่เกิดขึ้นเป็นประจำจะรับรู้ในกำไรหรือขาดทุนเมื่อเกิดขึ้น

### *ค่าเสื่อมราคา*

ค่าเสื่อมราคาคำนวณจากมูลค่าเสื่อมสภาพของรายการอาคารและอุปกรณ์ ซึ่งประกอบด้วยราคาทุนของสินทรัพย์หรือต้นทุนในการเปลี่ยนแปลงอื่น หักด้วยมูลค่าคงเหลือของสินทรัพย์

ค่าเสื่อมราคามันติกเป็นค่าใช้จ่ายในกำไรหรือขาดทุน คำนวณโดยวิธีเส้นตรงตามเกณฑ์อายุการให้ประโยชน์ โดยประมาณของส่วนประกอบของสินทรัพย์แต่ละรายการ ประมาณการอายุการให้ประโยชน์ของสินทรัพย์ แสดงได้ดังนี้

ส่วนปรับปรุงที่ดิน	5 ปี
อาคารสิ่งปลูกสร้างและส่วนปรับปรุงอาคาร	5 - 20 ปี
เครื่องจักรและอุปกรณ์	5 - 20 ปี
เครื่องตกแต่ง ติดตั้งและเครื่องใช้สำนักงาน	5 ปี
ยานพาหนะ	5 ปี

กลุ่มบริษัทไม่คิดค่าเสื่อมราคาสำหรับที่ดินและสินทรัพย์ที่อยู่ระหว่างการก่อสร้างและติดตั้ง

วิธีการคิดค่าเสื่อมราคา อายุการให้ประโยชน์ของสินทรัพย์ และมูลค่างเหลือ ถูกทบทวนอย่างน้อยที่สุด ทุกสิ้นรอบปีบัญชีและปรับปรุงตามความเหมาะสม

#### (จ) สินทรัพย์ไม่มีตัวตน

สินทรัพย์ไม่มีตัวตนที่กลุ่มบริษัทซื้อเข้ามาและมีอายุการใช้งานจำกัดแสดงในราคาทุนหักค่าตัดจำหน่ายสะสมและขาดทุนจากการด้อยค่าสะสม

รายจ่ายภายหลังการรับรู้รายการ

รายจ่ายภายหลังการรับรู้รายการจะรับรู้เป็นสินทรัพย์เมื่อก่อให้เกิดประโยชน์เชิงเศรษฐกิจในอนาคต โดยรวมเป็นสินทรัพย์ที่สามารถระบุได้ที่เกี่ยวข้องนั้น ค่าใช้จ่ายอื่นรับรู้ในกำไรหรือขาดทุนเมื่อเกิดขึ้น

ค่าตัดจำหน่าย

ค่าตัดจำหน่ายคำนวณจากราคาทุนของสินทรัพย์หรือจำนวนอื่นที่ใช้แทนราคาทุนหักด้วยมูลค่างเหลือ



คำตัดจำหน่ายรับรู้ในกำไรหรือขาดทุน โดยวิธีเส้นตรงซึ่งโดยส่วนใหญ่จะสะท้อนรูปแบบที่คาดว่าจะได้รับประโยชน์เชิงเศรษฐกิจในอนาคตจากสินทรัพย์นั้นตามระยะเวลาที่คาดว่าจะได้รับประโยชน์จากสินทรัพย์ไม่มีตัวตน โดยเริ่มตัดจำหน่ายสินทรัพย์ไม่มีตัวตนเมื่อสินทรัพย์นั้นพร้อมที่จะให้ประโยชน์ ระยะเวลาที่คาดว่าจะได้รับประโยชน์สำหรับปีปัจจุบันและปีเปรียบเทียบแสดงได้ดังนี้

ค่าลิขสิทธิ์ซอฟต์แวร์

5 ปี

วิธีการตัดจำหน่าย ระยะเวลาที่คาดว่าจะได้รับประโยชน์และมูลค่าคงเหลือ จะได้รับการทบทวนทุกสิ้นรอบปีบัญชี และปรับปรุงตามความเหมาะสม

#### (ฎ) การค้ำยค่า

ยอดสินทรัพย์ตามบัญชีของกลุ่มบริษัทได้รับการทบทวน ณ ทุกวันที่รายงานว่ามีข้อบ่งชี้เรื่องการค้ำยค่าหรือไม่ ในกรณีที่มีข้อบ่งชี้จะทำการประมาณมูลค่าสินทรัพย์ที่คาดว่าจะได้รับคืน สำหรับสินทรัพย์ไม่มีตัวตนที่มีอายุการให้ประโยชน์ไม่ทราบแน่นอนหรือไม่พร้อมใช้งาน จะประมาณมูลค่าที่คาดว่าจะได้รับคืนทุกปี ในช่วงเวลาเดียวกัน

ขาดทุนจากการค้ำยค่ารับรู้เมื่อมูลค่าตามบัญชีของสินทรัพย์หรือมูลค่าตามบัญชีของหน่วยสินทรัพย์ที่ก่อให้เกิดเงินสดสูงกว่ามูลค่าที่จะได้รับคืน ขาดทุนจากการค้ำยค่าบันทึกในกำไรหรือขาดทุน เว้นแต่เมื่อมีการกลับรายการการประเมินมูลค่าของสินทรัพย์เพิ่มของทรัพย์สินขึ้นเดียวกันที่เคยรับรู้ในส่วนของผู้ถือหุ้นและมีการค้ำยค่าในเวลาต่อมา ในกรณีนี้จะรับรู้ในส่วนของผู้ถือหุ้น

เมื่อมีการลดลงในมูลค่ายุติธรรมของสินทรัพย์ทางการเงินเพื่อขาย ซึ่งได้บันทึกในส่วนของผู้ถือหุ้น และมีความชัดเจนว่าสินทรัพย์ดังกล่าวมีการค้ำยค่า ยอดขาดทุนซึ่งเคยบันทึกในส่วนของผู้ถือหุ้นจะถูกบันทึกในกำไรหรือขาดทุน โดยไม่ต้องปรับกับยอดสินทรัพย์ทางการเงินดังกล่าว ยอดขาดทุนที่บันทึกในกำไรหรือขาดทุนเป็นผลต่างระหว่างราคาทุนที่ซื้อกับมูลค่ายุติธรรมในปัจจุบันของสินทรัพย์ หักขาดทุนจากการค้ำยค่าของสินทรัพย์ทางการเงินนั้นๆ ซึ่งเคยรับรู้แล้วในกำไรหรือขาดทุน

การคำนวณมูลค่าที่คาดว่าจะได้รับคืน

มูลค่าที่คาดว่าจะได้รับคืนของสินทรัพย์ทางการเงินสำหรับหลักทรัพย์เพื่อขาย คำนวณโดยอ้างอิงถึงมูลค่ายุติธรรม

มูลค่าที่คาดว่าจะได้รับคืนของสินทรัพย์ที่ไม่ใช่สินทรัพย์ทางการเงินหมายถึง มูลค่าจากการใช้ของสินทรัพย์หรือมูลค่ายุติธรรมของสินทรัพย์หักต้นทุนในการขายแล้วแต่มูลค่านี้จะสูงกว่า ในการประเมินมูลค่าจากการใช้ของสินทรัพย์ ประมาณการกระแสเงินสดที่จะได้รับในอนาคตจะคิดลดเป็นมูลค่าปัจจุบันโดยใช้อัตราคิดลดก่อนคำนึงภาษีเงินได้เพื่อให้สะท้อนมูลค่าที่อาจประเมินได้ในตลาดปัจจุบัน ซึ่งแปรไปตามเวลาและความเสี่ยงที่มีต่อสินทรัพย์ สำหรับสินทรัพย์ที่ไม่ก่อให้เกิดกระแสเงินสดรับโดยอิสระจากสินทรัพย์อื่น จะพิจารณามูลค่าที่คาดว่าจะได้รับคืนรวมกับหน่วยสินทรัพย์ที่ก่อให้เกิดเงินสดที่สินทรัพย์นั้นเกี่ยวข้องด้วย

#### การกลับรายการด้อยค่า

ขาดทุนจากการด้อยค่าของสินทรัพย์ทางการเงินจะถูกกลับรายการ เมื่อมูลค่าที่คาดว่าจะได้รับคืนเพิ่มขึ้นในภายหลัง และการเพิ่มขึ้นนั้นสัมพันธ์โดยตรงกับขาดทุนจากการด้อยค่าที่เคยรับรู้ในกำไรหรือขาดทุน สำหรับสินทรัพย์ทางการเงินที่บันทึกโดยวิธีราคาทุนตัดจำหน่ายและตราสารหนี้ที่จัดประเภทเป็นหลักทรัพย์เพื่อขาย การกลับรายการจะถูกบันทึกในกำไรหรือขาดทุน ส่วนสินทรัพย์ทางการเงินที่เป็นตราสารหนี้ที่จัดประเภทเป็นหลักทรัพย์เพื่อขาย การกลับรายการจะถูกรับรู้โดยตรงในกำไรขาดทุนเบ็ดเสร็จอื่น

ขาดทุนจากการด้อยค่าของสินทรัพย์ที่ไม่ใช่สินทรัพย์ทางการเงินอื่นๆ ที่เคยรับรู้ในงวดก่อนจะถูกประเมิน ณ ทุกวันที่ที่ออกรายงานว่ามีข้อบ่งชี้เรื่องการด้อยค่าหรือไม่ ขาดทุนจากการด้อยค่าจะถูกกลับรายการ หากมีการเปลี่ยนแปลงประมาณการที่ใช้ในการคำนวณมูลค่าที่คาดว่าจะได้รับคืน ขาดทุนจากการด้อยค่าจะถูกกลับรายการเพียงเท่าที่มูลค่าตามบัญชีของสินทรัพย์ไม่เกินกว่ามูลค่าตามบัญชีภายหลังหักค่าเสื่อมราคาหรือค่าตัดจำหน่ายเสมือนหนึ่งไม่เคยมีการบันทึกขาดทุนจากการด้อยค่ามาก่อน

#### (จ) หนี้สินที่มีภาระดอกเบี้ย

หนี้สินที่มีภาระดอกเบี้ยบันทึกตามที่ระบุในสัญญา

#### (ข) เจ้าหนี้การค้าและเจ้าหนี้อื่น

เจ้าหนี้การค้าและเจ้าหนี้อื่นแสดงในราคาทุน

(ค) ผลประโยชน์ของพนักงาน

โครงการสมทบเงิน

ภาระผูกพันในการสมทบเข้าโครงการสมทบเงิน จะถูกรับรู้เป็นค่าใช้จ่ายพนักงานในกำไรหรือขาดทุนในรอบระยะเวลาที่พนักงานได้ทำงานให้กับกิจการ

โครงการผลประโยชน์ที่กำหนดไว้

ภาระผูกพันสุทธิของกลุ่มบริษัทจากโครงการผลประโยชน์ที่กำหนดไว้ถูกคำนวณแยกต่างหากเป็นรายโครงการจากการประมาณผลประโยชน์ในอนาคตที่เกิดจากการทำงานของพนักงานในงวดปัจจุบันและงวดก่อนๆ ผลประโยชน์ดังกล่าวได้มีการคิดลดกระแสเงินสดเพื่อให้เป็นมูลค่าปัจจุบัน

การคำนวณภาระผูกพันของโครงการผลประโยชน์ที่กำหนดไว้ นั้นจัดทำโดยนักคณิตศาสตร์ประกันภัยที่ได้รับอนุญาต โดยวิธีคิดลดแต่ละหน่วยที่ประมาณการไว้ ผลจากการคำนวณอาจทำให้กลุ่มบริษัทมีสินทรัพย์เกิดขึ้น ซึ่งการรับรู้เป็นสินทรัพย์จะใช้มูลค่าปัจจุบันของประโยชน์เชิงเศรษฐกิจที่มีในรูปของการได้รับคืนในอนาคตจากโครงการหรือการหักการสมทบเข้าโครงการในอนาคต ในการคำนวณมูลค่าปัจจุบันของประโยชน์เชิงเศรษฐกิจได้มีการพิจารณาถึงความต้องการเงินทุนขั้นต่ำสำหรับโครงการต่างๆ ของกลุ่มบริษัท

ในการวัดมูลค่าใหม่ของหนี้สินผลประโยชน์ที่กำหนดไว้สุทธิ กำไรหรือขาดทุนจากการประมาณการตามหลักคณิตศาสตร์ประกันภัยจะถูกรับรู้รายการในกำไรขาดทุนเบ็ดเสร็จอื่นทันที กลุ่มบริษัทกำหนดดอกเบี้ยจ่ายของหนี้สินผลประโยชน์ที่กำหนดไว้สุทธิโดยใช้อัตราคิดลดที่ใช้วัดมูลค่าภาระผูกพันตามโครงการผลประโยชน์ ณ ต้นปี โดยคำนึงถึงการเปลี่ยนแปลงใดๆ ในหนี้สินผลประโยชน์ที่กำหนดไว้สุทธิซึ่งเป็นผลมาจากการสมทบเงินและการจ่ายชำระผลประโยชน์ ดอกเบี้ยจ่ายสุทธิและค่าใช้จ่ายอื่นๆ ที่เกี่ยวข้องกับโครงการผลประโยชน์รับรู้รายการในกำไรหรือขาดทุน

เมื่อมีการเปลี่ยนแปลงผลประโยชน์ของโครงการหรือการลดขนาดโครงการ การเปลี่ยนแปลงในผลประโยชน์ที่เกี่ยวข้องกับการบริการในอดีต หรือ กำไรหรือขาดทุนจากการลดขนาดโครงการต้องรับรู้ในกำไรหรือขาดทุนทันที กลุ่มบริษัทรับรู้กำไรและขาดทุนจากการจ่ายชำระผลประโยชน์พนักงานเมื่อเกิดขึ้น

### ผลประโยชน์ระยะยาวอื่น

ภาระผูกพันสุทธิของกลุ่มบริษัทที่เป็นผลประโยชน์ระยะยาวของพนักงานเป็นผลประโยชน์ในอนาคตที่เกิดจากการทำงานของพนักงานในงวดปัจจุบันและงวดก่อนๆ ซึ่งผลประโยชน์นี้ได้คิดลดกระแสเงินสดเพื่อให้เป็นมูลค่าปัจจุบัน การวัดมูลค่าใหม่จะรับรู้ในกำไรหรือขาดทุนเมื่อเกิดขึ้น

### ผลประโยชน์เมื่อเลิกจ้าง

ผลประโยชน์เมื่อเลิกจ้างจะรับรู้เป็นค่าใช้จ่ายเมื่อวันใดวันหนึ่งต่อไปนี้เกิดขึ้นก่อน เมื่อกลุ่มบริษัทไม่สามารถยกเลิกข้อเสนอการให้ผลประโยชน์ดังกล่าวได้อีกต่อไป หรือเมื่อกลุ่มบริษัทรับรู้ต้นทุนสำหรับการปรับโครงสร้างหากระยะเวลาการจ่ายผลประโยชน์เกินกว่า 12 เดือนนับจากวันสิ้นรอบระยะเวลารายงาน ผลประโยชน์เมื่อเลิกจ้างจะถูกคิดลดกระแสเงินสด

### ผลประโยชน์ระยะสั้นของพนักงาน

ผลประโยชน์ระยะสั้นของพนักงานรับรู้เป็นค่าใช้จ่ายเมื่อพนักงานทำงานให้ บริษัทรับรู้ด้วยมูลค่าที่คาดว่าจะจ่ายชำระ หากกลุ่มบริษัทมีภาระผูกพันตามกฎหมายหรือภาระผูกพัน โดยอนุমানที่จะต้องจ่ายอันเป็นผลมาจากการที่พนักงานได้ทำงานให้ในอดีตและภาระผูกพันนี้สามารถประมาณได้อย่างสมเหตุสมผล

## (ณ) ประเมินการหนี้สิน

ประเมินการหนี้สินจะรับรู้ก็ต่อเมื่อกลุ่มบริษัทมีภาระผูกพันตามกฎหมายหรือภาระผูกพันจากการอนุমানที่เกิดขึ้นในปัจจุบันอันเป็นผลมาจากเหตุการณ์ในอดีตซึ่งสามารถประมาณจำนวนของภาระผูกพันได้อย่างน่าเชื่อถือ และมีความเป็นไปได้ก่อนข้างแน่นอนว่าประโยชน์เชิงเศรษฐกิจจะต้องถูกจ่ายไปเพื่อชำระภาระหนี้สินดังกล่าว ประเมินการหนี้สินพิจารณาจากการคิดลดกระแสเงินสดที่จะจ่ายในอนาคตโดยใช้อัตราคิดลดในตลาดปัจจุบันก่อนคำนึงถึงภาษีเงินได้ เพื่อให้สะท้อนจำนวนที่อาจประเมินได้ในตลาดปัจจุบันซึ่งแปรไปตามเวลาและความเสี่ยงที่มีต่อหนี้สิน ประเมินการหนี้สินส่วนที่เพิ่มขึ้นเนื่องจากเวลาที่ผ่านไปรับรู้เป็นต้นทุนทางการเงิน

## (ค) รายได้

รายได้ที่รับรู้ไม่รวมภาษีมูลค่าเพิ่มและแสดงสุทธิจากส่วนลดการค้าและส่วนลดพิเศษ

### การขายสินค้าและบริการ

รายได้รับรู้ในกำไรหรือขาดทุนเมื่อได้ออนความเรียงและผลตอบแทนของความเป็นเจ้าของสินค้าที่มีนัยสำคัญไปให้กับผู้ซื้อแล้ว และจะไม่รับรู้รายได้ถ้าฝ่ายบริหารยังมีการควบคุมหรือบริหารสินค้าที่ขายไปแล้วนั้นหรือมีความไม่แน่นอนที่มีนัยสำคัญในการได้รับประโยชน์เชิงเศรษฐกิจจากการขายสินค้าหรือให้บริการนั้น ไม่อาจวัดมูลค่าของจำนวนรายได้และต้นทุนที่เกิดขึ้นได้อย่างน่าเชื่อถือ หรือมีความเป็นไปได้ค่อนข้างแน่นอนที่จะต้องรับคืนสินค้ารายได้จากการให้บริการรับรู้เมื่อมีการให้บริการ

### การลงทุน

รายได้จากการลงทุนประกอบด้วยรายได้ค่าเช่าจากอสังหาริมทรัพย์เพื่อการลงทุน เงินปันผลและดอกเบี้ยรับจากการลงทุนและเงินฝากธนาคาร

### รายได้ค่าเช่า

รายได้ค่าเช่าจากอสังหาริมทรัพย์เพื่อการลงทุนรับรู้ในกำไรหรือขาดทุน โดยวิธีเส้นตรงตลอดอายุสัญญาเช่า ค่าใช้จ่ายเริ่มแรกที่เกิดขึ้นเป็นการเฉพาะเพื่อให้เกิดสัญญาเช่ารับรู้เป็นส่วนหนึ่งของค่าเช่าทั้งสิ้นตามสัญญา ค่าเช่าที่อาจเกิดขึ้นรับรู้เป็นรายได้ในรอบระยะเวลาบัญชีซึ่งค่าเช่านั้นเกิดขึ้น

### เงินปันผลรับ

เงินปันผลรับบันทึกในกำไรหรือขาดทุนในวันที่กลุ่มบริษัทมีสิทธิได้รับเงินปันผล

### ดอกเบี้ยรับ

ดอกเบี้ยรับบันทึกในกำไรหรือขาดทุนตามเกณฑ์คงค้าง

### รายได้อื่น

รายได้อื่นบันทึกในกำไรหรือขาดทุนตามเกณฑ์คงค้าง

(ค) **ต้นทุนทางการเงิน**

ดอกเบี้ยจ่ายและค่าใช้จ่ายในทำนองเดียวกันบันทึกในกำไรหรือขาดทุนในงวดที่ค่าใช้จ่ายดังกล่าวเกิดขึ้น ยกเว้นในกรณีที่มีการบันทึกเป็นต้นทุนส่วนหนึ่งของสินทรัพย์ อันเป็นผลมาจากการใช้เวลายาวนานในการจัดหา ก่อสร้าง หรือการผลิตสินทรัพย์ดังกล่าวก่อนที่จะนำมาใช้เองหรือเพื่อขาย

(ค) **สัญญาเช่าดำเนินงาน**

รายจ่ายภายใต้สัญญาเช่าดำเนินงานบันทึกในกำไรหรือขาดทุนโดยวิธีเส้นตรงตลอดอายุสัญญาเช่า ประโยชน์ที่ได้รับตามสัญญาเช่า จะรับรู้ในกำไรหรือขาดทุนเป็นส่วนหนึ่งของค่าเช่าทั้งสิ้นตามสัญญาตลอดอายุสัญญาเช่า

ค่าเช่าที่อาจเกิดขึ้นต้องนำมารวมคำนวณจำนวนเงินขั้นต่ำที่ต้องจ่ายตามระยะเวลาที่คงเหลือของสัญญาเช่า เมื่อได้รับการยืนยันการปรับค่าเช่า

*การจำแนกประเภทสัญญาเช่า*

ณ วันที่เริ่มต้นข้อตกลง กลุ่มบริษัทจะพิจารณาว่าข้อตกลงดังกล่าวประกอบด้วยสัญญาเช่าหรือมีสัญญาเช่าเป็นส่วนประกอบหรือไม่ โดยพิจารณาจากสินทรัพย์ที่มีลักษณะเฉพาะเจาะจง ถ้าการปฏิบัติตามข้อตกลงนั้นขึ้นอยู่กับการใช้สินทรัพย์ที่มีลักษณะเฉพาะเจาะจง และข้อตกลงนั้นจะนำไปสู่สิทธิในการใช้สินทรัพย์ ถ้าทำให้กลุ่มบริษัทมีสิทธิในการควบคุมการใช้สินทรัพย์

ณ วันที่เริ่มต้นข้อตกลง หรือมีการประเมินข้อตกลงใหม่ กลุ่มบริษัทแยกค่าตอบแทนสำหรับสัญญาเช่า และส่วนที่เป็นองค์ประกอบอื่น โดยใช้มูลค่ายุติธรรมเป็นเกณฑ์ในการแยก หากกลุ่มบริษัทสรุปว่าเป็นสัญญาเช่าการเงิน แต่ไม่สามารถแบ่งแยกจำนวนดังกล่าวได้อย่างน่าเชื่อถือ ให้รับรู้สินทรัพย์และหนี้สินในจำนวนที่เท่ากับมูลค่ายุติธรรมของสินทรัพย์ที่มีลักษณะเฉพาะเจาะจงนั้น หลังจากนั้นจำนวนหนี้สินจะลดลงตามจำนวนที่จ่าย และต้นทุนทางการเงินตามนัยจากหนี้สินจะรับรู้โดยใช้อัตราดอกเบี้ยเงินกู้ยืมส่วนเพิ่มของกลุ่มบริษัท

## (ท) ภาษีเงินได้

ค่าใช้จ่ายภาษีเงินได้สำหรับปีประกอบด้วยภาษีเงินได้ของงวดปัจจุบันและภาษีเงินได้รอการตัดบัญชี ภาษีเงินได้ของงวดปัจจุบันและภาษีเงินได้รอการตัดบัญชีรับรู้ในกำไรหรือขาดทุน เว้นแต่รายการที่รับรู้โดยตรงในส่วนของผู้ถือหุ้นหรือกำไรขาดทุนเบ็ดเสร็จอื่น

ภาษีเงินได้ของงวดปัจจุบันได้แก่ภาษีที่คาดว่าจะจ่ายชำระหรือได้รับชำระ โดยคำนวณจากกำไรหรือขาดทุนประจำปีที่ต้องเสียภาษี โดยใช้อัตราภาษีที่ประกาศใช้หรือที่คาดว่าจะมีผลบังคับใช้ ณ วันที่รายงาน ตลอดจนการปรับปรุงทางภาษีที่เกี่ยวกับรายการในปีก่อนๆ

ภาษีเงินได้รอการตัดบัญชีบันทึกโดยคำนวณจากผลแตกต่างชั่วคราวที่เกิดขึ้นระหว่างมูลค่าตามบัญชีของสินทรัพย์และหนี้สินและจำนวนที่ใช้เพื่อความมุ่งหมายทางภาษี ภาษีเงินได้รอการตัดบัญชีจะไม่ถูกรับรู้เมื่อเกิดจากผลแตกต่างที่เกี่ยวข้องกับเงินลงทุนในบริษัทย่อยหากเป็นไปได้ว่าจะไม่มีการกลับรายการในอนาคตอันใกล้

การวัดมูลค่าของภาษีเงินได้รอการตัดบัญชีต้องสะท้อนถึงผลกระทบทางภาษีที่จะเกิดจากลักษณะวิธีการที่กลุ่มบริษัทคาดว่าจะได้รับผลประโยชน์จากสินทรัพย์หรือจะจ่ายชำระหนี้สินตามมูลค่าตามบัญชี ณ วันที่สิ้นรอบระยะเวลาที่รายงาน

ภาษีเงินได้รอการตัดบัญชีวัดมูลค่าโดยใช้อัตราภาษีที่คาดว่าจะใช้กับผลแตกต่างชั่วคราวเมื่อมีการกลับรายการ โดยใช้อัตราภาษีที่ประกาศใช้หรือที่คาดว่าจะมีผลบังคับใช้ ณ วันที่รายงาน

ในการกำหนดมูลค่าของภาษีเงินได้ของงวดปัจจุบันและภาษีเงินได้รอการตัดบัญชี กลุ่มบริษัทคำนึงถึงผลกระทบของสถานการณ์ทางภาษีที่ไม่แน่นอนและอาจทำให้จำนวนภาษีที่ต้องจ่ายเพิ่มขึ้น และมีดอกเบี้ยที่ต้องชำระ กลุ่มบริษัทเชื่อว่าได้ตั้งภาษีเงินได้ค้างจ่ายเพียงพอสำหรับภาษีเงินได้ที่จะจ่ายในอนาคต ซึ่งเกิดจากการประเมินผลกระทบจากหลายปัจจัย รวมถึงการตีความทางกฎหมายภาษีและจากประสบการณ์ในอดีต การประเมินนี้อยู่บนพื้นฐานการประมาณการและข้อสมมติ และอาจจะเกี่ยวข้องกับการตัดสินใจเกี่ยวกับเหตุการณ์ในอนาคต ข้อมูลใหม่ๆ อาจจะทำให้กลุ่มบริษัทเปลี่ยนการตัดสินใจโดยขึ้นอยู่กับความเพียงพอของภาษีเงินได้ค้างจ่ายที่มีอยู่ การเปลี่ยนแปลงในภาษีเงินได้ค้างจ่ายจะกระทบต่อค่าใช้จ่ายภาษีเงินได้ในงวดที่เกิดการเปลี่ยนแปลง

สินทรัพย์ภายในได้รอกการตัดบัญชีและหนี้สินภายในได้รอกการตัดบัญชีสามารถหักกลับได้เมื่อกิจการมีสิทธิตามกฎหมายที่จะนำสินทรัพย์ภายในได้ของงวดปัจจุบันมาหักกลับกับหนี้สินภายในได้ของงวดปัจจุบันและภายในได้ประเมินโดยหน่วยงานจัดเก็บภาษีหน่วยงานเดียวกันสำหรับหน่วยภายในเดียวกันหรือหน่วยภายในต่างกันสำหรับหน่วยภายในต่างกันนั้นกิจการมีความตั้งใจจะจ่ายชำระหนี้สินและสินทรัพย์ภายในได้ของงวดปัจจุบันด้วยยอดสุทธิหรือตั้งใจจะรับคืนสินทรัพย์และจ่ายชำระหนี้สินในเวลาเดียวกัน

สินทรัพย์ภายในได้รอกการตัดบัญชีจะบันทึกต่อเมื่อมีความเป็นไปได้ค่อนข้างแน่นอนว่ากำไรเพื่อเสียภายในอนาคตจะมีจำนวนเพียงพอกับการใช้ประโยชน์จากผลแตกต่างชั่วคราวดังกล่าว สินทรัพย์ภายในได้รอกการตัดบัญชีจะถูกทบทวน ณ ทุกวันที่รายงานและจะถูกปรับลดลงเท่าที่ประโยชน์ทางภาษีจะมีโอกาสถูกใช้จริง

#### (ธ) กำไรต่อหุ้น

กลุ่มบริษัทแสดงกำไรต่อหุ้นขั้นพื้นฐานสำหรับหุ้นสามัญ กำไรต่อหุ้นขั้นพื้นฐานคำนวณโดยการหารกำไรหรือขาดทุนของผู้ถือหุ้นสามัญของบริษัท ด้วยจำนวนหุ้นสามัญเฉลี่ยถ่วงน้ำหนักที่ออกจำหน่ายระหว่างปี

#### (น) รายงานทางการเงินจำแนกตามส่วนงาน

ผลการดำเนินงานของส่วนงานที่รายงานต่อประธานเจ้าหน้าที่บริหารของกลุ่มบริษัท (ผู้มีอำนาจตัดสินใจสูงสุดด้านการดำเนินงาน) จะแสดงถึงรายการที่เกิดขึ้นจากส่วนงานดำเนินงานนั้นโดยตรง

### 4 บุคคลหรือกิจการที่เกี่ยวข้องกัน

เพื่อวัตถุประสงค์ในการจัดทำงบการเงิน บุคคลหรือกิจการเป็นบุคคลหรือกิจการที่เกี่ยวข้องกันกับกลุ่มบริษัทหากกลุ่มบริษัทมีอำนาจควบคุมหรือควบคุมร่วมกันทั้งทางตรงและทางอ้อมหรือมีอิทธิพลอย่างมีนัยสำคัญต่อบุคคลหรือกิจการในการตัดสินใจทางการเงินและการบริหารหรือในทางกลับกัน หรือกลุ่มบริษัทอยู่ภายใต้การควบคุมเดียวกันหรืออยู่ภายใต้อิทธิพลอย่างมีนัยสำคัญเดียวกันกับบุคคลหรือกิจการนั้น การเกี่ยวข้องกันนี้อาจเป็นรายบุคคลหรือเป็นกิจการ



ความสัมพันธ์ที่มีกับบริษัทร่วมและบริษัทย่อยได้เปิดเผยในหมายเหตุประกอบงบการเงินข้อ 10 และ 11 สำหรับความสัมพันธ์กับผู้บริหารสำคัญและบุคคลหรือกิจการที่เกี่ยวข้องกันซึ่งมีรายการบัญชีกับกลุ่มบริษัท มีดังนี้

ชื่อกิจการ	ประเทศที่จัดตั้ง /สัญชาติ	ลักษณะความสัมพันธ์
ผู้บริหารสำคัญ	ไทย	บุคคลที่มีอำนาจและความรับผิดชอบการวางแผน สั่งการและควบคุมกิจการต่างๆของกิจการไม่ว่า ทางตรงหรือทางอ้อม ทั้งนี้รวมถึงกรรมการของ กลุ่มบริษัท (ไม่ว่าจะทำหน้าที่ในระดับบริหาร หรือไม่)
บริษัท พรรณธิดา จำกัด	ไทย	เป็นผู้ถือหุ้นรายใหญ่และมีกรรมการร่วมกันกับบริษัท
บริษัท ไทย อะโกรโปรดักส์ จำกัด	ไทย	บริษัทย่อยของผู้ถือหุ้นรายใหญ่
บริษัท วาไรตี้ แอสเซ็ท 3 จำกัด	ไทย	มีผู้ถือหุ้นรายใหญ่กลุ่มเดียวกัน
บริษัท อินทร ประกันภัย จำกัด (มหาชน)	ไทย	มีผู้ถือหุ้นรายใหญ่กลุ่มเดียวกัน
บริษัท โสเรก้า แมเนจเม้นท์ จำกัด	ไทย	ผู้ถือหุ้นรายใหญ่มีกรรมการร่วมกันกับบริษัท
บริษัท คอนเซพ แลนด์ 2 จำกัด	ไทย	ญาติของกรรมการถือหุ้นส่วนใหญ่ทางอ้อม
บริษัท ทีซีซีคอมเมอร์เชียลพร็อพเพอร์ตี้ แมเนจเม้นท์ จำกัด (เดิมชื่อ กองทุนรวมอสังหาริมทรัพย์และ สิทธิการเช่าไทยคอมเมอร์เชียลอสังหาริมทรัพย์)	ไทย	ญาติของกรรมการถือหุ้นใหญ่ทางอ้อม
บริษัท ไทยเบฟเวอเรจ จำกัด (มหาชน)	ไทย	มีกรรมการร่วมกัน
บริษัท แอสเสท เวิร์ด ซินเนอริจี้ จำกัด	ไทย	มีกรรมการร่วมกัน
บริษัท เลควิวกอล์ฟ แอนด์ ซอร์ซคลับ จำกัด	ไทย	มีกรรมการร่วมกัน
บริษัท ที.ซี.ซี. เทคโนโลยี จำกัด	ไทย	มีกรรมการร่วมกัน
บริษัท ดีเสริมกิจ จำกัด	ไทย	มีกรรมการร่วมกัน
บริษัท เทอร่าโกร เฟอร์ติไลเซอร์ จำกัด	ไทย	มีกรรมการร่วมกัน
บริษัท น้ำตาลทิพย์กำแพงเพชร จำกัด	ไทย	มีกรรมการร่วมกัน
บริษัท น้ำตาลทิพย์สุโขทัย จำกัด	ไทย	มีกรรมการร่วมกัน
บริษัท พรพัฒน์สิน จำกัด	ไทย	มีกรรมการร่วมกัน
บริษัท ยูไนเต็ท ไลน์เนอร์ แอนด์ ดิสทริบิวเตอร์ จำกัด	ไทย	มีกรรมการร่วมกัน
บริษัท อากเนย์แคปปิตอล จำกัด	ไทย	มีกรรมการร่วมกัน

ชื่อกิจการ	ประเทศที่จัดตั้ง /สัญชาติ	ลักษณะความสัมพันธ์
บริษัท อาคเนย์ประกันภัย จำกัด (มหาชน)	ไทย	มีกรรมการร่วมกัน
บริษัท โรงงานอุตสาหกรรมบางปะอิน จำกัด	ไทย	มีกรรมการร่วมกัน
บริษัท คริสตอลลา จำกัด	ไทย	มีกรรมการร่วมกัน
บริษัท ล้านช้าง ดีเวลลอปเม้นท์ จำกัด	ไทย	มีกรรมการร่วมกัน
บริษัท พรรณฉิร เทรดิง จำกัด	ไทย	มีกรรมการร่วมกัน

นโยบายการกำหนดราคาสำหรับรายการกับบุคคลหรือกิจการที่เกี่ยวข้องกันอธิบายได้ดังต่อไปนี้

รายการ	นโยบายการกำหนดราคา
รายได้จากการขายสินค้า	ราคาตลาด
รายได้จากการขายบรรจุภัณฑ์	ราคาตามที่ตกลงร่วมกัน
รายได้ค่าเช่าที่ดิน	ราคาตามที่ตกลงกันตามสัญญา
ขายสินทรัพย์	ราคาตามที่ตกลงร่วมกัน
รายได้เงินปันผล	ตามมติที่ประชุมผู้ถือหุ้น
รายได้ดอกเบี้ย	อัตราร้อยละ 2.00 - 2.50 ต่อปี / MLR หักร้อยละ 0.5
รายได้อื่น	ราคาตามที่ตกลงร่วมกัน
ซื้อวัตถุดิบ	ราคาตลาด
ซื้อสินค้า	ราคาตามที่ตกลงร่วมกัน
ซื้อสินทรัพย์	ราคาตามที่ตกลงร่วมกัน
ค่าเช่าดำเนินงาน	ตามสัญญาที่ตกลงร่วมกัน
ค่าตอบแทนกรรมการ	ตามมติที่ประชุมผู้ถือหุ้น
ค่าใช้จ่ายอื่น	ราคาตามที่ตกลงร่วมกัน

รายการที่สำคัญกับบุคคลหรือกิจการที่เกี่ยวข้องกันสำหรับปีสิ้นสุดวันที่ 30 กันยายน 2560 และสำหรับงวดเก้าเดือนสิ้นสุดวันที่ 30 กันยายน 2559 สรุปได้ดังนี้

	งบการเงินรวม		งบการเงินเฉพาะกิจการ	
	สำหรับปี สิ้นสุดวันที่ 30 กันยายน 2560	สำหรับงวด เก้าเดือน สิ้นสุดวันที่ 30 กันยายน 2559	สำหรับปี สิ้นสุดวันที่ 30 กันยายน 2560	สำหรับงวด เก้าเดือน สิ้นสุดวันที่ 30 กันยายน 2559
	(พันบาท)			
<b>บริษัทย่อย</b>				
รายได้จากการขายบรรจุภัณฑ์	-	-	3,362	1,997
รายได้จากการขายอุปกรณ์	-	-	-	8
รายได้ดอกเบี้ย	-	-	3,643	2,687
รายได้อื่น	-	-	120	90
ซื้อสินค้า	-	-	521,744	543,694
<b>บริษัทร่วม</b>				
รายได้เงินปันผล	-	-	320,000	40,000
รายได้ดอกเบี้ย	195	1,753	195	1,753
ส่วนแบ่งกำไรจากเงินลงทุนในบริษัทร่วม				
- สุทธิจากภาษีเงินได้	175,480	71,406	-	-
ส่วนแบ่งกำไรขาดทุนเบ็ดเสร็จอื่นจากเงินลงทุน ในบริษัทร่วม - สุทธิจากภาษีเงินได้	140	-	-	-
<b>ผู้บริหารสำคัญ</b>				
ค่าตอบแทนผู้บริหารสำคัญ				
ผลประโยชน์ระยะสั้นของพนักงาน	37,581	23,652	37,581	23,652
ผลประโยชน์หลังออกจากงาน	1,454	1,303	1,454	1,303
<b>รวมค่าตอบแทนผู้บริหารสำคัญ</b>	<b>39,035</b>	<b>24,955</b>	<b>39,035</b>	<b>24,955</b>

	งบการเงินรวม		งบการเงินเฉพาะกิจการ	
	สำหรับปี สิ้นสุดวันที่ 30 กันยายน	สำหรับงวด	สำหรับปี สิ้นสุดวันที่ 30 กันยายน	สำหรับงวด
		เก้าเดือน		เก้าเดือน
		สิ้นสุดวันที่		สิ้นสุดวันที่
	2560	2559	2560	2559

(พันบาท)

#### บุคคลหรือกิจการอื่นที่เกี่ยวข้องกัน

รายได้จากการขายสินค้า	309	-	309	-
รายได้ค่าเช่าที่ดิน	1,975	691	1,975	691
ซื้อวัตถุดิบ	87,161	60,543	75,855	54,095
ซื้อสินทรัพย์ถาวรและสินทรัพย์อื่น	271	-	-	-
ค่าเช่าดำเนินงาน	21,625	17,110	18,617	15,056
ค่าใช้จ่ายอื่น	2,187	1,577	1,790	1,351

#### ค่าตอบแทนกรรมการ

ในการประชุมสามัญประจำปีของผู้ถือหุ้นของบริษัทเมื่อวันที่ 20 มกราคม 2560 ผู้ถือหุ้นมีมติอนุมัติการจ่ายค่าตอบแทนกรรมการบริษัทและเบี้ยประชุมประจำปี 2560 เป็นจำนวนเงินทั้งสิ้นไม่เกิน 15 ล้านบาท

ในการประชุมสามัญประจำปีของผู้ถือหุ้นของบริษัทเมื่อวันที่ 22 เมษายน 2559 ผู้ถือหุ้นมีมติอนุมัติการจ่ายค่าตอบแทนกรรมการบริษัทและเบี้ยประชุมประจำปี 2559 เป็นจำนวนเงินทั้งสิ้นไม่เกิน 15 ล้านบาท

ยอดคงเหลือกับกิจการที่เกี่ยวข้องกัน ณ วันที่ 30 กันยายน มีดังนี้

#### ลูกหนี้อื่น - กิจการที่เกี่ยวข้องกัน

	งบการเงินรวม		งบการเงินเฉพาะกิจการ	
	2560	2559	2560	2559
บริษัทย่อย	-	-	409	-
กิจการอื่นที่เกี่ยวข้องกัน	1,044	802	837	745
<b>รวม</b>	<b>1,044</b>	<b>802</b>	<b>1,246</b>	<b>745</b>

(พันบาท)

ลูกหนี้อื่น - กิจการที่เกี่ยวข้องกันทั้งหมดของกลุ่มบริษัทและบริษัท ณ วันที่ 30 กันยายน 2560 และ 2559 เป็นสกุลเงินบาท

เงินปันผลค้างรับจากบริษัทร่วม	งบการเงินรวม		งบการเงินเฉพาะกิจการ	
	2560	2559	2560	2559
	(พันบาท)			
บริษัทร่วม	-	<b>40,000</b>	-	<b>40,000</b>

เงินปันผลค้างรับจากบริษัทร่วมทั้งหมดของกลุ่มบริษัทและบริษัท ณ วันที่ 30 กันยายน 2559 เป็นสกุลเงินบาท

เงินให้กู้ยืมแก่กิจการที่เกี่ยวข้องกัน	อัตราดอกเบี้ย		งบการเงินรวม		งบการเงินเฉพาะกิจการ	
	2560	2559	2560	2559	2560	2559
	(ร้อยละต่อปี)		(พันบาท)			

#### เงินให้กู้ยืมระยะสั้น

##### บริษัทย่อย

บริษัท ควอลิตี้ ไลน์แอปเปิล

โปรดักส์ จำกัด	2.00	2.00	-	36,000	57,000
----------------	------	------	---	--------	--------

##### บริษัทร่วม

บริษัท อีสเทิร์น ซีบอร์ด

อินดัสเทรียล เอสเตท

(ระยอง) จำกัด

-	MLR-0.5	40,000	-	40,000
---	---------	--------	---	--------

#### เงินให้กู้ยืมระยะสั้นแก่

กิจการที่เกี่ยวข้องกัน

-	<b>40,000</b>	<b>36,000</b>	<b>97,000</b>
---	---------------	---------------	---------------

#### เงินให้กู้ยืมระยะยาวส่วนที่

ถึงกำหนดชำระภายในหนึ่งปี

##### บริษัทย่อย

บริษัท ควอลิตี้ ไลน์แอปเปิล

โปรดักส์ จำกัด	2.50	-	-	<b>15,000</b>	-
----------------	------	---	---	---------------	---

#### เงินให้กู้ยืมระยะยาว

##### บริษัทย่อย

บริษัท ควอลิตี้ ไลน์แอปเปิล

โปรดักส์ จำกัด	2.50	2.50	-	<b>85,000</b>	<b>100,000</b>
----------------	------	------	---	---------------	----------------

เงินให้กู้ยืมแก่กิจการที่เกี่ยวข้องกัน	งบการเงินรวม		งบการเงินเฉพาะกิจการ	
	2560	2559	2560	2559
	(พันบาท)			
<b>สรุปเงินให้กู้ยืมแก่กิจการที่เกี่ยวข้องกัน</b>				
เงินให้กู้ยืมระยะสั้น	-	40,000	36,000	97,000
เงินให้กู้ยืมระยะยาวส่วนที่ถึงกำหนดชำระ ภายในหนึ่งปี	-	-	15,000	-
เงินให้กู้ยืมระยะยาว	-	-	85,000	100,000
<b>เงินให้กู้ยืมแก่กิจการที่เกี่ยวข้องกัน</b>	<b>-</b>	<b>40,000</b>	<b>136,000</b>	<b>197,000</b>

รายการเคลื่อนไหวของเงินให้กู้ยืมแก่กิจการที่เกี่ยวข้องกันสำหรับปีสิ้นสุดวันที่ 30 กันยายน 2560 และสำหรับงวดเก้าเดือนสิ้นสุดวันที่ 30 กันยายน 2559 มีดังนี้

	งบการเงินรวม		งบการเงินเฉพาะกิจการ	
	สำหรับปี สิ้นสุดวันที่ 30 กันยายน 2560	สำหรับงวด	สำหรับปี สิ้นสุดวันที่ 30 กันยายน 2560	สำหรับงวด
		เก้าเดือน		เก้าเดือน
		สิ้นสุดวันที่ 30 กันยายน 2559		สิ้นสุดวันที่ 30 กันยายน 2559
	(พันบาท)			
<b>เงินให้กู้ยืมระยะสั้น</b>				
<b>บริษัทย่อย</b>				
ณ วันที่ 1 ตุลาคม/ 1 มกราคม	-	-	57,000	21,000
เพิ่มขึ้น	-	-	100,000	105,000
ลดลง	-	-	(121,000)	(69,000)
<b>ณ วันที่ 30 กันยายน</b>	<b>-</b>	<b>-</b>	<b>36,000</b>	<b>57,000</b>
<b>บริษัทร่วม</b>				
ณ วันที่ 1 ตุลาคม/ 1 มกราคม	40,000	40,000	40,000	40,000
ลดลง	(40,000)	-	(40,000)	-
<b>ณ วันที่ 30 กันยายน</b>	<b>-</b>	<b>40,000</b>	<b>-</b>	<b>40,000</b>

งบการเงินรวม		งบการเงินเฉพาะกิจการ	
สำหรับปี	สำหรับงวด	สำหรับปี	สำหรับงวด
สิ้นสุดวันที่	สิ้นสุดวันที่	สิ้นสุดวันที่	สิ้นสุดวันที่
30 กันยายน	30 กันยายน	30 กันยายน	30 กันยายน
2560	2559	2560	2559
(พันบาท)			

### เงินให้กู้ยืมระยะสั้น

#### รวมเงินให้กู้ยืมระยะสั้นแก่กิจการที่เกี่ยวข้องกัน

ณ วันที่ 1 ตุลาคม/ 1 มกราคม	40,000	40,000	97,000	61,000
เพิ่มขึ้น	-	-	100,000	105,000
ลดลง	(40,000)	-	(161,000)	(69,000)
<b>ณ วันที่ 30 กันยายน</b>	<b>-</b>	<b>40,000</b>	<b>36,000</b>	<b>97,000</b>

### เงินให้กู้ยืมระยะยาวส่วนที่ถึงกำหนดชำระ

#### ภายในหนึ่งปี

#### บริษัทย่อย

ณ วันที่ 1 ตุลาคม/ 1 มกราคม	-	-	-	-
จัดประเภทจากเงินให้กู้ยืมระยะยาว	-	-	15,000	-
<b>ณ วันที่ 30 กันยายน</b>	<b>-</b>	<b>-</b>	<b>15,000</b>	<b>-</b>

### เงินให้กู้ยืมระยะยาว

#### บริษัทย่อย

ณ วันที่ 1 ตุลาคม/ 1 มกราคม	-	-	100,000	100,000
จัดประเภทเป็นเงินให้กู้ยืมระยะยาว	-	-	-	-
ส่วนที่ถึงกำหนดชำระภายในหนึ่งปี	-	-	(15,000)	-
<b>ณ วันที่ 30 กันยายน</b>	<b>-</b>	<b>-</b>	<b>85,000</b>	<b>100,000</b>

เงินให้กู้ยืมแก่กิจการที่เกี่ยวข้องกันทั้งหมดของกลุ่มบริษัทและบริษัท ณ วันที่ 30 กันยายน 2560 และ 2559 เป็นสกุลเงินบาท

### เงินมัดจำจ่าย - กิจการที่เกี่ยวข้องกัน

	งบการเงินรวม		งบการเงินเฉพาะกิจการ	
(เป็นส่วนหนึ่งของสินทรัพย์ไม่หมุนเวียนอื่น	2560	2559	2560	2559
ในงบแสดงฐานะการเงิน)	(พันบาท)			
กิจการอื่นที่เกี่ยวข้องกัน	<b>3,623</b>	<b>3,903</b>	<b>3,080</b>	<b>3,532</b>

เจ้าหนี้การค้า - กิจกรรมที่เกี่ยวข้องกัน	งบการเงินรวม		งบการเงินเฉพาะกิจการ	
	2560	2559	2560	2559
	(พันบาท)			
กิจการอื่นที่เกี่ยวข้องกัน	<u>9,854</u>	<u>4,238</u>	<u>7,768</u>	<u>3,911</u>
<b>เจ้าหนี้อื่น - กิจกรรมที่เกี่ยวข้องกัน</b>	<b>งบการเงินรวม</b>		<b>งบการเงินเฉพาะกิจการ</b>	
	2560	2559	2560	2559
	(พันบาท)			
กิจการอื่นที่เกี่ยวข้องกัน	<u>3,416</u>	<u>5,271</u>	<u>3,303</u>	<u>4,970</u>
<b>ภาระผูกพันกับกิจกรรมที่เกี่ยวข้องกัน</b>	<b>งบการเงินรวม</b>		<b>งบการเงินเฉพาะกิจการ</b>	
	2560	2559	2560	2559
	(พันบาท)			
<b>จำนวนเงินขั้นต่ำที่ต้องจ่ายในอนาคตทั้งสิ้น</b>				
<b>ภายใต้สัญญาเช่าดำเนินงานที่บอกเลิกไม่ได้</b>				
ภายในหนึ่งปี	15,278	19,650	12,510	17,141
หลังจากหนึ่งปีแต่ไม่เกินห้าปี	9,704	18,606	8,365	16,260
<b>รวม</b>	<u>24,982</u>	<u>38,256</u>	<u>20,875</u>	<u>33,401</u>

#### สัญญาที่สำคัญภายใต้ภาระผูกพันตามสัญญาเช่าดำเนินงานที่บอกเลิกไม่ได้

##### สัญญาให้เช่าที่ดิน

เมื่อวันที่ 1 กันยายน 2559 บริษัททำสัญญาให้เช่าที่ดินกับบริษัท พรพัฒน์สิน จำกัด ซึ่งเป็นบริษัทที่เกี่ยวข้องกันของบริษัท สัญญาเช่ามีกำหนดระยะเวลา 1 ปี 7 เดือน เริ่มตั้งแต่วันที่ 1 กันยายน 2559 ถึงวันที่ 31 มีนาคม 2561 โดยบริษัทที่เกี่ยวข้องกันดังกล่าวมีภาระผูกพันที่จะต้องจ่ายค่าเช่าให้แก่บริษัทตามอัตราที่ระบุไว้ในสัญญา

##### สัญญาเช่าที่ดิน

เมื่อวันที่ 22 เมษายน 2559 บริษัททำสัญญาเช่าที่ดินกับบริษัท คอนเซพ แลนด์ 2 จำกัด ซึ่งเป็นบริษัทที่เกี่ยวข้องกันของบริษัท สัญญาเช่ามีกำหนดระยะเวลา 2 ปี 10 เดือน เริ่มตั้งแต่วันที่ 1 มีนาคม 2559 ถึงวันที่ 31 ธันวาคม 2561 โดยบริษัทมีภาระผูกพันที่จะต้องจ่ายค่าเช่าตามอัตราที่ระบุไว้ในสัญญา



เมื่อวันที่ 30 ธันวาคม 2557 บริษัททำสัญญาเช่าที่ดินกับบริษัท วาไรตี้ แอสเซ็ท 3 จำกัด ซึ่งเป็นบริษัทที่เกี่ยวข้องกันของบริษัท สัญญาเช่ามีกำหนดระยะเวลา 3 ปี เริ่มตั้งแต่วันที่ 1 มกราคม 2558 ถึงวันที่ 31 ธันวาคม 2560 โดยบริษัทมีภาระผูกพันที่จะต้องจ่ายค่าเช่าตามอัตราที่ระบุไว้ในสัญญา

เมื่อวันที่ 10 พฤศจิกายน 2558 บริษัท ควอลิตี้ ไลน์แอปเปิล โปรดักส์ จำกัด ซึ่งเป็นบริษัทย่อยของบริษัททำสัญญาเช่าที่ดินกับบริษัท ดีเสริมกิจ จำกัด ซึ่งเป็นบริษัทที่เกี่ยวข้องกันของบริษัท สัญญาเช่ามีกำหนดระยะเวลา 3 ปี เริ่มตั้งแต่วันที่ 10 พฤศจิกายน 2558 ถึงวันที่ 9 พฤศจิกายน 2561 โดยบริษัทย่อยดังกล่าวมีภาระผูกพันที่จะต้องจ่ายค่าเช่าตามอัตราที่ระบุไว้ในสัญญา

เมื่อวันที่ 1 พฤศจิกายน 2559 บริษัท ควอลิตี้ ไลน์แอปเปิล โปรดักส์ จำกัด ซึ่งเป็นบริษัทย่อยของบริษัททำสัญญาเช่าที่ดินกับบริษัท ดีเสริมกิจ จำกัด ซึ่งเป็นบริษัทที่เกี่ยวข้องกันของบริษัท สัญญาเช่ามีกำหนดระยะเวลา 3 ปี เริ่มตั้งแต่วันที่ 1 ตุลาคม 2559 ถึงวันที่ 30 กันยายน 2562 โดยบริษัทย่อยดังกล่าวมีภาระผูกพันที่จะต้องจ่ายค่าเช่าตามอัตราที่ระบุไว้ในสัญญา

#### *สัญญาเช่าและบริการอาคารสำนักงาน*

เมื่อวันที่ 26 ธันวาคม 2557 บริษัททำสัญญาเช่าและบริการอาคารสำนักงานกับบริษัท ทีซีซีคอมเมอร์เชียล พร็อพเพอร์ตี้แมนเนจเม้นท์ จำกัด ซึ่งเป็นบริษัทที่เกี่ยวข้องกันของบริษัท สัญญาดังกล่าวมีกำหนดระยะเวลา 3 ปี เริ่มตั้งแต่วันที่ 26 ธันวาคม 2557 ถึงวันที่ 25 ธันวาคม 2560 โดยบริษัทมีภาระผูกพันที่จะต้องจ่ายค่าเช่าและค่าบริการตามอัตราที่ระบุไว้ในสัญญา

#### *สัญญาบริการระบบโทรศัพท์และอุปกรณ์คอมพิวเตอร์*

บริษัทและบริษัทย่อยของบริษัททำสัญญาบริการระบบโทรศัพท์และอุปกรณ์คอมพิวเตอร์หลายฉบับกับบริษัท ที.ซี.ซี. เทคโนโลยี จำกัด ซึ่งเป็นบริษัทที่เกี่ยวข้องกันของบริษัท สัญญามีกำหนดระยะเวลาตั้งแต่ 1 ปี ถึง 5 ปี และจะครบกำหนดในระหว่างปี 2560 ถึงปี 2563 โดยบริษัทและบริษัทย่อยของบริษัทมีภาระผูกพันที่จะต้องจ่ายค่าบริการตามอัตราที่ระบุไว้ในสัญญา

#### *สัญญาเช่ายานพาหนะ*

บริษัทและบริษัทย่อยของบริษัททำสัญญาเช่ารถยนต์หลายฉบับกับบริษัท อากเนย์แคปปิตอล จำกัด ซึ่งเป็นบริษัทที่เกี่ยวข้องกันของบริษัท สัญญาแต่ละฉบับมีกำหนดระยะเวลา 5 ปี และจะครบกำหนดในระหว่างปี 2560 ถึงปี 2565 โดยบริษัทและบริษัทย่อยของบริษัทมีภาระผูกพันที่จะต้องจ่ายค่าเช่าตามอัตราที่ระบุไว้ในสัญญา

สัญญาเช่าพื้นที่เพื่อจัดวางคอมพิวเตอร์แม่ข่าย

เมื่อวันที่ 1 กันยายน 2560 บริษัททำสัญญาเช่าพื้นที่เพื่อจัดวางคอมพิวเตอร์แม่ข่ายกับบริษัท ที.ซี.ซี. เทคโนโลยี จำกัด ซึ่งเป็นบริษัทที่เกี่ยวข้องกันของบริษัท สัญญาดังกล่าวมีกำหนดระยะเวลา 1 ปี เริ่มตั้งแต่วันที่ 1 กันยายน 2560 ถึงวันที่ 31 สิงหาคม 2561 โดยบริษัทมีภาระผูกพันที่จะต้องจ่ายค่าเช่าตามอัตราที่ระบุไว้ในสัญญา

5 เงินสดและรายการเทียบเท่าเงินสด

	งบการเงินรวม		งบการเงินเฉพาะกิจการ	
	2560	2559	2560	2559
	(พันบาท)			
เงินสดในมือ	90	90	60	60
เงินฝากธนาคารประเภทกระแสรายวัน	8,720	6,501	6,776	4,399
เงินฝากธนาคารประเภทออมทรัพย์	535,272	75,607	534,394	75,598
พันธบัตรรัฐบาล	400,000	440,000	400,000	440,000
<b>เงินสดและรายการเทียบเท่าเงินสดใน</b>				
<b>งบแสดงฐานะการเงิน</b>	<b>944,082</b>	<b>522,198</b>	<b>941,230</b>	<b>520,057</b>
เงินเบิกเกินบัญชีที่มีไว้เพื่อการบริหารเงินสด	-	(625)	-	-
<b>เงินสดและรายการเทียบเท่าเงินสดใน</b>				
<b>งบกระแสเงินสด</b>	<b>944,082</b>	<b>521,573</b>	<b>941,230</b>	<b>520,057</b>

ยอดเงินสดและรายการเทียบเท่าเงินสด ณ วันที่ 30 กันยายน จัดตามประเภทสกุลเงินตราได้ดังนี้

	งบการเงินรวม		งบการเงินเฉพาะกิจการ	
	2560	2559	2560	2559
	(พันบาท)			
สกุลเงินบาท	943,945	522,057	941,093	519,916
สกุลเงินเหรียญสหรัฐอเมริกา	137	141	137	141
<b>รวม</b>	<b>944,082</b>	<b>522,198</b>	<b>941,230</b>	<b>520,057</b>

## 6 ลูกหนี้การค้า

	งบการเงินรวม		งบการเงินเฉพาะกิจการ	
	2560	2559	2560	2559
	(พันบาท)			
บุคคลหรือกิจการอื่นๆ	<u>182,291</u>	<u>157,454</u>	<u>182,291</u>	<u>157,454</u>

การวิเคราะห์อายุของลูกหนี้การค้า มีดังนี้

	งบการเงินรวม		งบการเงินเฉพาะกิจการ	
	2560	2559	2560	2559
	(พันบาท)			
บุคคลหรือกิจการอื่นๆ				
ยังไม่ครบกำหนดชำระ	136,577	138,845	136,577	138,845
เกินกำหนดชำระ :				
น้อยกว่า 3 เดือน	45,602	18,196	45,602	18,196
3 - 6 เดือน	86	404	86	404
6 - 12 เดือน	26	9	26	9
รวม	<u>182,291</u>	<u>157,454</u>	<u>182,291</u>	<u>157,454</u>

โดยปกติระยะเวลาการให้สินเชื่อแก่ลูกค้าในประเทศและต่างประเทศของกลุ่มบริษัทมีระยะเวลาดังแต่ 7 วัน ถึง 30 วัน และตั้งแต่ 15 วัน ถึง 70 วัน ตามลำดับ ยกเว้นลูกหนี้การค้าค่าปุ๋ยมีระยะเวลา 365 วัน

ยอดลูกหนี้การค้า ณ วันที่ 30 กันยายน จัดตามประเภทสกุลเงินตราได้ดังนี้

	งบการเงินรวม		งบการเงินเฉพาะกิจการ	
	2560	2559	2560	2559
	(พันบาท)			
สกุลเงินเหรียญสหรัฐอเมริกา	160,696	134,286	160,696	134,286
สกุลเงินบาท	21,595	23,168	21,595	23,168
รวม	<u>182,291</u>	<u>157,454</u>	<u>182,291</u>	<u>157,454</u>

7 สินค้ำคงเหลือ

	งบการเงินรวม		งบการเงินเฉพาะกิจการ	
	2560	2559	2560	2559
	(พันบาท)			
สินค้ำสำเร็จรูป	62,325	75,500	62,325	75,500
สินค้ำกึ่งสำเร็จรูป	274,975	213,109	272,924	211,522
วัตถุดิบ	14,310	23,190	11,484	19,137
พัสดุบรรจุกัณฑ์	26,962	43,073	26,458	34,193
เคมีภัณฑ์และวัสดุสิ้นเปลือง	10,879	11,739	9,388	10,608
อะไหล่	8,127	7,355	6,042	5,808
	<u>397,578</u>	<u>373,966</u>	<u>388,621</u>	<u>356,768</u>
หัก ค่าเสื่อมมูลค่าสินค้ำลดลงและเสื่อมสภาพ	(5,387)	(20,445)	(4,886)	(20,441)
<b>สุทธิ</b>	<b><u>392,191</u></b>	<b><u>353,521</u></b>	<b><u>383,735</u></b>	<b><u>336,327</u></b>

	งบการเงินรวม		งบการเงินเฉพาะกิจการ	
	สำหรับงวด		สำหรับงวด	
	สำหรับปี	เก้าเดือน	สำหรับปี	เก้าเดือน
	สิ้นสุดวันที่	สิ้นสุดวันที่	สิ้นสุดวันที่	สิ้นสุดวันที่
	30 กันยายน	30 กันยายน	30 กันยายน	30 กันยายน
	2560	2559	2560	2559
	(พันบาท)			
ต้นทุนของสินค้ำคงเหลือที่บันทึกเป็นค่าใช้จ่าย				
และได้รวมในบัญชีต้นทุนขาย				
- ต้นทุนขาย	3,063,452	2,870,143	3,095,925	2,870,234
- การปรับลดมูลค่าสินค้ำคงเหลือ				
เป็นมูลค่าสุทธิที่คาดว่าจะได้รับ	497	13,089	-	13,089
- กลับรายการการปรับลดมูลค่า	(15,555)	(2,788)	(15,555)	-
<b>สุทธิ</b>	<b><u>3,048,394</u></b>	<b><u>2,880,444</u></b>	<b><u>3,080,370</u></b>	<b><u>2,883,323</u></b>

## 8 สินทรัพย์ชีวภาพ

สินทรัพย์ชีวภาพ ณ วันที่ 30 กันยายน มีดังนี้

	งบการเงินรวม		งบการเงินเฉพาะกิจการ	
	2560	2559	2560	2559
	(พันบาท)			
<b>ส่วนที่หมุนเวียน</b>				
สินทรัพย์ชีวภาพ-ผลสับปะรดที่พร้อมเก็บเกี่ยว	5,537	10,346	5,531	10,346
<b>ส่วนที่ไม่หมุนเวียน</b>				
สินทรัพย์ชีวภาพ-ต้นสับปะรดที่ยังไม่พร้อมให้ ผลิตผลและผลสับปะรดที่ยังไม่พร้อมเก็บเกี่ยว	131,154	147,302	110,239	135,968
<b>รวม</b>	<b>136,691</b>	<b>157,648</b>	<b>115,770</b>	<b>146,314</b>

รายการเคลื่อนไหวของสินทรัพย์ชีวภาพสำหรับปีสิ้นสุดวันที่ 30 กันยายน 2560 และสำหรับงวดเก้าเดือนสิ้นสุดวันที่ 30 กันยายน 2559 มีดังนี้

	งบการเงินรวม		งบการเงินเฉพาะกิจการ	
	สำหรับปี สิ้นสุดวันที่ 30 กันยายน 2560	สำหรับงวด เก้าเดือน สิ้นสุดวันที่ 30 กันยายน 2559	สำหรับปี สิ้นสุดวันที่ 30 กันยายน 2560	สำหรับงวด เก้าเดือน สิ้นสุดวันที่ 30 กันยายน 2559
	(พันบาท)			
ณ วันที่ 1 ตุลาคม/ 1 มกราคม	157,648	124,212	146,314	114,435
เพิ่มขึ้นจากการเพาะปลูก	149,457	112,754	134,481	98,590
ค่าเสื่อมราคาอาคารและอุปกรณ์	4,234	3,786	2,890	2,789
ลดลงด้วยมูลค่ายุติธรรมจากการเก็บเกี่ยว/ขาย กำไร (ขาดทุน) จากการเปลี่ยนแปลงใน มูลค่ายุติธรรมสุทธิของสินทรัพย์ชีวภาพ	(166,486)	(148,272)	(161,382)	(130,784)
<b>ณ วันที่ 30 กันยายน</b>	<b>136,691</b>	<b>157,648</b>	<b>115,770</b>	<b>146,314</b>

สินทรัพย์ชีวภาพ-ผลสืบประรดที่พร้อมเก็บเกี่ยวแสดงด้วยมูลค่ายุติธรรมหักค่าใช้จ่ายในการขาย สำหรับสินทรัพย์ชีวภาพ-ต้นสืบประรดที่ยังไม่พร้อมให้ผลิตผลและผลสืบประรดที่ยังไม่พร้อมเก็บเกี่ยวแสดงด้วยราคาทุนหักค่าเผื่อการด้อยค่าสะสม เนื่องจากสินทรัพย์ชีวภาพเหล่านี้ไม่มีตลาดที่มีการซื้อขายคล่องที่สามารถหาราคาตลาดเพื่อกำหนดมูลค่ายุติธรรมในสภาพปัจจุบันสำหรับสินทรัพย์ชีวภาพดังกล่าวได้ และไม่สามารถกำหนดมูลค่ายุติธรรมโดยใช้มูลค่าปัจจุบันของประมาณการกระแสเงินสดสุทธิที่คาดว่าจะได้รับจากสินทรัพย์นั้น ได้อย่างน่าเชื่อถือ เนื่องจากมีความไม่แน่นอนอันเกิดจากปัจจัยภายนอกต่างๆ เช่น สภาพดินฟ้าอากาศที่มีการเปลี่ยนแปลงอย่างมาก ซึ่งส่งผลกระทบต่อจำนวนผลผลิตและราคาขายในอนาคต เป็นต้น

ประมาณการปริมาณทางกายภาพของสินทรัพย์ชีวภาพแต่ละกลุ่ม ณ วันที่ 30 กันยายน มีดังนี้

	งบการเงินรวม		งบการเงินเฉพาะกิจการ	
	2560	2559	2560	2559
	(หน่วย)			
ต้นสืบประรดที่ยังไม่พร้อมให้ผลิตผล (พันต้น)	20,580	38,875	18,235	35,015
ผลสืบประรดที่ยังไม่พร้อมเก็บเกี่ยว (ต้น)	9,619	13,932	8,728	13,777
ผลสืบประรดที่พร้อมเก็บเกี่ยว (ต้น)	1,273	923	1,272	923

ปริมาณทางกายภาพของสินทรัพย์ชีวภาพประมาณ โดยอาศัยประสบการณ์และข้อมูลในอดีต กรณีปริมาณสินทรัพย์ชีวภาพ-ผลสืบประรดพร้อมเก็บเกี่ยว กลุ่มบริษัทวัดตามน้ำหนักที่เก็บเกี่ยวได้จริงในช่วงระยะเวลา 1 เดือน นับจากวันที่รายงาน และปริมาณสินทรัพย์ชีวภาพ-ผลสืบประรดที่ยังไม่พร้อมเก็บเกี่ยว กลุ่มบริษัทวัดตามน้ำหนักที่คาดว่าจะเก็บเกี่ยวได้ในช่วงระยะเวลา 5 เดือน นับจากวันที่รายงาน

### การวัดมูลค่ายุติธรรม

#### ลำดับชั้นมูลค่ายุติธรรม

มูลค่ายุติธรรมของสินทรัพย์ชีวภาพ-ผลสืบประรดที่พร้อมเก็บเกี่ยวประมาณการ โดยฝ่ายการเงินและฝ่ายการจัดการของ กลุ่มบริษัท โดยอ้างอิงจากราคารับซื้อผลสืบประรดที่หน้าโรงงานของกลุ่มบริษัทหักด้วยประมาณการค่าขนส่งจากจุดเก็บเกี่ยวมาที่หน้าโรงงาน

การวัดมูลค่ายุติธรรมของสินทรัพย์ชีวภาพดังกล่าวถูกจัดลำดับชั้นการวัดมูลค่ายุติธรรมอยู่ในระดับที่ 3 จากเกณฑ์ข้อมูลที่นำมาใช้ในเทคนิคการประเมินมูลค่ายุติธรรม

เทคนิคการประเมินมูลค่าและข้อมูลที่ไม่สามารถสังเกตได้ที่มีนัยสำคัญที่ใช้ในการวัดมูลค่ายุติธรรมของสินทรัพย์  
ชีวภาพแสดงในตารางดังต่อไปนี้

เทคนิคการประเมินมูลค่า	ข้อมูลที่ไม่สามารถสังเกตได้ที่มีนัยสำคัญ	ความสัมพันธ์ระหว่างข้อมูลที่ไม่สามารถสังเกตได้ที่มีนัยสำคัญและการวัดมูลค่ายุติธรรม
วิธีเปรียบเทียบราคาตลาด	ราคาอ้างอิงราคาปรับซื้อผลสืบประรดที่หน้าโรงงานของกลุ่มบริษัท <ul style="list-style-type: none"> <li>ผลสืบประรด ณ จุดเก็บเกี่ยว ราคา 4.35 บาท ถึง 5.44 บาท ต่อกิโลกรัม</li> </ul>	มูลค่ายุติธรรมของสินทรัพย์ชีวภาพที่ประมาณการไว้จะเพิ่มขึ้น (ลดลง) เป็นจำนวนเงิน 0.55 ล้านบาท หากราคา ณ จุดเก็บเกี่ยว ณ วันสิ้นรอบระยะเวลารายงานสูงขึ้น (ลดลง) ในอัตราร้อยละ 10

## 9. ตราสารทุนที่เป็นหลักทรัพย์เพื่อขาย

รายการเคลื่อนไหวในระหว่างปีสิ้นสุดวันที่ 30 กันยายน 2560 และระหว่างงวดเก้าเดือนสิ้นสุดวันที่ 30 กันยายน 2559 ของตราสารทุนที่อยู่ในความต้องการของตลาดมีดังนี้

	งบการเงินรวม		งบการเงินเฉพาะกิจการ	
	สำหรับปีสิ้นสุดวันที่ 30 กันยายน 2560	สำหรับงวดเก้าเดือนสิ้นสุดวันที่ 30 กันยายน 2559	สำหรับปีสิ้นสุดวันที่ 30 กันยายน 2560	สำหรับงวดเก้าเดือนสิ้นสุดวันที่ 30 กันยายน 2559
	2560	2559	2560	2559
	(พันบาท)			
ณ วันที่ 1 ตุลาคม/ 1 มกราคม	282,765	274,686	282,765	274,686
ลดมูลค่าหุ้นสามัญ	(4,847)	-	(4,847)	-
รายการปรับปรุงจากการปรับมูลค่า	(100,180)	8,079	(100,180)	8,079
<b>ณ วันที่ 30 กันยายน</b>	<b>177,738</b>	<b>282,765</b>	<b>177,738</b>	<b>282,765</b>

หลักทรัพย์เพื่อขายของกลุ่มบริษัทและบริษัท ณ วันที่ 30 กันยายน 2560 และ 2559 เป็นสกุลเงินบาท

10 เงินลงทุนในบริษัทร่วม

	หมายเหตุ	งบการเงินรวม		งบการเงินเฉพาะกิจการ	
		สำหรับปี สิ้นสุดวันที่ 30 กันยายน	สำหรับงวด	สำหรับปี สิ้นสุดวันที่ 30 กันยายน	สำหรับงวด
			เก้าเดือน		เก้าเดือน
			สิ้นสุดวันที่ 30 กันยายน		สิ้นสุดวันที่ 30 กันยายน
		2560	2559	2560	2559
(พันบาท)					
ณ วันที่ 1 ตุลาคม/ 1 มกราคม		343,106	311,700	143,200	143,200
ส่วนแบ่งกำไรจากเงินลงทุน					
ในบริษัทร่วม - สุทธิจากภาษีเงินได้	4	175,480	71,406	-	-
ส่วนแบ่งกำไรขาดทุนเบ็ดเสร็จอื่น					
จากเงินลงทุนในบริษัทร่วม					
- สุทธิจากภาษีเงินได้	4	140	-	-	-
เงินปันผล	4	(320,000)	(40,000)	-	-
<b>ณ วันที่ 30 กันยายน</b>		<b>198,726</b>	<b>343,106</b>	<b>143,200</b>	<b>143,200</b>

ไม่มีการซื้อและจำหน่ายเงินลงทุนในบริษัทร่วมในระหว่างปีสิ้นสุดวันที่ 30 กันยายน 2560



เงินลงทุนในบริษัทร่วม ณ วันที่ 30 กันยายน 2560 และ 2559 และเงินเป็นผลจากเงินลงทุนสำหรับปีสิ้นสุดวันที่ 30 กันยายน 2560 และสำหรับงวดเก้าเดือนสิ้นสุดวันที่ 30 กันยายน 2559 มีดังนี้

	งบการเงินรวม		เงินเป็นผล			
		ราคาทุน	มูลค่าตามวิธีส่วนได้เสีย		สำหรับงวด	
			หุ้นชำระแล้ว	ราคาทุน	สำหรับปีสิ้นสุดวันที่ 30 กันยายน	เก้าเดือนสิ้นสุดวันที่ 30 กันยายน
	2560	2559	2560	2559	2560	2559
<b>บริษัทร่วม</b>	<b>(ร้อยละ)</b>					
บริษัท อีสเทิร์น เซเบอร์ค						
อินดัสเทรียล เอสเตท พัฒนา	40	40	358,000	358,000	143,200	143,106
(ระยอง) จำกัด	40	40	358,000	358,000	143,200	143,106
<b>รวม</b>						

กลุ่มบริษัทไม่มีเงินลงทุนในบริษัทร่วมซึ่งจดทะเบียนในตลาดหลักทรัพย์ ดังนั้นจึงไม่มีราคาที่เกิดผลต่อสาธารณชน

## งบการเงินเฉพาะกิจการ

	เงินเป็นผลรับ	
	สำหรับปี สิ้นสุดวันที่ 30 กันยายน 2560	สำหรับงวด เก้าเดือน สิ้นสุดวันที่ 30 กันยายน 2559
ลักษณะธุรกิจ	2560	2559
ประเภทที่	สัดส่วน	
กิจการจัดตั้ง	ความเป็นเจ้าของ	
2560	2559	
(ร้อยละ)		
ราคาทุน	2560	2559
(พันบาท)		
<b>บริษัทร่วม</b>		
บริษัท อีสเทิร์น ซินอรัล		
พัฒนา		
อสังหาริมทรัพย์	143,200	143,200
ไทย	40	40
รวม	<b>143,200</b>	<b>143,200</b>
	320,000	40,000
	<b>320,000</b>	<b>40,000</b>

บริษัท ไม่มีเงินลงทุนในบริษัทร่วมซึ่งจดทะเบียนในตลาดหลักทรัพย์ ดังนั้นจึงไม่มีราคาที่เปิดเผยต่อสาธารณชน

ตารางต่อไปนี้เป็นสรุปข้อมูลทางการเงินของบริษัทรวมที่รวมอยู่ในงบการเงินของบริษัทรวม ปรับปรุงด้วยความแตกต่างของนโยบายการบัญชี การกระทบยอดรายการระหว่างข้อมูลทางการเงินโดยสรุปดังกล่าวกับมูลค่าตามบัญชีของส่วนได้เสียของกลุ่มกิจการในกิจการนี้

	บริษัท อีสเทิร์น ซีบอร์ด อินดัสเตรียล เอสเตท (ระยอง) จำกัด สำหรับงวด สำหรับปี สิ้นสุดวันที่ 30 กันยายน 2560		สำหรับงวด เก้าเดือน สิ้นสุดวันที่ 30 กันยายน 2559 (พันบาท)	
รายได้	1,243,851		705,222	
กำไรจากการดำเนินงานอย่างต่อเนื่อง	438,699		178,514	
กำไรขาดทุนเบ็ดเสร็จอื่น	351		-	
กำไรขาดทุนเบ็ดเสร็จรวม (ร้อยละ 100)	439,050		178,514	
กำไรขาดทุนเบ็ดเสร็จรวม (ถือหุ้นร้อยละ 40)	175,620		71,406	
<b>กำไรขาดทุนเบ็ดเสร็จรวมส่วนที่เป็นของกลุ่มบริษัท</b>	<b>175,620</b>		<b>71,406</b>	
สินทรัพย์หมุนเวียน	1,087,219		1,306,276	
สินทรัพย์ไม่หมุนเวียน	395,367		552,186	
หนี้สินหมุนเวียน	(400,963)		(657,765)	
หนี้สินไม่หมุนเวียน	(574,674)		(332,798)	
สินทรัพย์สุทธิ (ร้อยละ 100)	506,949		867,899	
สินทรัพย์สุทธิส่วนที่เป็นของกลุ่มบริษัท (ถือหุ้นร้อยละ 40)	202,780		347,160	
การตัดกำไรระหว่างกันที่ยังไม่ได้รับรู้จากการขายสินทรัพย์ ให้แก่บริษัทรวม	(4,054)		(4,054)	
<b>มูลค่าตามบัญชีของเงินลงทุนในบริษัทรวม ณ วันที่ 30 กันยายน</b>	<b>198,726</b>		<b>343,106</b>	

11 เงินลงทุนในบริษัทย่อย

	งบการเงินเฉพาะกิจการ	
	สำหรับปี สิ้นสุดวันที่	สำหรับงวด เก้าเดือน สิ้นสุดวันที่
	30 กันยายน 2560	30 กันยายน 2559
	(พันบาท)	
ณ วันที่ 1 ตุลาคม/ 1 มกราคม	287,356	287,356
ณ วันที่ 30 กันยายน	<b>287,356</b>	<b>287,356</b>

ไม่มีการซื้อและจำหน่ายเงินลงทุนในบริษัทย่อยในระหว่างปีสิ้นสุดวันที่ 30 กันยายน 2560

เงินลงทุนในบริษัทย่อย ณ วันที่ 30 กันยายน 2560 และ 2559 และเงินปันผลรับจากเงินลงทุนสำหรับปีสิ้นสุดวันที่ 30 กันยายน 2560 และสำหรับงวดเก้าเดือนสิ้นสุดวันที่ 30 กันยายน 2559 มีดังนี้

		งบการเงินเฉพาะกิจการ				เงินปันผลรับ		
		สัดส่วน		การต่อจ่าย		สำหรับงวด		
ลักษณะธุรกิจ	ความเป็นเจ้าของ	ทุนชำระแล้ว	ราคาทุน	ราคาต่อจ่าย	ราคาทุน-สุทธิ	สำหรับปีสิ้นสุดวันที่ 30 กันยายน	เก้าเดือนสิ้นสุดวันที่ 30 กันยายน	
	2560	2559	2560	2559	2560	2559	2560	2559
(ร้อยละ)								
<b>บริษัทย่อย</b>								
บริษัท ควอลิตี้ ฟู้ดและจำหน่ายอาหาร	99.99	400,000	400,000	112,894	287,106	-	-	-
ไพน์แอปเปิ้ล แปรรูปจากพืชผล	99.99	400,000	400,000	112,894	287,106	-	-	-
โปรดัคส์ จำกัด	99.99	400,000	400,000	112,894	287,106	-	-	-
บริษัท อาหารสยาม ประกอบด้วยกิจการ	99.99	250	250	-	250	-	-	-
(251.3) จำกัด	99.99	250	250	-	250	-	-	-
<b>รวม</b>		<b>400,250</b>	<b>400,250</b>	<b>112,894</b>	<b>287,356</b>	<b>287,356</b>	<b>287,356</b>	<b>287,356</b>

**บริษัทย่อยทั้งหมดดำเนินการในประเทศไทย**

บริษัท ไม่มีเงินลงทุนในบริษัทย่อยซึ่งจดทะเบียนในตลาดหลักทรัพย์ ดังนั้นจึงไม่มีราคาที่เปิดเผยมต่อสาธารณชน

12 อสังหาริมทรัพย์เพื่อการลงทุน

	งบการเงินรวม/งบการเงินเฉพาะกิจการ			
	ที่ดิน	ส่วนปรับปรุง ที่ดิน	อาคาร สิ่งปลูกสร้างและ ส่วนปรับปรุง อาคาร	รวม
	(ล้านบาท)			
<b>ราคาทุน</b>				
ณ วันที่ 1 มกราคม 2559	62,854	15,943	3,883	82,680
ณ วันที่ 30 กันยายน 2559	62,854	15,943	3,883	82,680
และ 1 ตุลาคม 2559	62,854	15,943	3,883	82,680
ณ วันที่ 30 กันยายน 2560	62,854	15,943	3,883	82,680
<b>ค่าเสื่อมราคา</b>				
ณ วันที่ 1 มกราคม 2559	-	15,942	2,040	17,982
ค่าเสื่อมราคาสำหรับงวด	-	-	139	139
ณ วันที่ 30 กันยายน 2559	-	15,942	2,179	18,121
และ 1 ตุลาคม 2559	-	15,942	2,179	18,121
ค่าเสื่อมราคาสำหรับปี	-	-	185	185
ณ วันที่ 30 กันยายน 2560	-	15,942	2,364	18,306
<b>มูลค่าสุทธิทางบัญชี</b>				
ณ วันที่ 1 มกราคม 2559	62,854	1	1,843	64,698
ณ วันที่ 30 กันยายน 2559	62,854	1	1,704	64,559
และ 1 ตุลาคม 2559	62,854	1	1,704	64,559
ณ วันที่ 30 กันยายน 2560	62,854	1	1,519	64,374

อสังหาริมทรัพย์เพื่อการลงทุนประกอบด้วยที่ดินและส่วนปรับปรุงที่ดิน อาคารสิ่งปลูกสร้างและส่วนปรับปรุงอาคารที่ให้เช่าแก่บุคคลที่สาม สัญญาเช่านี้ไม่สามารถยกเลิกได้เป็นระยะเวลา 1 ปี 7 เดือน การต่ออายุสัญญาภายหลังจะเป็นไปตามการต่อรองกับผู้เช่า ทั้งนี้ไม่มีค่าเช่าที่อาจเกิดขึ้น ณ วันที่ 30 กันยายน 2560 ราคาประเมินของอสังหาริมทรัพย์เพื่อการลงทุนจำนวน 132.76 ล้านบาท (2559 : 132.76 ล้านบาท)

## การวัดมูลค่ายุติธรรม

### ลำดับชั้นมูลค่ายุติธรรม

มูลค่ายุติธรรมของอสังหาริมทรัพย์เพื่อการลงทุนถูกประเมินโดยผู้ประเมินราคาทรัพย์สินอิสระจากภายนอก ซึ่งมีคุณสมบัติในวิชาชีพที่เหมาะสมและมีประสบการณ์ในการประเมินราคาทรัพย์สินประเภทดังกล่าว

การวัดมูลค่ายุติธรรมของอสังหาริมทรัพย์เพื่อการลงทุน ถูกจัดลำดับชั้นการวัดมูลค่ายุติธรรมอยู่ในระดับที่ 3 จากเกณฑ์ข้อมูลที่น่ามาใช้ในเทคนิคการประเมินมูลค่ายุติธรรม

### เทคนิคการประเมินมูลค่าและข้อมูลที่ไม่สามารถสังเกตได้ที่มีนัยสำคัญ

เทคนิคการประเมินมูลค่าและข้อมูลที่ไม่สามารถสังเกตได้ที่มีนัยสำคัญที่ใช้ในการวัดมูลค่ายุติธรรมของอสังหาริมทรัพย์เพื่อการลงทุนแสดงในตารางดังต่อไปนี้

เทคนิคการประเมินมูลค่า  
วิธีการต้นทุน

ข้อมูลที่ไม่สามารถสังเกตได้ที่มีนัยสำคัญ  
ต้นทุนที่ต้องใช้ทดแทนใหม่ตามราคา  
ณ ปัจจุบัน

ความสัมพันธ์ระหว่างข้อมูลที่ไม่สามารถสังเกตได้ที่มีนัยสำคัญและการวัดมูลค่ายุติธรรม  
มูลค่ายุติธรรมที่ประมาณการไว้จะเพิ่มขึ้น (ลดลง) หากต้นทุนที่ต้องใช้ทดแทนสูงขึ้น (ลดลง)

## 13 ที่ดิน อาคารและอุปกรณ์

ราคาทุน	งบการเงินรวม										
	ที่ดิน	ส่วนปรับปรุง ที่ดิน	อาคาร สิ่งปลูกสร้างและ ส่วนปรับปรุงอาคาร	เครื่องจักรและ อุปกรณ์ (พันบาท)	เครื่องตกแต่ง ติดตั้งและ เครื่องใช้	ยานพาหนะ	สินทรัพย์ ระหว่าง ก่อสร้างและ ติดตั้ง	รวม			
ณ วันที่ 1 มกราคม 2559	179,320	134,643	607,599	1,746,557	43,728	53,810	713	2,766,370			
เพิ่มขึ้น	-	-	15	2,880	319	-	11,378	14,592			
โอน	-	-	200	581	-	-	(781)	-			
จำหน่าย	-	-	-	(2,563)	(1,592)	-	-	(4,155)			
ณ วันที่ 30 กันยายน 2559	179,320	134,643	607,814	1,747,455	42,455	53,810	11,310	2,776,807			
เพิ่มขึ้น	-	-	-	5,709	265	130	16,708	22,812			
โอน	-	9,618	739	13,975	-	-	(24,332)	-			
จำหน่าย	(51)	-	-	(7,472)	(4,913)	(2,711)	-	(15,147)			
ณ วันที่ 30 กันยายน 2560	179,269	144,261	608,553	1,759,667	37,807	51,229	3,686	2,784,472			



	งบการเงินรวม							
	ที่ดิน	ส่วนปรับปรุง ที่ดิน	อาคาร ดิ่งปลูกสร้างและ ส่วนปรับปรุงอาคาร	เครื่องจักรและ อุปกรณ์ (พันบาท)	เครื่องตกแต่ง ติดตั้งและ เครื่องใช้ สำนักงาน	ยานพาหนะ	สินทรัพย์ ระหว่าง ก่อสร้างและ ติดตั้ง	รวม
<b>ค่าเสื่อมราคาและขาดทุนจากการด้อยค่า</b>								
ณ วันที่ 1 มกราคม 2559	-	124,079	439,548	1,363,487	42,512	51,017	-	2,020,643
ค่าเสื่อมราคาสำหรับงวด จำหน่าย	-	3,756	16,104	40,370	481	1,157	-	61,868
<b>ณ วันที่ 30 กันยายน 2559</b>								
และ 1 ตุลาคม 2559	-	127,835	455,652	1,401,777	41,407	52,174	-	2,078,845
ค่าเสื่อมราคาสำหรับปี ขาดทุนจากการด้อยค่า จำหน่าย	-	4,565	21,004	53,257	434	953	-	80,213
<b>ณ วันที่ 30 กันยายน 2560</b>								
	-	132,400	476,656	1,448,487	36,930	50,417	-	2,144,890

	งบการเงินรวม					
	ที่ดิน	ส่วนปรับปรุง ที่ดิน	อาคาร สิ่งปลูกสร้างและ ส่วนปรับปรุงอาคาร	เครื่องจักรและ อุปกรณ์	เครื่องตกแต่ง ตัดแต่งและ เครื่องใช้ สำนักงาน	สินทรัพย์ ระยะยาว ก่อสร้างและ ติดตั้ง
มูลค่าสุทธิทางบัญชี				(พันบาท)		
ณ วันที่ 1 มกราคม 2559	179,320	10,564	168,051	383,070	1,216	713
ณ วันที่ 30 กันยายน 2559	179,320	6,808	152,162	345,678	1,048	11,310
และ 1 ตุลาคม 2559	179,269	11,861	131,897	311,180	877	3,686
ณ วันที่ 30 กันยายน 2560						
						รวม
						745,727
						697,962
						639,582

ราคาทรัพย์สินของกลุ่มบริษัทก่อนหักค่าเสื่อมราคาสะสมของอาคารและอุปกรณ์ ซึ่งได้คิดค่าเสื่อมราคาเต็มจำนวนแล้ว แต่ยังคงใช้งานจนถึง ณ วันที่ 30 กันยายน 2560 มีจำนวน 1,663.77 ล้านบาท (2559: 1,647.49 ล้านบาท)

	งบการเงินเฉพาะกิจการ							
	ที่ดิน	ส่วนปรับปรุง ที่ดิน	อาคาร ดัดแปลงสร้างและ ส่วนปรับปรุงอาคาร	เครื่องจักรและ อุปกรณ์	เครื่องตกแต่ง ติดตั้งและ เครื่องใช้	ยานพาหนะ	สินทรัพย์ ระหว่าง ก่อสร้างและ ติดตั้ง	รวม
<b>ราคาทุน</b>								
ณ วันที่ 1 มกราคม 2559	114,320	124,650	485,974	1,475,119	41,373	51,835	713	2,293,984
เพิ่มขึ้น	-	-	15	2,823	314	-	9,874	13,026
โอน	-	-	200	581	-	-	(781)	-
จำหน่าย	-	-	-	(2,623)	(1,592)	-	-	(4,215)
<b>ณ วันที่ 30 กันยายน 2559</b>	<b>114,320</b>	<b>124,650</b>	<b>486,189</b>	<b>1,475,900</b>	<b>40,095</b>	<b>51,835</b>	<b>9,806</b>	<b>2,302,795</b>
เพิ่มขึ้น	-	-	-	5,083	239	-	9,938	15,260
โอน	-	1,674	739	13,740	-	-	(16,153)	-
จำหน่าย	(51)	-	-	(7,472)	(4,913)	(2,711)	-	(15,147)
<b>ณ วันที่ 30 กันยายน 2560</b>	<b>114,269</b>	<b>126,324</b>	<b>486,928</b>	<b>1,487,251</b>	<b>35,421</b>	<b>49,124</b>	<b>3,591</b>	<b>2,302,908</b>

	งบการเงินเฉพาะกิจการ						
	ที่ดิน	ส่วนปรับปรุง ที่ดิน	อาคาร ถึงปลูกสร้างและ ส่วนปรับปรุงอาคาร	เครื่องจักรและ อุปกรณ์	เครื่องตกแต่ง ติดตั้งและ เครื่องใช้ สำนักงาน	ยานพาหนะ	สินทรัพย์ ระหว่าง ก่อสร้างและ ติดตั้ง รวม
<b>ค่าเสื่อมราคาและขาดทุนจากการตัดย่ำ</b>							
ณ วันที่ 1 มกราคม 2559	-	119,921	409,470	1,262,030	40,493	49,330	1,881,244
ค่าเสื่อมราคาสำหรับงวด จำหน่าย	-	2,256	9,085	23,536	341	1,113	36,331
ณ วันที่ 30 กันยายน 2559	-	-	-	(2,139)	(1,586)	-	(3,725)
และ 1 ตุลาคม 2559	-	122,177	418,555	1,283,427	39,248	50,443	1,913,850
ค่าเสื่อมราคาสำหรับปี ขาดทุนจากการตัดย่ำ จำหน่าย	-	2,527	11,780	31,273	335	875	46,790
ณ วันที่ 30 กันยายน 2560	-	-	-	800	-	-	800
	-	-	-	(7,347)	(4,911)	(2,710)	(14,968)
	-	124,704	430,335	1,308,153	34,672	48,608	1,946,472

	งบการเงินเฉพาะกิจการ					
	ที่ดิน	ส่วนปรับปรุง ที่ดิน	อาคาร สิ่งปลูกสร้างและ ส่วนปรับปรุงอาคาร	เครื่องจักรและ อุปกรณ์	เครื่องตกแต่ง ติดตั้งและ เครื่องใช้ สำนักงาน	สิทธิทรัพย์ ระหว่าง ก่อสร้างและ ติดตั้ง รวม
<b>มูลค่าสุทธิทางบัญชี</b>						
ณ วันที่ 1 มกราคม 2559	114,320	4,729	76,504	213,089	880	713
ณ วันที่ 30 กันยายน 2559	114,320	2,473	67,634	192,473	847	9,806
และ 1 ตุลาคม 2559	114,269	1,620	56,593	179,098	749	3,591
ณ วันที่ 30 กันยายน 2560						

(พันบาท)

ราคาทรัพย์สินของบริษัทก่อนหักค่าเสื่อมราคาสะสมของอาคารและอุปกรณ์ ซึ่งได้คิดค่าเสื่อมราคาเต็มจำนวนแล้ว แต่ยังคงใช้งานจนถึง ณ วันที่ 30 กันยายน 2560 มีจำนวน 1,651.26 ล้านบาท (2559: 1,643.03 ล้านบาท)

14 ภาษีเงินได้รอการตัดบัญชี

สินทรัพย์และหนี้สินภาษีเงินได้รอการตัดบัญชี ณ วันที่ 30 กันยายน มีดังนี้

	งบการเงินรวม		งบการเงินเฉพาะกิจการ	
	2560	2559	2560	2559
	(พันบาท)			
สินทรัพย์ภาษีเงินได้รอการตัดบัญชี	47,725	116,692	67,865	125,390
หนี้สินภาษีเงินได้รอการตัดบัญชี	-	(3,694)	-	(3,694)
<b>สุทธิ</b>	<b>47,725</b>	<b>112,998</b>	<b>67,865</b>	<b>121,696</b>

รายการเคลื่อนไหวของสินทรัพย์และหนี้สินภาษีเงินได้รอการตัดบัญชีรวมที่เกิดขึ้นในระหว่างปีสิ้นสุดวันที่ 30 กันยายน 2560 และระหว่างงวดเก้าเดือนสิ้นสุดวันที่ 30 กันยายน 2559 มีดังนี้

	ณ วันที่ 1 ตุลาคม 2559	งบการเงินรวม		ณ วันที่ 30 กันยายน 2560
		บันทึกเป็น (รายจ่าย) / รายได้ใน		
		กำไรหรือ ขาดทุน	กำไรขาดทุน เบ็ดเสร็จอื่น	
		(หมายเหตุ 27)		
		(พันบาท)		
<b>สินทรัพย์ภาษีเงินได้รอการตัดบัญชี</b>				
สินค้าคงเหลือ	3,773	(2,341)	-	1,432
ภาระผูกพันผลประโยชน์พนักงาน	14,797	852	56	15,705
สินทรัพย์ชีวภาพ	-	2,065	-	2,065
อื่นๆ	-	641	-	641
ยอดขาดทุนยกไป	98,122	(70,240)	-	27,882
<b>รวม</b>	<b>116,692</b>	<b>(69,023)</b>	<b>56</b>	<b>47,725</b>
<b>หนี้สินภาษีเงินได้รอการตัดบัญชี</b>				
สินทรัพย์ชีวภาพ	(3,661)	3,661	-	-
อื่นๆ	(33)	33	-	-
<b>รวม</b>	<b>(3,694)</b>	<b>3,694</b>	<b>-</b>	<b>-</b>
<b>สุทธิ</b>	<b>112,998</b>	<b>(65,329)</b>	<b>56</b>	<b>47,725</b>

	งบการเงินรวม			ณ วันที่ 30 กันยายน 2559
	ณ วันที่ 1 มกราคม 2559	บันทึกเป็น (รายจ่าย) / รายได้ใน		
		กำไรหรือ ขาดทุน	กำไรขาดทุน เบ็ดเสร็จอื่น (หมายเหตุ 27) (พันบาท)	
<b>สินทรัพย์ภายใต้การตัดบัญชี</b>				
สินค้าคงเหลือ	3,314	459	-	3,773
ภาระผูกพันผลประโยชน์พนักงาน อื่นๆ	12,993 2,925	842 (2,925)	962 -	14,797 -
ยอดขาดทุนยกไป	125,298	(27,176)	-	98,122
<b>รวม</b>	<b>144,530</b>	<b>(28,800)</b>	<b>962</b>	<b>116,692</b>
<b>หนี้สินภายใต้การตัดบัญชี</b>				
สินทรัพย์ชีวภาพ	-	(3,661)	-	(3,661)
อื่นๆ	-	(33)	-	(33)
<b>รวม</b>	<b>-</b>	<b>(3,694)</b>	<b>-</b>	<b>(3,694)</b>
<b>สุทธิ</b>	<b>144,530</b>	<b>(32,494)</b>	<b>962</b>	<b>112,998</b>
		งบการเงินเฉพาะกิจการ		
		บันทึกเป็น (รายจ่าย) / รายได้ใน		
		กำไรหรือ	กำไรขาดทุน	
		ขาดทุน	เบ็ดเสร็จอื่น	
		(หมายเหตุ 27) (พันบาท)		
<b>สินทรัพย์ภายใต้การตัดบัญชี</b>				
สินค้าคงเหลือ	4,088	(3,111)	-	977
ภาระผูกพันผลประโยชน์พนักงาน	14,229	751	56	15,036
เงินลงทุนในบริษัทย่อย	22,579	-	-	22,579
สินทรัพย์ชีวภาพ	-	2,065	-	2,065
อื่นๆ	-	641	-	641
ยอดขาดทุนยกไป	84,494	(57,927)	-	26,567
<b>รวม</b>	<b>125,390</b>	<b>(57,581)</b>	<b>56</b>	<b>67,865</b>

	งบการเงินเฉพาะกิจการ			ณ วันที่ 30 กันยายน 2560
	ณ วันที่ 1 ตุลาคม 2559	บันทึกเป็น (รายจ่าย) / รายได้ใน		
		กำไรหรือ ขาดทุน	กำไรขาดทุน เบ็ดเสร็จอื่น (หมายเหตุ 27) (พันบาท)	
<b>หนี้สินภายใต้การตัดบัญชี</b>				
สินทรัพย์ชีวภาพ	(3,661)	3,661	-	-
อื่นๆ	(33)	33	-	-
<b>รวม</b>	<b>(3,694)</b>	<b>3,694</b>	<b>-</b>	<b>-</b>
<b>สุทธิ</b>	<b>121,696</b>	<b>(53,887)</b>	<b>56</b>	<b>67,865</b>

	งบการเงินเฉพาะกิจการ			ณ วันที่ 30 กันยายน 2559
	ณ วันที่ 1 มกราคม 2559	บันทึกเป็น (รายจ่าย) / รายได้ใน		
		กำไรหรือ ขาดทุน	กำไรขาดทุน เบ็ดเสร็จอื่น (หมายเหตุ 27) (พันบาท)	
<b>สินทรัพย์ภายใต้การตัดบัญชี</b>				
สินค้าคงเหลือ	1,506	2,582	-	4,088
ภาระผูกพันผลประโยชน์พนักงาน	12,539	728	962	14,229
เงินลงทุนในบริษัทย่อย	22,579	-	-	22,579
อื่นๆ	2,925	(2,925)	-	-
ยอดขาดทุนยกไป	111,670	(27,176)	-	84,494
<b>รวม</b>	<b>151,219</b>	<b>(26,791)</b>	<b>962</b>	<b>125,390</b>

<b>หนี้สินภายใต้การตัดบัญชี</b>				
สินทรัพย์ชีวภาพ	-	(3,661)	-	(3,661)
อื่นๆ	-	(33)	-	(33)
<b>รวม</b>	<b>-</b>	<b>(3,694)</b>	<b>-</b>	<b>(3,694)</b>
<b>สุทธิ</b>	<b>151,219</b>	<b>(30,485)</b>	<b>962</b>	<b>121,696</b>



ขาดทุนทางภาษีจะสิ้นสุดอายุในระหว่างปี 2562 ถึง 2563 กลุ่มบริษัทได้รับรู้ผลขาดทุนทางภาษีเป็นสินทรัพย์ภาษีเงินได้รอการตัดบัญชี เนื่องจากเชื่อว่าจะมีกำไรทางภาษีเพียงพอที่จะนำผลขาดทุนทางภาษีที่ยังไม่ได้ใช้มาใช้ประโยชน์ได้ โดยฝ่ายบริหารได้มีการกำหนดแผนธุรกิจเพื่อลดผลขาดทุนดังกล่าวและเพิ่มประสิทธิภาพในการดำเนินงานให้มากขึ้น ซึ่งเป็นไปตามแผนธุรกิจของกลุ่มบริษัทที่กำไรจากการดำเนินงานของกลุ่มบริษัทจะเพิ่มขึ้นในอนาคต

สินทรัพย์ภาษีเงินได้รอการตัดบัญชีที่ยังไม่ได้รับรู้ มีดังนี้

	งบการเงินรวม		งบการเงินเฉพาะกิจการ	
	2560	2559	2560	2559
	(ล้านบาท)			
สินทรัพย์ภาษีเงินได้รอการตัดบัญชี				
ที่ยังไม่ได้รับรู้เกิดจากยอดขาดทุนยกไป	53,030	39,799	-	-

ขาดทุนทางภาษีข้างต้นของบริษัทย่อยจะสิ้นสุดอายุในระหว่างปี 2561 ถึง 2565 กลุ่มบริษัทยังมีได้รับรู้รายการดังกล่าวเป็นสินทรัพย์ภาษีเงินได้รอการตัดบัญชีเนื่องจากยังไม่มีความเป็นได้ค่อนข้างแน่ว่าทางกลุ่มบริษัทจะมีกำไรทางภาษีเพียงพอที่จะใช้ประโยชน์ทางภาษีดังกล่าว

#### 15 หนี้สินที่มีภาระดอกเบี้ย

	งบการเงินรวม		งบการเงินเฉพาะกิจการ	
	2560	2559	2560	2559
	(ล้านบาท)			
<b>ส่วนที่หมุนเวียน</b>				
เงินเบิกเกินบัญชีธนาคาร				
ส่วนที่ไม่มีหลักประกัน	-	625	-	-

หนี้สินที่มีภาระดอกเบี้ย ณ วันที่ 30 กันยายน 2559 มีระยะเวลาครบกำหนดการจ่ายชำระภายในหนึ่งปี

ณ วันที่ 30 กันยายน 2560 กลุ่มบริษัทและบริษัทมีวงเงินสินเชื่อซึ่งยังมีได้เบิกใช้เป็นจำนวนเงินรวม 1,339 ล้านบาท และ 1,244 ล้านบาท และ 93 ล้านดอลลาร์สหรัฐอเมริกา ตามลำดับ (2559: 1,237 ล้านบาท และ 1,140 ล้านบาท และ 74 ล้านดอลลาร์สหรัฐอเมริกา ตามลำดับ)

หนี้สินที่มีภาระดอกเบี้ยทั้งหมดของกลุ่มบริษัท ณ วันที่ 30 กันยายน 2559 เป็นสกุลเงินบาท

## 16 เข้าหน้การค้ำ

หมายเหตุ	งบการเงินรวม		งบการเงินเฉพาะกิจการ		
	2560	2559	2560	2559	
	(พันบาท)				
กิจการที่เกี่ยวข้องกัน	4	9,854	4,238	7,768	3,911
บุคคลหรือกิจการอื่นๆ		151,821	110,996	135,978	96,839
<b>รวม</b>		<b>161,675</b>	<b>115,234</b>	<b>143,746</b>	<b>100,750</b>

ยอดเข้าหน้การค้ำ ณ วันที่ 30 กันยายน จัดตามประเภทสกุลเงินตราได้ดังนี้

	งบการเงินรวม		งบการเงินเฉพาะกิจการ	
	2560	2559	2560	2559
	(พันบาท)			
สกุลเงินบาท	160,426	115,231	142,497	100,747
สกุลเงินเหรียญสหรัฐอเมริกา	1,249	-	1,249	-
สกุลเงินเหรียญออสเตรเลีย	-	3	-	3
<b>รวม</b>	<b>161,675</b>	<b>115,234</b>	<b>143,746</b>	<b>100,750</b>

17 เจ้าหนี้อื่น

หมายเหตุ	งบการเงินรวม		งบการเงินเฉพาะกิจการ		
	2560	2559	2560	2559	
	(พันบาท)				
กิจการที่เกี่ยวข้องกัน	4	<b>3,416</b>	<b>5,271</b>	<b>3,303</b>	<b>4,970</b>
บุคคลหรือกิจการอื่นๆ					
โบนัสค้างจ่าย		47,311	33,314	42,756	31,669
ค่าจ้างแรงงานค้างจ่าย		12,833	11,687	12,209	10,987
ค่านายหน้าค้างจ่าย		7,145	3,426	7,145	3,426
ค่าไฟฟ้าค้างจ่าย		7,042	5,647	6,661	5,394
ค่าขนส่งค้างจ่าย		4,444	3,540	4,444	3,540
เจ้าหนี้สัญญาขายเงินตราต่างประเทศล่วงหน้า		2,407	-	2,407	-
เจ้าหนี้ค่าสินทรัพย์		1,268	6,104	1,164	5,600
อื่นๆ		14,005	12,304	12,474	10,714
		<b>96,455</b>	<b>76,022</b>	<b>89,260</b>	<b>71,330</b>
รวม		<b>99,871</b>	<b>81,293</b>	<b>92,563</b>	<b>76,300</b>

ยอดเจ้าหนี้อื่น ณ วันที่ 30 กันยายน จัดตามประเภทสกุลเงินตราได้ดังนี้

	งบการเงินรวม		งบการเงินเฉพาะกิจการ	
	2560	2559	2560	2559
	(พันบาท)			
สกุลเงินบาท	90,319	77,867	83,011	72,874
สกุลเงินเหรียญสหรัฐอเมริกา	9,552	3,426	9,552	3,426
รวม	<b>99,871</b>	<b>81,293</b>	<b>92,563</b>	<b>76,300</b>

18 ภาวะผูกพันผลประโยชน์พนักงาน

	งบการเงินรวม		งบการเงินเฉพาะกิจการ	
	2560	2559	2560	2559
	(พันบาท)			
<b>งบแสดงฐานะการเงิน</b>				
<b>ภาวะผูกพันในงบแสดงฐานะการเงินสำหรับ</b>				
<b>ผลประโยชน์หลังออกจากงาน</b>				
โครงการจ่ายเงินชดเชยตามกฎหมายแรงงานไทย	74,794	70,430	71,452	67,589
ผลประโยชน์ระยะยาวอื่น	3,729	3,555	3,729	3,555
<b>รวม</b>	<b>78,523</b>	<b>73,985</b>	<b>75,181</b>	<b>71,144</b>

	งบการเงินรวม		งบการเงินเฉพาะกิจการ	
	สำหรับงวด		สำหรับงวด	
	สำหรับปี	เก้าเดือน	สำหรับปี	เก้าเดือน
	สิ้นสุดวันที่	สิ้นสุดวันที่	สิ้นสุดวันที่	สิ้นสุดวันที่
	30 กันยายน	30 กันยายน	30 กันยายน	30 กันยายน
หมายเหตุ	2560	2559	2560	2559
	(พันบาท)			

งบกำไรขาดทุนเบ็ดเสร็จ

รับรู้ในกำไรหรือขาดทุน 25

ผลประโยชน์หลังออกจากงาน

โครงการจ่ายเงินชดเชยตาม

กฎหมายแรงงานไทย	7,305	7,034	6,709	6,462
ผลประโยชน์ระยะยาวอื่น	258	245	258	245
<b>รวม</b>	<b>7,563</b>	<b>7,279</b>	<b>6,967</b>	<b>6,707</b>

รับรู้ในกำไรขาดทุนเบ็ดเสร็จอื่น

ขาดทุนจากการประมาณการตามหลัก

คณิตศาสตร์ประกันภัยที่รับรู้

ในระหว่างปี/งวด

ขาดทุนสะสมจากการประมาณการตามหลัก

คณิตศาสตร์ประกันภัยที่รับรู้

ในระหว่างปี/งวด	280	4,811	280	4,811
คณิตศาสตร์ประกันภัยที่รับรู้	29,091	28,811	28,466	28,186

## โครงการจ่ายเงินชดเชยตามกฎหมายแรงงานไทย

กลุ่มบริษัทและบริษัทจัดการ โครงการบำเหน็จบำนาญพนักงานตามข้อกำหนดของพระราชบัญญัติคุ้มครองแรงงาน พ.ศ. 2541 ในการให้ผลประโยชน์เมื่อเกษียณแก่พนักงานตามสิทธิและอายุงาน

โครงการผลประโยชน์ที่กำหนดไว้ของกลุ่มบริษัทมีความเสี่ยงจากการประมาณการตามหลักคณิตศาสตร์ประกันภัย ได้แก่ ความเสี่ยงของช่วงชีวิต และความเสี่ยงจากอัตราดอกเบี้ย

การเปลี่ยนแปลงในมูลค่าปัจจุบันของภาระผูกพันของโครงการผลประโยชน์

	งบการเงินรวม		งบการเงินเฉพาะกิจการ	
	2560	2559	2560	2559
	(พันบาท)			
ภาระผูกพันของโครงการผลประโยชน์				
ณ วันที่ 1 ตุลาคม/ 1 มกราคม	70,430	59,070	67,589	56,801
<b>รับรู้ในกำไรหรือขาดทุน</b>				
ต้นทุนบริการปัจจุบัน	5,398	5,219	4,891	4,720
ดอกเบี้ยจากภาระผูกพัน	1,907	1,815	1,818	1,742
	<b>7,305</b>	<b>7,034</b>	<b>6,709</b>	<b>6,462</b>
<b>รับรู้ในกำไรขาดทุนเบ็ดเสร็จอื่น</b>				
ขาดทุนจากการประมาณการตามหลัก				
คณิตศาสตร์ประกันภัย	-	7,394	-	7,394
	-	<b>7,394</b>	-	<b>7,394</b>
<b>อื่นๆ</b>				
ผลประโยชน์จ่าย	(2,941)	(3,068)	(2,846)	(3,068)
	<b>(2,941)</b>	<b>(3,068)</b>	<b>(2,846)</b>	<b>(3,068)</b>
ภาระผูกพันของโครงการผลประโยชน์				
ณ วันที่ 30 กันยายน	<b>74,794</b>	<b>70,430</b>	<b>71,452</b>	<b>67,589</b>

ขาดทุนจากการประมาณการตามหลักคณิตศาสตร์ประกันภัยที่รับรู้ในกำไรขาดทุนเบ็ดเสร็จอื่นเกิดขึ้นจาก

	งบการเงินรวม		งบการเงินเฉพาะกิจการ	
	สำหรับงวด		สำหรับงวด	
	สำหรับปี	เก้าเดือน	สำหรับปี	เก้าเดือน
	สิ้นสุดวันที่	สิ้นสุดวันที่	สิ้นสุดวันที่	สิ้นสุดวันที่
	30 กันยายน	30 กันยายน	30 กันยายน	30 กันยายน
	2560	2559	2560	2559
	(พันบาท)			
สมมติฐานประชากร	-	432	-	432
สมมติฐานทางการเงิน	-	2,522	-	2,522
การปรับปรุงจากประสบการณ์	280	1,857	280	1,857
<b>รวม</b>	<b>280</b>	<b>4,811</b>	<b>280</b>	<b>4,811</b>

**ข้อสมมติในการประมาณการตามหลักคณิตศาสตร์ประกันภัย**

ข้อสมมติหลักในการประมาณการตามหลักคณิตศาสตร์ประกันภัย ณ วันที่รายงาน (แสดงโดยวิธีถ่วงเฉลี่ยถ่วงน้ำหนัก) ได้แก่

	งบการเงินรวม		งบการเงินเฉพาะกิจการ	
	2560	2559	2560	2559
	(ร้อยละ)			
อัตราคิดลด	2.71 - 3.21	2.71 - 3.21	2.71	2.71
การเพิ่มขึ้นของเงินเดือนในอนาคต	4.00 - 5.00	4.00 - 5.00	4.00	4.00
อัตราการหมุนเวียนของพนักงาน	0.00 - 20.00	0.00 - 20.00	0.00 - 17.00	0.00 - 17.00

ข้อสมมติเกี่ยวกับอัตรารวมในอนาคตถือตามข้อมูลทางสถิติที่เผยแพร่ทั่วไปและตารางมรณะ

ณ วันที่ 30 กันยายน 2560 ระยะเวลาถ่วงเฉลี่ยถ่วงน้ำหนักของภาระผูกพันผลประโยชน์ที่กำหนดไว้เป็น 11 ปี ถึง 16 ปี (2559: 11 ปี ถึง 16 ปี)

### การวิเคราะห์ความอ่อนไหว

การเปลี่ยนแปลงในแต่ละข้อสมมติที่เกี่ยวข้องในการประมาณการตามหลักคณิตศาสตร์ประกันภัยที่อาจเป็นไปได้ อย่างสมเหตุสมผล ณ วันที่รายงาน โดยถือว่าข้อสมมติอื่นๆ คงที่ จะมีผลกระทบต่อภาระผูกพันผลประโยชน์ที่กำหนดไว้เป็นจำนวนเงินดังต่อไปนี้

ภาระผูกพันของโครงการผลประโยชน์ ณ วันที่ 30 กันยายน 2560	งบการเงินรวม		งบการเงินเฉพาะกิจการ (พันบาท)	
	เพิ่มขึ้น	ลดลง	เพิ่มขึ้น	ลดลง
อัตราคิดลด (เปลี่ยนแปลงร้อยละ 1)	(7,247)	4,664	(6,956)	4,316
การเพิ่มขึ้นของเงินเดือนในอนาคต (เปลี่ยนแปลงร้อยละ 1)	5,260	(7,862)	4,856	(7,519)
อัตราการหมุนเวียนของพนักงาน (เปลี่ยนแปลงร้อยละ 1)	(5,687)	2,819	(5,641)	2,769

แม้ว่าการวิเคราะห์นี้ไม่ได้คำนึงการกระจายตัวแบบเต็มรูปแบบของกระแสเงินสดที่คาดหวังภายใต้โครงการดังกล่าว แต่ได้แสดงประมาณการความอ่อนไหวของข้อสมมติต่างๆ

### 19 ทุนเรือนหุ้น

มูลค่าหุ้น ต่อหุ้น (บาท)	งบการเงินรวม/งบการเงินเฉพาะกิจการ			
	30 กันยายน 2560		30 กันยายน 2559	
	จำนวนหุ้น	จำนวนเงิน	จำนวนหุ้น	จำนวนเงิน
	(พันหุ้น/พันบาท)			
<b>ทุนจดทะเบียน</b>				
ณ วันที่ 1 ตุลาคม/ 1 มกราคม				
- หุ้นสามัญ	10	30,000	30,000	300,000
ณ วันที่ 30 กันยายน				
- หุ้นสามัญ	10	30,000	30,000	300,000

มูลค่าหุ้น ต่อหุ้น (บาท)	งบการเงินรวม/งบการเงินเฉพาะกิจการ				
	30 กันยายน 2560		30 กันยายน 2559		
	จำนวนหุ้น	จำนวนเงิน	จำนวนหุ้น	จำนวนเงิน	
	(พันหุ้น/พันบาท)				
<b>ทุนที่ออกและชำระแล้ว</b>					
ณ วันที่ 1 ตุลาคม/ 1 มกราคม					
- หุ้นสามัญ	10	21,000	210,000	21,000	210,000
ณ วันที่ 30 กันยายน					
- หุ้นสามัญ	10	21,000	210,000	21,000	210,000

ผู้ถือหุ้นสามัญจะได้รับสิทธิในการรับเงินปันผลจากการประกาศจ่ายเงินปันผลและมีสิทธิออกเสียงลงคะแนนหนึ่งเสียงต่อหนึ่งหุ้นในที่ประชุมของบริษัท

### ส่วนเกินมูลค่าหุ้น

ตามบทบัญญัติแห่งพระราชบัญญัติบริษัทมหาชนจำกัด พ.ศ. 2535 มาตรา 51 ในกรณีที่บริษัทเสนอขายหุ้นสูงกว่ามูลค่าหุ้นที่จดทะเบียนไว้ บริษัทต้องนำค่าหุ้นส่วนเกินนี้ตั้งเป็นทุนสำรอง (“ส่วนเกินมูลค่าหุ้น”) ส่วนเกินมูลค่าหุ้นนี้จะนำไปจ่ายเป็นเงินปันผลไม่ได้

## 20 สำรอง

สำรองประกอบด้วย

**การจัดสรรกำไร และ/หรือ กำไรสะสม**

**สำรองตามกฎหมาย**

ตามบทบัญญัติแห่งพระราชบัญญัติบริษัทมหาชนจำกัด พ.ศ. 2535 มาตรา 116 บริษัทจะต้องจัดสรรทุนสำรอง (“สำรองตามกฎหมาย”) อย่างน้อยร้อยละ 5 ของกำไรสุทธิประจำปีหลังจากหักขาดทุนสะสมมา (ถ้ามี) จนกว่าสำรองดังกล่าวมีจำนวนไม่น้อยกว่าร้อยละ 10 ของทุนจดทะเบียน เงินสำรองนี้จะนำไปจ่ายเป็นเงินปันผลไม่ได้



## องค์ประกอบอื่นของส่วนของผู้ถือหุ้น

### ผลต่างจากการเปลี่ยนแปลงในมูลค่ายุติธรรมของเงินลงทุนเพื่อขาย

ผลต่างจากการเปลี่ยนแปลงในมูลค่ายุติธรรมของเงินลงทุนเพื่อขายแสดงในส่วนของผู้ถือหุ้นประกอบด้วยการเปลี่ยนแปลงในมูลค่ายุติธรรมของเงินลงทุนเพื่อขายจนกระทั่งมีการตัดรายการหรือเกิดการด้อยค่า

### การเคลื่อนไหวในทุนสำรอง

การเคลื่อนไหวในทุนสำรองแสดงรายการในงบแสดงการเปลี่ยนแปลงส่วนของผู้ถือหุ้น

## 21 ส่วนงานดำเนินงาน

ผู้บริหารเห็นว่ากลุ่มบริษัทดำเนินกิจการในส่วนงานเดียวคือ ธุรกิจสับปะรด ดังนั้นฝ่ายบริหารจึงพิจารณาว่ากลุ่มบริษัทมีส่วนงานดำเนินงานเพียงส่วนงานเดียว

### ส่วนงานภูมิศาสตร์

กลุ่มบริษัทมีฐานการดำเนินธุรกิจในประเทศไทย โดยส่วนใหญ่สินค้าที่ผลิตได้จะส่งไปจำหน่ายโดยตรงที่ต่างประเทศให้กับลูกค้าภายนอก

ในการนำเสนอการจำแนกส่วนงานภูมิศาสตร์ รายได้ตามส่วนงานแยกตามที่ตั้งทางภูมิศาสตร์ของลูกค้า

### ข้อมูลเกี่ยวกับส่วนงานภูมิศาสตร์

	งบการเงินรวม	
	รวมรายได้	
	สำหรับปี	สำหรับงวด
	สิ้นสุดวันที่	สิ้นสุดวันที่
	30 กันยายน	30 กันยายน
	2560	2559
	(พันบาท)	
ต่างประเทศ	3,436,959	3,017,736
ประเทศไทย	149,223	183,861
<b>รวม</b>	<b>3,586,182</b>	<b>3,201,597</b>

### ลูกค้ารายใหญ่

รายได้จากลูกค้ารายใหญ่หลายรายรวมเป็นเงินประมาณ 953.29 ล้านบาท (2559: 1,022.15 ล้านบาท) จากรายได้รวมของกลุ่มบริษัท

22 รายได้จากการลงทุน

	หมายเหตุ	งบการเงินรวม		งบการเงินเฉพาะกิจการ	
		สำหรับปี	สำหรับงวด	สำหรับปี	สำหรับงวด
		สิ้นสุดวันที่	เก้าเดือน	สิ้นสุดวันที่	เก้าเดือน
		30 กันยายน	สิ้นสุดวันที่	30 กันยายน	สิ้นสุดวันที่
		2560	2559	2560	2559
(พันบาท)					
<b>ค่าเช่ารับ</b>					
รายได้ค่าเช่าจากสัญญาเช่า					
ดำเนินงานอสังหาริมทรัพย์					
เพื่อการลงทุน	4	1,975	691	1,975	691
<b>เงินปันผลรับ</b>					
บริษัทร่วม	4, 10	-	-	320,000	40,000
กิจการอื่น		11,537	16,239	11,537	16,239
<b>ดอกเบี้ยรับ</b>					
บริษัทร่วม	4	195	1,753	195	1,753
บริษัทย่อย	4	-	-	3,643	2,687
กิจการอื่น		9,022	3,357	9,006	3,338
<b>รวม</b>		<b>22,729</b>	<b>22,040</b>	<b>346,356</b>	<b>64,708</b>

## 23 ค่าใช้จ่ายในการขาย

	งบการเงินรวม		งบการเงินเฉพาะกิจการ	
	สำหรับงวด		สำหรับงวด	
	สำหรับปี	เก้าเดือน	สำหรับปี	เก้าเดือน
	สิ้นสุดวันที่	สิ้นสุดวันที่	สิ้นสุดวันที่	สิ้นสุดวันที่
	30 กันยายน	30 กันยายน	30 กันยายน	30 กันยายน
	2560	2559	2560	2559
	(พันบาท)			
ค่าใช้จ่ายส่งออก	57,187	44,500	48,055	36,653
ค่าใช้จ่ายผลประโยชน์พนักงาน	17,820	13,526	17,820	13,526
ค่านายหน้า	12,672	9,146	12,672	9,146
ค่าใช้จ่ายในการเดินทาง	2,907	554	2,907	554
อื่นๆ	8,662	4,135	8,662	4,135
<b>รวม</b>	<b>99,248</b>	<b>71,861</b>	<b>90,116</b>	<b>64,014</b>

## 24 ค่าใช้จ่ายในการบริหาร

	งบการเงินรวม		งบการเงินเฉพาะกิจการ	
	สำหรับงวด		สำหรับงวด	
	สำหรับปี	เก้าเดือน	สำหรับปี	เก้าเดือน
	สิ้นสุดวันที่	สิ้นสุดวันที่	สิ้นสุดวันที่	สิ้นสุดวันที่
	30 กันยายน	30 กันยายน	30 กันยายน	30 กันยายน
	2560	2559	2560	2559
	(พันบาท)			
ค่าใช้จ่ายผลประโยชน์พนักงาน	64,550	47,671	64,550	47,671
ผลขาดทุนจากการตัดจำหน่าย				
สินค้าเสื่อมสภาพ	14,346	2,220	14,346	2,220
ค่าเช่า	8,996	6,204	8,996	6,204
ค่าเบี้ยประชุมกรรมการ	6,180	4,610	6,180	4,610
ค่าเสื่อมราคาและค่าตัดจำหน่าย	2,126	2,085	2,299	2,085
อื่นๆ	25,322	18,954	22,989	18,835
<b>รวม</b>	<b>121,520</b>	<b>81,744</b>	<b>119,360</b>	<b>81,625</b>

25 ค่าใช้จ่ายผลประโยชน์ของพนักงาน

	งบการเงินรวม		งบการเงินเฉพาะกิจการ	
	สำหรับงวด		สำหรับงวด	
	สำหรับปี สิ้นสุดวันที่ 30 กันยายน	เก้าเดือน สิ้นสุดวันที่ 30 กันยายน	สำหรับปี สิ้นสุดวันที่ 30 กันยายน	เก้าเดือน สิ้นสุดวันที่ 30 กันยายน
หมายเหตุ	2560	2559	2560	2559
	(พันบาท)			
เงินเดือนและค่าแรง	389,126	275,894	324,652	230,849
โบนัส	48,870	33,314	42,544	31,669
เงินสมทบกองทุนประกันสังคม	10,909	8,500	9,732	7,396
ต้นทุนบำเหน็จบำนาญ - โครงการ สมทบเงิน	8,279	5,865	8,279	5,865
ต้นทุนบำเหน็จบำนาญ - โครงการ ผลประโยชน์ที่กำหนดไว้	18 7,563	7,279	6,967	6,707
ค่าเบี้ยประชุมกรรมการ	6,180	4,610	6,180	4,610
อื่นๆ	12,214	7,456	11,897	7,184
<b>รวม</b>	<b>483,141</b>	<b>342,918</b>	<b>410,251</b>	<b>294,280</b>

โครงการผลประโยชน์ที่กำหนดไว้

รายละเอียดของโครงการผลประโยชน์ที่กำหนดไว้ได้เปิดเผยในหมายเหตุประกอบงบการเงินข้อ 18

โครงการสมทบเงิน

กลุ่มบริษัทได้จัดตั้งกองทุนสำรองเลี้ยงชีพสำหรับพนักงานของกลุ่มบริษัทบนพื้นฐานความสมัครใจของพนักงาน ในการเป็นสมาชิกของกองทุน โดยพนักงานจ่ายเงินสะสมในอัตราร้อยละ 3 ถึงอัตราร้อยละ 5 ของเงินเดือนทุกเดือน และกลุ่มบริษัทจ่ายสมทบในอัตราร้อยละ 3 ถึงอัตราร้อยละ 5 ของเงินเดือนของพนักงานทุกเดือน กองทุนสำรองเลี้ยงชีพนี้ได้จดทะเบียนเป็นกองทุนสำรองเลี้ยงชีพตามข้อกำหนดของกระทรวงการคลัง และจัดการกองทุนโดยผู้จัดการกองทุนที่ได้รับอนุญาต

## 26 ค่าใช้จ่ายตามลักษณะ

งบการเงินได้รวมการวิเคราะห์ค่าใช้จ่ายตามหน้าที่ ค่าใช้จ่ายตามลักษณะได้เปิดเผยตามข้อกำหนดในมาตรฐานการรายงานทางการเงินฉบับต่างๆ ดังนี้

	งบการเงินรวม		งบการเงินเฉพาะกิจการ	
		สำหรับงวด		สำหรับงวด
	สำหรับปี	เก้าเดือน	สำหรับปี	เก้าเดือน
	สิ้นสุดวันที่	สิ้นสุดวันที่	สิ้นสุดวันที่	สิ้นสุดวันที่
	30 กันยายน	30 กันยายน	30 กันยายน	30 กันยายน
หมายเหตุ	2560	2559	2560	2559
	(พันบาท)			
การเปลี่ยนแปลงในสินค้าสำเร็จรูป				
และสินค้ากึ่งสำเร็จรูป	(48,691)	178,084	(48,227)	118,484
วัตถุดิบและวัสดุสิ้นเปลืองใช้ไป	2,246,656	2,028,926	1,897,512	1,645,220
ค่าใช้จ่ายผลประโยชน์พนักงาน	25 483,141	342,918	410,251	294,280
ค่าเสื่อมราคาและค่าตัดจำหน่าย	82,172	63,005	48,748	37,462
ขาดทุนจากการค้ำอุปกรณ์	13 800	-	800	-
อื่นๆ	505,084	421,116	980,762	933,516
<b>รวมต้นทุนขาย ค่าใช้จ่ายในการขาย</b>				
<b>    และค่าใช้จ่ายในการบริหาร</b>	<b>3,269,162</b>	<b>3,034,049</b>	<b>3,289,846</b>	<b>3,028,962</b>

27 ภาษีเงินได้

ภาษีเงินได้ที่รับรู้ในกำไรหรือขาดทุน

	งบการเงินรวม		งบการเงินเฉพาะกิจการ	
	สำหรับงวด		สำหรับงวด	
	สำหรับปี	เก้าเดือน	สำหรับปี	เก้าเดือน
	สิ้นสุดวันที่	สิ้นสุดวันที่	สิ้นสุดวันที่	สิ้นสุดวันที่
	30 กันยายน	30 กันยายน	30 กันยายน	30 กันยายน
หมายเหตุ	2560	2559	2560	2559
	(พันบาท)			
<b>ภาษีเงินได้ของงวดปัจจุบัน</b>				
สำหรับปี/งวดปัจจุบัน	-	-	-	-
<b>ภาษีเงินได้รอการตัดบัญชี</b>				
การเปลี่ยนแปลงของผลต่างชั่วคราว	65,329	32,494	53,887	30,485
<b>รวมค่าใช้จ่ายภาษีเงินได้</b>	<b>65,329</b>	<b>32,494</b>	<b>53,887</b>	<b>30,485</b>

ภาษีเงินได้ที่รับรู้ในกำไรขาดทุนเบ็ดเสร็จอื่น

	งบการเงินรวม					
	สำหรับปี			สำหรับงวดเก้าเดือน		
	สิ้นสุดวันที่ 30 กันยายน 2560			สิ้นสุดวันที่ 30 กันยายน 2559		
	ก่อน	รายได้	สุทธิจาก	ก่อน	รายได้	สุทธิจาก
	ภาษีเงินได้	ภาษีเงินได้	ภาษีเงินได้	ภาษีเงินได้	ภาษีเงินได้	ภาษีเงินได้
	(พันบาท)					
ขาดทุนจากการประมาณการตาม						
หลักคณิตศาสตร์ประกันภัย	(280)	56	(224)	(4,811)	962	(3,849)
ส่วนแบ่งกำไรขาดทุนเบ็ดเสร็จอื่น						
จากเงินลงทุนในบริษัทร่วม						
- สุทธิจากภาษีเงินได้	140	-	140	-	-	-
	<b>(140)</b>	<b>56</b>	<b>(84)</b>	<b>(4,811)</b>	<b>962</b>	<b>(3,849)</b>

งบการเงินเฉพาะกิจการ

	สำหรับปี			สำหรับงวดเก้าเดือน		
	สิ้นสุดวันที่ 30 กันยายน 2560			สิ้นสุดวันที่ 30 กันยายน 2559		
	ก่อน ภาษีเงินได้	รายได้ ภาษีเงินได้	สุทธิจาก ภาษีเงินได้	ก่อน ภาษีเงินได้	รายได้ ภาษีเงินได้	สุทธิจาก ภาษีเงินได้
	(พันบาท)					
ขาดทุนจากการประมาณการ ตามหลักคณิตศาสตร์ ประกันภัย	(280)	56	(224)	(4,811)	962	(3,849)

การกระทบยอดเพื่อหาอัตราภาษีที่แท้จริง

	งบการเงินรวม			
	สำหรับปี		สำหรับงวดเก้าเดือน	
	สิ้นสุดวันที่ 30 กันยายน 2560	สิ้นสุดวันที่ 30 กันยายน 2559	สิ้นสุดวันที่ 30 กันยายน 2560	สิ้นสุดวันที่ 30 กันยายน 2559
	อัตราภาษี		อัตราภาษี	
	(ร้อยละ)		(ร้อยละ)	
	(พันบาท)		(พันบาท)	
กำไรก่อนภาษีเงินได้		449,879		223,529
จำนวนภาษีตามอัตราภาษีเงินได้	20.00	89,976	20.00	44,706
ส่วนแบ่งกำไรจากเงินลงทุนในบริษัทร่วม				
- สุทธิจากภาษีเงินได้		(35,096)		(14,281)
รายได้เงินปันผลที่ได้รับการยกเว้นภาษี		(2,307)		(3,248)
ค่าใช้จ่ายทางภาษีที่ถือเป็นรายจ่ายได้เพิ่มขึ้น		(405)		(136)
ค่าใช้จ่ายต้องห้ามทางภาษี		114		192
การใช้ขาดทุนทางภาษีที่เดิมไม่ได้บันทึก		(153)		(235)
ผลขาดทุนในปี/งวดปัจจุบันที่ไม่รับรู้เป็น สินทรัพย์ภาษีเงินได้รอการตัดบัญชี		13,200		5,496
<b>รวม</b>	<b>14.52</b>	<b>65,329</b>	<b>14.54</b>	<b>32,494</b>

	งบการเงินเฉพาะกิจการ			
	สำหรับปี		สำหรับงวดเก้าเดือน	
	สิ้นสุดวันที่ 30 กันยายน 2560		สิ้นสุดวันที่ 30 กันยายน 2559	
อัตรากำไร		อัตรากำไร		
	(ร้อยละ)	(พันบาท)	(ร้อยละ)	(พันบาท)
กำไรก่อนภาษีเงินได้		602,667		209,432
จำนวนภาษีตามอัตรากำไรเงินได้	20.00	120,533	20.00	41,886
รายได้เงินปันผลที่ได้รับการยกเว้นภาษี		(66,307)		(11,248)
ค่าใช้จ่ายทางภาษีที่ถือเป็นรายจ่ายได้เพิ่มขึ้น		(289)		(136)
ค่าใช้จ่ายต้องห้ามทางภาษี		103		182
การใช้ขาดทุนทางภาษีเดิมที่ไม่ได้บันทึก		(153)		(199)
<b>รวม</b>		<b>8.94</b>		<b>14.56</b>
		<b>53,887</b>		<b>30,485</b>

#### การลดอัตรากำไรเงินได้นิติบุคคล

พระราชบัญญัติแก้ไขเพิ่มเติมประมวลรัษฎากร ฉบับที่ 42 พ.ศ. 2559 ลงวันที่ 3 มีนาคม 2559 ให้ปรับลดอัตรากำไรเงินได้นิติบุคคลเหลืออัตราร้อยละ 20 ของกำไรสุทธิสำหรับรอบระยะเวลาบัญชีที่เริ่มในหรือหลังวันที่ 1 มกราคม 2559 เป็นต้นไป



## 28 กำไรต่อหุ้นขั้นพื้นฐาน

กำไรต่อหุ้นขั้นพื้นฐานสำหรับปีสิ้นสุดวันที่ 30 กันยายน 2560 และสำหรับงวดเก้าเดือนสิ้นสุดวันที่ 30 กันยายน 2559 คำนวณจากกำไรสำหรับปี/งวดที่เป็นส่วนของผู้ถือหุ้นสามัญของบริษัทและจำนวนหุ้นสามัญที่ออกจำหน่ายแล้วระหว่างปี/งวดโดยแสดงการคำนวณดังนี้

	งบการเงินรวม		งบการเงินเฉพาะกิจการ	
	สำหรับปี สิ้นสุดวันที่ 30 กันยายน 2560	สำหรับงวด เก้าเดือน สิ้นสุดวันที่ 30 กันยายน 2559	สำหรับปี สิ้นสุดวันที่ 30 กันยายน 2560	สำหรับงวด เก้าเดือน สิ้นสุดวันที่ 30 กันยายน 2559
	(พันบาท/พันหุ้น)			
กำไรที่เป็นส่วนของผู้ถือหุ้นสามัญ ของบริษัท (ขั้นพื้นฐาน)	384,550	191,035	548,780	178,947
จำนวนหุ้นสามัญที่ออกจำหน่ายแล้ว	21,000	21,000	21,000	21,000
กำไรต่อหุ้น (ขั้นพื้นฐาน) (บาท)	<b>18.31</b>	<b>9.10</b>	<b>26.13</b>	<b>8.52</b>

## 29 เงินปันผล

ในการประชุมสามัญประจำปีของผู้ถือหุ้นของบริษัทเมื่อวันที่ 20 มกราคม 2560 ผู้ถือหุ้นมีมติอนุมัติการจัดสรรกำไรเป็นเงินปันผลในอัตราหุ้นละ 9 บาท เป็นจำนวนเงิน 189 ล้านบาท เงินปันผลดังกล่าวได้จ่ายให้แก่ผู้ถือหุ้นในวันที่ 16 กุมภาพันธ์ 2560

ในการประชุมคณะกรรมการบริษัทของบริษัทเมื่อวันที่ 8 พฤษภาคม 2560 คณะกรรมการบริษัทมีมติอนุมัติการจัดสรรกำไรเป็นเงินปันผลระหว่างกาลในอัตราหุ้นละ 6.50 บาท เป็นจำนวนเงิน 136.50 ล้านบาท เงินปันผลดังกล่าวได้จ่ายให้แก่ผู้ถือหุ้นในวันที่ 6 มิถุนายน 2560

## 30 เครื่องมือทางการเงิน

### นโยบายการจัดการความเสี่ยงทางการเงิน

กลุ่มบริษัทมีความเสี่ยงจากการดำเนินธุรกิจตามปกติจากการเปลี่ยนแปลงอัตราดอกเบี้ยและอัตราแลกเปลี่ยนเงินตราต่างประเทศ และจากการไม่ปฏิบัติตามข้อกำหนดตามสัญญาของกลุ่มสัญญา กลุ่มบริษัทไม่มีการถือหรือออกเครื่องมือทางการเงินที่เป็นตราสารอนุพันธ์ เพื่อการเก็งกำไรหรือการค้า

การจัดการความเสี่ยงเป็นส่วนที่สำคัญของธุรกิจของกลุ่มบริษัท กลุ่มบริษัทมีระบบในการควบคุมให้มีความสมดุลของระดับความเสี่ยงให้เป็นที่ยอมรับได้ โดยพิจารณาระหว่างต้นทุนที่เกิดจากความเสียหายและต้นทุนของการจัดการความเสี่ยง ฝ่ายบริหารได้มีการควบคุมกระบวนการจัดการความเสี่ยงของกลุ่มบริษัทอย่างต่อเนื่อง เพื่อให้มั่นใจว่ามีความสมดุลระหว่างความเสี่ยงและการควบคุมความเสี่ยง

### การบริหารจัดการทุน

นโยบายของคณะกรรมการบริษัทคือ การรักษาระดับเงินทุนให้มั่นคงเพื่อรักษานักลงทุน เจ้าหนี้และความเชื่อมั่นของตลาดและก่อให้เกิดการพัฒนาธุรกิจในอนาคต คณะกรรมการได้มีการกำกับดูแลผลตอบแทนจากการลงทุน ซึ่งกลุ่มบริษัทพิจารณาจากสัดส่วนของผลตอบแทนจากกิจกรรมดำเนินงานต่อส่วนของผู้ถือหุ้นรวม ซึ่งไม่รวมส่วนได้เสียที่ไม่มีอำนาจควบคุม อีกทั้งยังกำกับดูแลระดับการจ่ายเงินปันผลให้แก่ผู้ถือหุ้นสามัญ

### ความเสี่ยงด้านอัตราดอกเบี้ย

ความเสี่ยงด้านอัตราดอกเบี้ยหมายถึง ความเสี่ยงที่เกิดจากการเปลี่ยนแปลงที่จะเกิดในอนาคตของอัตราดอกเบี้ยในตลาด ซึ่งส่งผลกระทบต่อภาระดำเนินงานและกระแสเงินสดของกลุ่มบริษัท เนื่องจากดอกเบี้ยของหลักทรัพย์ที่เป็นตราสารหนี้และเงินกู้ยืมส่วนใหญ่มีอัตราคงที่ กลุ่มบริษัทมีความเสี่ยงด้านอัตราดอกเบี้ยที่เกิดจากเงินกู้ยืม (ดูหมายเหตุข้อ 15) โดยกลุ่มบริษัทคาดว่าผลกระทบจากอัตราดอกเบี้ยที่จะเปลี่ยนแปลงสูงขึ้น ไม่มีผลกระทบต่อภาระดำเนินงานอย่างมีสาระสำคัญ

อัตราดอกเบี้ยที่แท้จริงของเงินให้กู้ยืม ณ วันที่ 30 กันยายน และระยะที่ครบกำหนดชำระหรือกำหนดอัตราใหม่มีดังนี้

	อัตราดอกเบี้ย ที่แท้จริง (ร้อยละต่อปี)	งบการเงินรวม			รวม
		ภายใน 1 ปี	หลังจาก 1 ปี แต่ภายใน 5 ปี	หลังจาก 5 ปี	
<b>ปี 2559</b>					
<b>หมุนเวียน</b>					
เงินให้กู้ยืมระยะสั้น					
แก่กิจการที่เกี่ยวข้องกัน	MLR-0.5	40,000	-	-	40,000
<b>รวม</b>		<b>40,000</b>	<b>-</b>	<b>-</b>	<b>40,000</b>
<b>งบการเงินเฉพาะกิจการ</b>					
อัตราดอกเบี้ย					
ที่แท้จริง					
(ร้อยละต่อปี)					
<b>ปี 2560</b>					
<b>หมุนเวียน</b>					
เงินให้กู้ยืมระยะสั้น					
แก่กิจการที่เกี่ยวข้องกัน	2.00	36,000	-	-	36,000
เงินให้กู้ยืมระยะยาวแก่บริษัทย่อย					
ส่วนที่ถึงกำหนดชำระภายในหนึ่งปี	2.50	15,000	-	-	15,000
<b>ไม่หมุนเวียน</b>					
เงินให้กู้ยืมระยะยาวแก่บริษัทย่อย	2.50	-	80,000	5,000	85,000
<b>รวม</b>		<b>51,000</b>	<b>80,000</b>	<b>5,000</b>	<b>136,000</b>

	อัตราดอกเบี้ย ที่แท้จริง (ร้อยละต่อปี)	ภายใน 1 ปี	งบการเงินเฉพาะกิจการ		รวม
			หลังจาก 1 ปี แต่ภายใน 5 ปี (พันบาท)	หลังจาก 5 ปี	
<b>ปี 2559</b>					
<b>หมุนเวียน</b>					
เงินให้กู้ยืมระยะสั้น					
แก่กิจการที่เกี่ยวข้องกัน	2.00, MLR-0.5	97,000	-	-	97,000
<b>ไม่หมุนเวียน</b>					
เงินให้กู้ยืมระยะยาว					
แก่บริษัทย่อย	2.50	-	75,000	25,000	100,000
<b>รวม</b>		<b>97,000</b>	<b>75,000</b>	<b>25,000</b>	<b>197,000</b>

#### ความเสี่ยงจากเงินตราต่างประเทศ

กลุ่มบริษัทมีความเสี่ยงจากอัตราแลกเปลี่ยนเงินตราต่างประเทศ ซึ่งเกิดจากการขายสินค้าที่เป็นเงินตราต่างประเทศ กลุ่มบริษัทได้ทำสัญญาขายเงินตราต่างประเทศล่วงหน้า ซึ่งรายการดังกล่าวจะมีอายุไม่เกินหนึ่งปี เพื่อป้องกันความเสี่ยงจากสัญญาดังกล่าว และกลุ่มบริษัทยังมีความเสี่ยงจากอัตราแลกเปลี่ยนเงินตราต่างประเทศ ซึ่งเกิดจากการซื้อสินค้าที่เป็นเงินตราต่างประเทศที่ไม่ได้ป้องกันความเสี่ยงไว้ โดยความเสี่ยงจากเงินตราต่างประเทศดังกล่าวไม่เป็นสาระสำคัญ ณ วันที่รายงาน สัญญาขายเงินตราต่างประเทศล่วงหน้า ณ วันที่รายงาน เป็นรายการที่เกี่ยวข้องกับรายการขายสินค้าที่เป็นเงินตราต่างประเทศในงวดถัดไป

ณ วันที่ 30 กันยายน กลุ่มบริษัทและบริษัทที่มีความเสี่ยงจากอัตราแลกเปลี่ยนเงินตราต่างประเทศอันเป็นผลมาจากการมีสินทรัพย์และหนี้สินที่เป็นเงินตราต่างประเทศดังนี้

หมายเหตุ	งบการเงินรวม		งบการเงินเฉพาะกิจการ		
	2560	2559	2560	2559	
	(พันบาท)				
<b>เงินเหรียญสหรัฐอเมริกา</b>					
เงินสดและรายการเทียบเท่าเงินสด	5	137	141	137	141
ลูกหนี้การค้า	6	160,696	134,286	160,696	134,286
เจ้าหนี้การค้า	16	(1,249)	-	(1,249)	-
เจ้าหนี้อื่น	17	(9,552)	(3,426)	(9,552)	(3,426)
<b>ยอดบัญชีในงบแสดงฐานะการเงิน</b>					
<b>ที่มีความเสี่ยง</b>		<b>150,032</b>	<b>131,001</b>	<b>150,032</b>	<b>131,001</b>
ประมาณการยอดขายสินค้า		963,882	1,556,423	963,882	1,556,423
<b>ยอดรวมความเสี่ยงทั้งสิ้น</b>		<b>1,113,914</b>	<b>1,687,424</b>	<b>1,113,914</b>	<b>1,687,424</b>
สัญญาขายเงินตราต่างประเทศ		(476,514)	(105,307)	(476,514)	(105,307)
<b>ยอดความเสี่ยงคงเหลือสุทธิ</b>		<b>637,400</b>	<b>1,582,117</b>	<b>637,400</b>	<b>1,582,117</b>
<b>เงินเหรียญออสเตรเลีย</b>					
เจ้าหนี้การค้า	16	-	(3)	-	(3)
<b>ยอดบัญชีในงบแสดงฐานะการเงิน</b>					
<b>ที่มีความเสี่ยง</b>		<b>-</b>	<b>(3)</b>	<b>-</b>	<b>(3)</b>

#### ความเสี่ยงทางด้านสินเชื่อ

ความเสี่ยงทางด้านสินเชื่อคือ ความเสี่ยงที่ลูกค้าหรือคู่สัญญาไม่สามารถชำระหนี้แก่กลุ่มบริษัทตามเงื่อนไขที่ตกลงไว้เมื่อครบกำหนด

ฝ่ายบริหารได้กำหนดนโยบายทางด้านสินเชื่อเพื่อควบคุมความเสี่ยงทางด้านสินเชื่อดังกล่าวอย่างสม่ำเสมอ โดยการวิเคราะห์ฐานะทางการเงินของลูกค้าทุกรายที่ขอวงเงินสินเชื่อในระดับหนึ่งๆ ณ วันที่รายงานไม่พบว่ามี ความเสี่ยงจากสินเชื่อที่เป็นสาระสำคัญ ความเสี่ยงสูงสุดทางด้านสินเชื่อแสดงไว้ในราคาตามบัญชีของสินทรัพย์ ทางการเงินแต่ละรายการในงบแสดงฐานะการเงิน อย่างไรก็ตามเนื่องจากกลุ่มบริษัทมีฐานลูกค้าจำนวนมากและ ลูกค้าส่วนใหญ่ติดต่อซื้อขายกันมานาน ฝ่ายบริหารไม่ได้คาดว่าจะเกิดผลเสียหายนที่มีสาระสำคัญจากการเก็บหนี้ไม่ได้

### ความเสี่ยงจากสภาพคล่อง

กลุ่มบริษัทมีการควบคุมความเสี่ยงจากการขาดสภาพคล่องโดยการรักษาระดับของเงินสดและรายการเทียบเท่า เงินสดให้เพียงพอต่อการดำเนินงานของกลุ่มบริษัท และเพื่อให้ผลกระทบจากความผันผวนของกระแสเงินสดลดลง

### มูลค่าตามบัญชีและมูลค่ายุติธรรม

ตารางดังต่อไปนี้แสดงมูลค่าตามบัญชีและมูลค่ายุติธรรมของสินทรัพย์ทางการเงินและหนี้สินทางการเงิน รวมถึง ลำดับชั้นมูลค่ายุติธรรมสำหรับเครื่องมือทางการเงินที่วัดมูลค่าด้วยมูลค่ายุติธรรม แต่ไม่รวมถึงการแสดงผล ข้อมูลมูลค่ายุติธรรมสำหรับสินทรัพย์ทางการเงินและหนี้สินทางการเงินที่ไม่ได้วัดมูลค่าด้วยมูลค่ายุติธรรมหากมูลค่าตามบัญชี ใกล้เคียงกับมูลค่ายุติธรรมอย่างสมเหตุสมผล

	มูลค่าตามบัญชี		งบการเงินรวม				
	หมุนเวียน	ไม่หมุนเวียน	รวม	ระดับ 1	ระดับ 2	ระดับ 3	รวม
	(พันบาท)						
<b>30 กันยายน 2560</b>							
<b>สินทรัพย์ทางการเงิน</b>							
<b>และหนี้สินทางการเงิน</b>							
<b>ที่วัดมูลค่าด้วย</b>							
<b>มูลค่ายุติธรรม</b>							
ตราสารทุนที่เป็น							
หลักทรัพย์เผื่อขาย	-	177,738	177,738	177,738	-	-	177,738
สัญญาขายเงินตรา							
ต่างประเทศล่วงหน้า	(2,407)	-	(2,407)	-	(2,407)	-	(2,407)

	งบการเงินรวม						
	มูลค่าตามบัญชี			มูลค่ายุติธรรม			
	หมุนเวียน	ไม่หมุนเวียน	รวม	ระดับ 1 (พันบาท)	ระดับ 2	ระดับ 3	รวม
<b>30 กันยายน 2559</b>							
<b>สินทรัพย์ทางการเงิน</b>							
<b>ที่วัดมูลค่าด้วย</b>							
<b>มูลค่ายุติธรรม</b>							
ตราสารทุนที่เป็น							
หลักทรัพย์เพื่อขาย	-	282,765	282,765	282,765	-	-	282,765
สัญญาขายเงินตรา							
ต่างประเทศล่วงหน้า	166	-	166	-	166	-	166
	มูลค่าตามบัญชี			มูลค่ายุติธรรม			
	หมุนเวียน	ไม่หมุนเวียน	รวม	ระดับ 1 (พันบาท)	ระดับ 2	ระดับ 3	รวม
<b>30 กันยายน 2560</b>							
<b>สินทรัพย์ทางการเงิน</b>							
<b>และหนี้สินทางการเงิน</b>							
<b>ที่วัดมูลค่าด้วย</b>							
<b>มูลค่ายุติธรรม</b>							
ตราสารทุนที่เป็น							
หลักทรัพย์เพื่อขาย	-	177,738	177,738	177,738	-	-	177,738
สัญญาขายเงินตรา							
ต่างประเทศล่วงหน้า	(2,407)	-	(2,407)	-	(2,407)	-	(2,407)
<b>สินทรัพย์ทางการเงินที่ไม่ได้วัดมูลค่าด้วย</b>							
<b>มูลค่ายุติธรรม</b>							
เงินให้กู้ยืมระยะยาว							
แก่บริษัทย่อย	15,000	85,000	100,000	-	-	95,650	95,650

งบการเงินเฉพาะกิจการ

	มูลค่าตามบัญชี			มูลค่ายุติธรรม			
	หมุนเวียน	ไม่หมุนเวียน	รวม	ระดับ 1	ระดับ 2	ระดับ 3	รวม
(พันบาท)							
<b>30 กันยายน 2559</b>							
<b>สินทรัพย์ทางการเงิน</b>							
<b>ที่วัดมูลค่าด้วย</b>							
<b>มูลค่ายุติธรรม</b>							
ตราสารทุนที่เป็น							
หลักทรัพย์เพื่อขาย	-	282,765	282,765	282,765	-	-	282,765
สัญญาขายเงินตรา							
ต่างประเทศล่วงหน้า	166	-	166	-	166	-	166
<b>สินทรัพย์ทางการเงิน</b>							
<b>ที่ไม่วัดมูลค่าด้วย</b>							
<b>มูลค่ายุติธรรม</b>							
เงินให้กู้ยืมระยะยาว							
แก่บริษัทย่อย	-	100,000	100,000	-	-	92,313	92,313

มูลค่ายุติธรรมของสินทรัพย์และหนี้สินทางการเงินส่วนที่หมุนเวียนเป็นมูลค่าที่ใกล้เคียงกับมูลค่าตามบัญชี เนื่องจากเครื่องมือทางการเงินเหล่านั้นจะครบกำหนดในระยะเวลาอันสั้น

มูลค่ายุติธรรมระดับ 2 สำหรับตราสารอนุพันธ์ที่ซื้อขายนอกตลาดหลักทรัพย์ อ้างอิงราคาจากนายหน้า ซึ่งได้มีการทดสอบความสมเหตุสมผลของราคาเหล่านั้น โดยการคิดลดกระแสเงินสดในอนาคตที่คาดการณ์ไว้ด้วย อัตราดอกเบี้ยในตลาดสำหรับเครื่องมือทางการเงินที่เหมือนกัน ณ วันที่วัดมูลค่า มูลค่ายุติธรรมของเครื่องมือทางการเงินสะท้อนผลกระทบของความเสี่ยงด้านเครดิตและได้รวมการปรับปรุงความเสี่ยงด้านเครดิตของกลุ่มบริษัทและคู่สัญญา ตามความเหมาะสม

เครื่องมือทางการเงินที่ไม่ได้วัดมูลค่าด้วยมูลค่ายุติธรรม

ประเภท	เทคนิคการประเมินมูลค่า
เงินให้กู้ยืม	วิธีคิดลดกระแสเงินสด



31 ภาระผูกพันกับบุคคลหรือกิจการที่ไม่เกี่ยวข้องกัน

	งบการเงินรวม		งบการเงินเฉพาะกิจการ	
	2560	2559	2560	2559
	(พันบาท)			
<b>ภาระผูกพันรายจ่ายฝ่ายทุน</b>				
<b>สัญญาที่ยังไม่ได้รับรู้</b>				
คำสั่งซื้อที่ได้รับการยืนยันแล้ว				
อาคารและสิ่งปลูกสร้างอื่น	-	6,390	-	-
เครื่องจักรและอุปกรณ์	572	620	572	620
<b>รวม</b>	<b>572</b>	<b>7,010</b>	<b>572</b>	<b>620</b>
<b>จำนวนเงินขั้นต่ำที่ต้องจ่ายในอนาคตทั้งสิ้น</b>				
<b>ภายใต้สัญญาเช่าดำเนินงานที่บอกเลิกไม่ได้</b>				
ภายในหนึ่งปี	2,857	3,466	2,707	3,338
หลังจากหนึ่งปีแต่ไม่เกินห้าปี	2,489	2,587	2,407	2,493
<b>รวม</b>	<b>5,346</b>	<b>6,053</b>	<b>5,114</b>	<b>5,831</b>
<b>ภาระผูกพันอื่นๆ</b>				
คำสั่งซื้อที่ผู้ขายสินค้าตกลงแล้ว	130,125	104,290	115,182	104,290
สัญญาขายเงินตราต่างประเทศล่วงหน้า*	474,107	105,473	474,107	105,473
หนังสือค้ำประกันจากธนาคาร	18,041	18,020	16,157	16,136
<b>รวม</b>	<b>622,273</b>	<b>227,783</b>	<b>605,446</b>	<b>225,899</b>

\* สัญญาขายเงินตราต่างประเทศล่วงหน้ามีระยะเวลาครบกำหนดไม่เกินหนึ่งปี และคู่สัญญาเป็นธนาคารพาณิชย์ โดยจัดตามประเภทสกุลเงินตราได้ดังนี้

สกุลเงิน	มูลค่าตามสัญญา		มูลค่ายุติธรรม	
	(สกุลเงินต่างประเทศ)		(สกุลเงินบาท)	
	2560	2559	2560	2559
	(ล้านบาท)		(พันบาท)	
เงินเหรียญสหรัฐอเมริกา	<b>14.28</b>	<b>3.03</b>	<b>476,514</b>	<b>105,307</b>

## สัญญาอื่นๆ

### สัญญาซื้อขายภาชนะบรรจุ

เมื่อวันที่ 1 กันยายน 2560 บริษัททำสัญญาซื้อขายภาชนะบรรจุกับบริษัทในประเทศแห่งหนึ่งมีกำหนดระยะเวลา 1 ปี เริ่มตั้งแต่วันที่ 1 กันยายน 2560 ถึงวันที่ 31 สิงหาคม 2561 โดยบริษัทมีภาระผูกพันตามราคาที่กำหนดไว้ในสัญญา

### 32 สัญญาขายสินค้าล่วงหน้า

ณ วันที่ 30 กันยายน 2560 บริษัทมีสัญญาขายสินค้าล่วงหน้ากับบริษัทต่างประเทศหลายแห่งรวมเป็นจำนวนเงิน 964.23 ล้านบาท (2559 : 1,556.42 ล้านบาท)

### 33 เหตุการณ์ภายหลังรอบระยะเวลารายงาน

เมื่อวันที่ 22 พฤศจิกายน 2560 ที่ประชุมคณะกรรมการบริษัทมีมติอนุมัติให้เสนอที่ประชุมสามัญผู้ถือหุ้น เพื่ออนุมัติจ่ายเงินปันผลสำหรับปีสิ้นสุดวันที่ 30 กันยายน 2560 ในอัตราหุ้นละ 16.50 บาท เป็นจำนวนเงิน 346.50 ล้านบาท ทั้งนี้ในเดือนมิถุนายน 2560 บริษัทได้จ่ายเงินปันผลระหว่างกาลไปแล้วในอัตราหุ้นละ 6.50 บาท เป็นจำนวนเงิน 136.50 ล้านบาท คงเหลือการจ่ายเงินปันผลในอัตราหุ้นละ 10.00 บาท รวมเป็นเงิน 210.00 ล้านบาท การจ่ายเงินปันผลดังกล่าวขึ้นอยู่กับผลการอนุมัติจากที่ประชุมสามัญผู้ถือหุ้น ในวันที่ 24 มกราคม 2561

### 34 มาตรฐานการรายงานทางการเงินที่ยังไม่ได้ใช้

มาตรฐานการรายงานทางการเงินที่ออกและปรับปรุง 2559 และ 2560 หลายฉบับได้มีการประกาศและยังไม่มีผลบังคับใช้ และไม่ได้นำมาใช้ในการจัดทำงบการเงินนี้ มาตรฐานการรายงานทางการเงินที่ออกและปรับปรุงใหม่เหล่านี้อาจเกี่ยวข้องกับการดำเนินงานของกลุ่มบริษัท และถือปฏิบัติกับงบการเงินสำหรับรอบระยะเวลาบัญชีที่เริ่มในหรือหลังวันที่ 1 มกราคม 2560 และ 2561 ตามลำดับ กลุ่มบริษัทไม่มีแผนที่จะนำมาตรฐานการรายงานทางการเงินเหล่านี้มาใช้ก่อนวันถือปฏิบัติ

มาตรฐานการรายงานทางการเงิน	เรื่อง
มาตรฐานการบัญชี ฉบับที่ 1	การนำเสนองบการเงิน
มาตรฐานการบัญชี ฉบับที่ 2	สินค้าคงเหลือ
มาตรฐานการบัญชี ฉบับที่ 7	งบกระแสเงินสด
มาตรฐานการบัญชี ฉบับที่ 8	นโยบายการบัญชี การเปลี่ยนแปลงประมาณการทางบัญชี และข้อผิดพลาด

มาตรฐานการรายงานทางการเงิน	เรื่อง
มาตรฐานการบัญชี ฉบับที่ 10	เหตุการณ์ภายหลังรอบระยะเวลารายงาน
มาตรฐานการบัญชี ฉบับที่ 12	ภาษีเงินได้
มาตรฐานการบัญชี ฉบับที่ 16	ที่ดิน อาคารและอุปกรณ์
มาตรฐานการบัญชี ฉบับที่ 17	สัญญาเช่า
มาตรฐานการบัญชี ฉบับที่ 18	รายได้
มาตรฐานการบัญชี ฉบับที่ 19	ผลประโยชน์พนักงาน
มาตรฐานการบัญชี ฉบับที่ 21	ผลกระทบจากการเปลี่ยนแปลงของอัตราแลกเปลี่ยนเงินตรา ต่างประเทศ
มาตรฐานการบัญชี ฉบับที่ 23	ต้นทุนการกู้ยืม
มาตรฐานการบัญชี ฉบับที่ 24	การเปิดเผยข้อมูลเกี่ยวกับบุคคลหรือกิจการที่เกี่ยวข้องกัน
มาตรฐานการบัญชี ฉบับที่ 26	การบัญชีและการรายงาน โครงการผลประโยชน์เมื่อ ออกจากงาน
มาตรฐานการบัญชี ฉบับที่ 27	งบการเงินเฉพาะกิจการ
มาตรฐานการบัญชี ฉบับที่ 28	เงินลงทุนในบริษัทร่วมและการร่วมค้า
มาตรฐานการบัญชี ฉบับที่ 33	กำไรต่อหุ้น
มาตรฐานการบัญชี ฉบับที่ 34	การรายงานทางการเงินระหว่างกาล
มาตรฐานการบัญชี ฉบับที่ 36	การด้อยค่าของสินทรัพย์
มาตรฐานการบัญชี ฉบับที่ 37	ประมาณการหนี้สิน หนี้สินที่อาจเกิดขึ้น และสินทรัพย์ที่ อาจเกิดขึ้น
มาตรฐานการบัญชี ฉบับที่ 38	สินทรัพย์ไม่มีตัวตน
มาตรฐานการบัญชี ฉบับที่ 40	อสังหาริมทรัพย์เพื่อการลงทุน
มาตรฐานการบัญชี ฉบับที่ 41	เกษตรกรรม
มาตรฐานการบัญชี ฉบับที่ 105	การบัญชีสำหรับเงินลงทุนในตราสารหนี้และตราสารทุน
มาตรฐานการบัญชี ฉบับที่ 107	การแสดงรายการและการเปิดเผยข้อมูลสำหรับเครื่องมือ ทางการเงิน
มาตรฐานการรายงานทางการเงิน ฉบับที่ 3	การรวมธุรกิจ
มาตรฐานการรายงานทางการเงิน ฉบับที่ 8	ส่วนงานดำเนินงาน
มาตรฐานการรายงานทางการเงิน ฉบับที่ 10	งบการเงินรวม
มาตรฐานการรายงานทางการเงิน ฉบับที่ 12	การเปิดเผยข้อมูลเกี่ยวกับส่วนได้เสียในกิจการอื่น
มาตรฐานการรายงานทางการเงิน ฉบับที่ 13	การวัดมูลค่ายุติธรรม
การตีความมาตรฐานการบัญชี ฉบับที่ 15	สัญญาเช่าดำเนินงาน-สิ่งจูงใจที่ให้แก่ผู้เช่า

มาตรฐานการรายงานทางการเงิน	เรื่อง
การตีความมาตรฐานการบัญชี ฉบับที่ 25	ภาษีเงินได้-การเปลี่ยนแปลงสถานภาพทางภาษีของกิจการ หรือของผู้ถือหุ้น
การตีความมาตรฐานการบัญชี ฉบับที่ 27	การประเมินเนื้อหาสัญญาเช่าที่เพิ่มขึ้นตามรูปแบบกฎหมาย
การตีความมาตรฐานการรายงานทางการเงิน ฉบับที่ 1	การเปลี่ยนแปลงในหนี้สินที่เกิดขึ้นจากการรื้อถอน การบูรณะ และหนี้สินที่มีลักษณะคล้ายคลึงกัน
การตีความมาตรฐานการรายงานทางการเงิน ฉบับที่ 4	การประเมินว่าข้อตกลงประกอบด้วยสัญญาเช่าหรือไม่
การตีความมาตรฐานการรายงานทางการเงิน ฉบับที่ 5	สิทธิในส่วนได้เสียจากกองทุนรื้อถอน การบูรณะ และ การปรับปรุงสภาพแวดล้อม
การตีความมาตรฐานการรายงานทางการเงิน ฉบับที่ 10	งบการเงินระหว่างกาลและการค้อยค่า
การตีความมาตรฐานการรายงานทางการเงิน ฉบับที่ 14	ข้อจำกัดสินทรัพย์ตามโครงการผลประโยชน์ ข้อกำหนดเงินทุน ขั้นต่ำและปฏิสัมพันธ์ของรายการเหล่านี้ สำหรับมาตรฐาน การบัญชี ฉบับที่ 19 เรื่อง ผลประโยชน์ของพนักงาน
การตีความมาตรฐานการรายงานทางการเงิน ฉบับที่ 21	เงินที่นำส่งรัฐ
ประกาศสภาวิชาชีพบัญชี ฉบับที่ 5/2559	แนวปฏิบัติทางการบัญชีสำหรับการตัดรายการสินทรัพย์ ทางการเงินและหนี้สินทางการเงิน

กลุ่มบริษัทได้ประเมินในเบื้องต้นถึงผลกระทบที่อาจเกิดขึ้นต่องบการเงินรวมหรืองบการเงินเฉพาะกิจการ จากการถือปฏิบัติตามมาตรฐานการรายงานทางการเงินที่ออกและปรับปรุงใหม่นี้ ซึ่งคาดว่าไม่มีผลกระทบที่มี สาระสำคัญต่องบการเงินในงวดที่ถือปฏิบัติ

### 35 ข้อมูลเพิ่มเติม

ตามที่อธิบายในหมายเหตุประกอบงบการเงินข้อที่ 2 (จ) เรื่องการเปลี่ยนแปลงรอบระยะเวลาบัญชี งบการเงินรวมและงบการเงินเฉพาะกิจการสำหรับงวดเก้าเดือนสิ้นสุดวันที่ 30 กันยายน 2559 ได้ถูกจัดทำและนำเสนอเป็นครั้งแรกสำหรับรอบระยะเวลาใหม่ตั้งแต่วันที่ 1 มกราคม 2559 ถึงวันที่ 30 กันยายน 2559 ซึ่งเป็นไปตามรูปแบบการนำเสนองบการเงินตามที่กำหนดไว้

เพื่อประโยชน์ต่อผู้ใช้งบการเงินในการเปรียบเทียบและวิเคราะห์งบการเงิน กลุ่มบริษัทและบริษัทจึงได้จัดทำข้อมูลเพิ่มเติม ซึ่งไม่ได้ตรวจสอบในรูปแบบของงบกำไรขาดทุนเบ็ดเสร็จรวมและงบกำไรขาดทุนเบ็ดเสร็จเฉพาะกิจการ สำหรับปีสิ้นสุดวันที่ 30 กันยายน 2559 โดยมีรายละเอียดดังต่อไปนี้

งบกำไรขาดทุนเบ็ดเสร็จ	งบการเงินรวม		งบการเงินเฉพาะกิจการ	
	สำหรับปีสิ้นสุดวันที่ 30 กันยายน		สำหรับปีสิ้นสุดวันที่ 30 กันยายน	
	2560	2559	2560	2559
	(ไม่ได้ตรวจสอบ)		(ไม่ได้ตรวจสอบ)	
	(พันบาท)			
<b>รายได้</b>				
รายได้จากการขาย	3,510,528	4,086,578	3,509,683	4,085,602
รายได้จากการลงทุน	22,729	28,926	346,356	72,794
กำไรจากอัตราแลกเปลี่ยนสุทธิ	12,619	47,788	12,619	47,786
กำไรจากการเปลี่ยนแปลงในมูลค่ายุติธรรมสุทธิ				
ของสินทรัพย์ชีวภาพ	-	65,168	-	61,284
กลับรายการค่าเผื่อขาดทุนจากการด้อยค่าเงินลงทุน				
ในบริษัทย่อย	-	-	-	17,387
รายได้อื่น	40,306	33,056	39,313	33,855
<b>รวมรายได้</b>	<b>3,586,182</b>	<b>4,261,516</b>	<b>3,907,971</b>	<b>4,318,708</b>

งบกำไรขาดทุนเบ็ดเสร็จ	งบการเงินรวม		งบการเงินเฉพาะกิจการ	
	สำหรับปีสิ้นสุดวันที่ 30 กันยายน		สำหรับปีสิ้นสุดวันที่ 30 กันยายน	
	2560	2559	2560	2559
	(ไม่ได้ตรวจสอบ)		(ไม่ได้ตรวจสอบ)	
	(พันบาท)			
<b>ค่าใช้จ่าย</b>				
ต้นทุนขาย	3,048,394	3,755,703	3,080,370	3,762,405
ค่าใช้จ่ายในการขาย	99,248	96,468	90,116	87,025
ค่าใช้จ่ายในการบริหาร	121,520	110,009	119,360	109,966
ค่าใช้จ่ายค่าสังการผลิตวางเปล่า	34,374	21,940	8,841	-
ขาดทุนจากการเปลี่ยนแปลงในมูลค่ายุติธรรมสุทธิ ของสินทรัพย์ชีวภาพ	8,162	-	6,533	-
ต้นทุนทางการเงิน	85	765	84	64
<b>รวมค่าใช้จ่าย</b>	<b>3,311,783</b>	<b>3,984,885</b>	<b>3,305,304</b>	<b>3,959,460</b>
ส่วนแบ่งกำไรจากเงินลงทุนในบริษัทร่วม - สุทธิจากภาษีเงินได้	175,480	61,449	-	-
<b>กำไรก่อนภาษีเงินได้</b>	<b>449,879</b>	<b>338,080</b>	<b>602,667</b>	<b>359,248</b>
ค่าใช้จ่ายภาษีเงินได้	(65,329)	(80,384)	(53,887)	(59,430)
<b>กำไรสำหรับปี</b>	<b>384,550</b>	<b>257,696</b>	<b>548,780</b>	<b>299,818</b>
<b>กำไรขาดทุนเบ็ดเสร็จอื่น</b>				
<b>รายการที่จะไม่ถูกจัดประเภทรายการใหม่ เข้าไปไว้ในกำไรหรือขาดทุน</b>				
ขาดทุนจากการประมาณการตามหลัก คณิตศาสตร์ประกันภัยสำหรับโครงการ ผลประโยชน์พนักงาน	(280)	(5,665)	(280)	(4,965)
ส่วนแบ่งกำไรขาดทุนเบ็ดเสร็จอื่นจากเงินลงทุน ในบริษัทร่วม - สุทธิจากภาษีเงินได้	140	-	-	-
ภาษีเงินได้เกี่ยวกับองค์ประกอบของ กำไรขาดทุนเบ็ดเสร็จอื่น	56	1,133	56	993
	<b>(84)</b>	<b>(4,532)</b>	<b>(224)</b>	<b>(3,972)</b>

งบกำไรขาดทุนเบ็ดเสร็จ	งบการเงินรวม		งบการเงินเฉพาะกิจการ	
	สำหรับปีสิ้นสุดวันที่ 30 กันยายน		สำหรับปีสิ้นสุดวันที่ 30 กันยายน	
	2560	2559	2560	2559
	(ไม่ได้ตรวจสอบ)		(ไม่ได้ตรวจสอบ)	
	(พันบาท)			
<b>รายการที่อาจถูกจัดประเภทรายการใหม่</b>				
<b>เข้าไปไว้ในกำไรหรือขาดทุนในภายหลัง</b>				
การเปลี่ยนแปลงในมูลค่ายุติธรรมสุทธิของ				
เงินลงทุนเพื่อขาย	(100,180)	14,542	(100,180)	14,542
ภาษีเงินได้เกี่ยวกับองค์ประกอบของ				
กำไรขาดทุนเบ็ดเสร็จอื่น	-	-	-	-
	<b>(100,180)</b>	<b>14,542</b>	<b>(100,180)</b>	<b>14,542</b>
<b>กำไร (ขาดทุน) เบ็ดเสร็จอื่นสำหรับปี</b>				
- สตรีจากภาษีเงินได้	<b>(100,264)</b>	<b>10,010</b>	<b>(100,404)</b>	<b>10,570</b>
<b>กำไรขาดทุนเบ็ดเสร็จรวมสำหรับปี</b>	<b>284,286</b>	<b>267,706</b>	<b>448,376</b>	<b>310,388</b>
<b>การแบ่งปันกำไร</b>				
ส่วนที่เป็นของบริษัทใหญ่	384,550	257,696	548,780	299,818
ส่วนที่เป็นของส่วนได้เสียที่ไม่มีอำนาจควบคุม	-	-	-	-
<b>กำไรสำหรับปี</b>	<b>384,550</b>	<b>257,696</b>	<b>548,780</b>	<b>299,818</b>
<b>การแบ่งปันกำไรขาดทุนเบ็ดเสร็จรวม</b>				
ส่วนที่เป็นของบริษัทใหญ่	284,286	267,706	448,376	310,388
ส่วนที่เป็นของส่วนได้เสียที่ไม่มีอำนาจควบคุม	-	-	-	-
<b>กำไรขาดทุนเบ็ดเสร็จรวมสำหรับปี</b>	<b>284,286</b>	<b>267,706</b>	<b>448,376</b>	<b>310,388</b>
<b>กำไรต่อหุ้นขั้นพื้นฐาน (บาท)</b>	<b>18.31</b>	<b>12.27</b>	<b>26.13</b>	<b>14.28</b>







**บริษัท อาหารสยาม จำกัด (มหาชน)**  
**สำนักงานใหญ่**

1 ถนนสาทรใต้ อาคารเอ็มโพร์ ทาวเวอร์ ชั้น 43  
แขวงยานนาวา เขตสาทร กรุงเทพฯ 10120  
โทรศัพท์ : (662) 287-7000  
โทรสาร : (662) 670-0154

**สำนักงานชลบุรี**

218 หมู่ 8 ตัดทางหลวงสาย 331 (อะเชิงเกรา-สัตหีบ) ระหว่าง กม. 58-59  
ตำบลหนองอิรุณ อำเภอบ้านมิ่ง จังหวัดชลบุรี 20170  
โทรศัพท์ : (038) 291-388-90 โทรสาร : (038) 291-622

[www.siamfood.co.th](http://www.siamfood.co.th)