



บริษัท อาหารสยาม จำกัด (มหาชน)  
Siam Food Products Public Company Limited



# รายงาน ประจำปี 2564



# สารบัญ

เรื่อง

หน้า

<b>จุดเด่นในรอบปี</b>	<b>4</b>
<b>สารจากประธานกรรมการ</b>	<b>5</b>
รายงานคณะกรรมการตรวจสอบ	6
รายงานคณะกรรมการกำหนดค่าตอบแทนและสรรหา	8
รายงานคณะกรรมการกำกับดูแลกิจการที่ดี	9
รายงานคณะกรรมการบริหารความเสี่ยง	10
รายงานคณะกรรมการบริหาร	11
คณะกรรมการบริษัท	12
<b>การประกอบธุรกิจ</b>	<b>15</b>
1. นโยบายและภาพรวมการประกอบธุรกิจ	15
2. ลักษณะการประกอบธุรกิจ	19
3. ปัจจัยความเสี่ยง	23
4. ทรัพย์สินที่ใช้ในการประกอบธุรกิจ	25
5. ข้อพิพาททางกฎหมาย	27
6. ข้อมูลทั่วไปและข้อมูลสำคัญอื่น	27
<b>การจัดการและการกำกับดูแลกิจการ</b>	<b>30</b>
7. ข้อมูลหลักทรัพย์และการถือหุ้น	30
8. โครงสร้างการจัดการ	32
9. การกำกับดูแลกิจการ	72
10. ความรับผิดชอบต่อสังคมของกิจการ	94
11. การควบคุมภายในและการบริหารความเสี่ยง	113
12. รายการระหว่างกัน	114
<b>ฐานะการเงินและผลการดำเนินงาน</b>	<b>118</b>
13. ข้อมูลทางการเงินที่สำคัญ	118
14. การวิเคราะห์และคำอธิบายของฝ่ายจัดการ	120
15. รายงานความรับผิดชอบของคณะกรรมการ ต่อรายงานทางการเงิน	123
16. รายงานของผู้สอบบัญชีรับอนุญาต และงบการเงิน	124

# จุดเด่นในรอบปี

หน่วย : 1,000 บาท

	งบการเงินรวม			งบการเงินเฉพาะกิจการ		
	2564	2563	2562	2564	2563	2562
<b>งบแสดงฐานะการเงิน</b>						
สินทรัพย์หมุนเวียน	873,330	694,126	926,324	1,007,981	949,475	1,009,784
หนี้สินหมุนเวียน	347,623	223,544	169,781	335,928	216,781	153,687
ทุนที่ออกและเรียกชำระแล้ว	210,000	210,000	210,000	210,000	210,000	210,000
ส่วนของผู้ถือหุ้น	1,553,491	1,473,420	1,722,169	1,765,831	1,654,664	1,888,214
หนี้สินรวม	450,384	323,066	276,052	434,620	312,976	255,719
สินทรัพย์รวม	2,003,874	1,796,486	1,998,220	2,200,451	1,967,640	2,143,933
<b>งบกำไรขาดทุน</b>						
รายได้รวม	2,653,695	2,081,997	1,972,011	2,707,605	2,144,558	2,091,161
กำไร(ขาดทุน)สุทธิ	88,132	(246,571)	(467,060)	119,229	(231,372)	(320,402)
<b>ข้อมูลต่อหุ้น</b>						
มูลค่าที่ตราไว้ (บาท)	10.00	10.00	10.00	10.00	10.00	10.00
มูลค่าตามบัญชี (บาท)	73.98	70.16	82.01	84.09	78.79	89.91
กำไร(ขาดทุน)สุทธิต่อหุ้น (บาท)	4.20	(11.74)	(22.24)	5.68	(11.02)	(15.26)
<b>การวิเคราะห์อัตราส่วนทางการเงิน</b>						
อัตราผลตอบแทนต่อส่วนของผู้ถือหุ้น (ร้อยละ)	5.67	(16.73)	(27.12)	6.75	(13.98)	(16.97)
อัตราผลตอบแทนต่อสินทรัพย์ (ร้อยละ)	4.40	(13.73)	(23.37)	5.42	(11.76)	(14.94)
อัตรากำไร(ขาดทุน)สุทธิต่อรายได้รวม (ร้อยละ)	3.32	(11.84)	(23.68)	4.40	(11.02)	(15.32)
อัตราส่วนเงินทุนหมุนเวียน (เท่า)	2.51	3.11	5.46	3.00	4.38	6.57
อัตราส่วนเงินทุนหมุนเวียนเร็ว (เท่า)	0.74	1.38	2.84	0.75	1.40	3.11
อัตราส่วนหนี้สินต่อส่วนของผู้ถือหุ้น (เท่า)	0.29	0.22	0.16	0.25	0.19	0.14



# สารจากประธานกรรมการ

ปี 2564 เป็นอีกหนึ่งปีที่บริษัทดำเนินธุรกิจภายใต้สภาวะการแข่งขันอย่างสูง ประกอบกับสถานการณ์การแพร่ระบาดของเชื้อไวรัสโควิด-19 สายพันธุ์ใหม่ๆ ที่ทวีความรุนแรงมากขึ้น ส่งผลกระทบต่อเศรษฐกิจโลกและประเทศไทยอย่างรุนแรง ขณะที่แนวโน้มธุรกิจสับปะรดมีการชะลอตัวลงจากสถานการณ์ปริมาณสับปะรดของโลกลดลงต่อเนื่อง ประกอบกับผู้ซื้อต่างประเทศบางส่วนหันไปนำเข้าสับปะรดจากประเทศคู่แข่งของไทยอย่างฟิลิปปินส์และอินโดนีเซีย ที่มีต้นทุนสินค้าต่ำกว่าจากการได้รับสิทธิทางภาษี GSP และ GSP+ จาก EU นอกจากนี้ผู้ส่งออกไทยต้องประสบปัญหาต้นทุนการปกป้องที่ปรับสูงขึ้น แรงงานขาดแคลนจากผลกระทบของสถานการณ์โควิด-19 ทำให้ผลิตภัณฑ์สับปะรดกระป๋องของประเทศไทยมีราคาขายสูงกว่าประเทศคู่แข่งมาก แต่ด้วยคุณภาพของสินค้า ชื่อเสียง การบริการที่ดี รวมถึงความร่วมมือร่วมใจของพนักงานทุกภาคส่วน จึงทำให้ผลประกอบการดีขึ้นกว่าปีที่ผ่านมา

สำหรับการดำเนินงานในปี 2565 บริษัทคาดว่าสภาวะการแพร่ระบาดของโควิด-19 สายพันธุ์ใหม่ๆ ยังคงมีอยู่ ประเด็นสงครามการค้าระหว่างสหรัฐฯ กับจีน ปัญหาความผันผวนของอัตราแลกเปลี่ยน ยังส่งผลกระทบต่อการส่งออกสินค้าของบริษัทในระยะต่อไป ดังนั้น บริษัทจึงต้องเพิ่มความระมัดระวังในการวางแผนการจัดหาวัตถุดิบ วางแผนการขาย และควบคุมต้นทุนการผลิตให้เหมาะสม พร้อมทั้งได้กำหนดแนวทางในการขยายไปตลาดใหม่ เช่น ยุโรปตะวันออก และสาธารณรัฐประชาชนจีน ศึกษาวิจัยเพิ่มประเภทของผลิตภัณฑ์ และส่งเสริมการนำนวัตกรรมมาใช้ในการสร้างมูลค่าเพิ่มในการผลิตในระยะต่อไป

บริษัทไม่หยุดนิ่งในการมองหาโอกาสในการขยายช่องทางการดำเนินธุรกิจด้านต่างๆ เพิ่มขึ้นจากทรัพยากรที่มีอยู่ของบริษัท คณะกรรมการบริษัทจึงได้มีมติให้มีการปรับโครงสร้างธุรกิจสับปะรดของบริษัท โดยให้บริษัท อาหารสยาม (2513) จำกัด “บริษัทย่อย” ที่อาหารสยามถือหุ้นอยู่ 99.99% เป็นผู้ผลิต และจำหน่ายผลิตภัณฑ์สับปะรดกระป๋อง ฯลฯ แทน ส่วนบริษัทมีแผนในการพัฒนาที่ดินจังหวัดชลบุรี ที่ได้รับบัตรส่งเสริมการลงทุนจาก BOI เมื่อสภาวะตลาดเอื้ออำนวยต่อไป

ผลการดำเนินงานปี 2564 สิ้นสุดวันที่ 30 กันยายน 2564 ของบริษัทมียอดรายได้รวม 2,653.69 ล้านบาท มีผลกำไรสุทธิจากการดำเนินงาน 35.22 ล้านบาท เมื่อรวมส่วนแบ่งกำไรในบริษัทร่วมจำนวน 49.99 ล้านบาท จึงมีกำไรสุทธิรวม 88.13 ล้านบาท ในขณะที่ผลการดำเนินงานสำหรับปี 2563 สิ้นสุดวันที่ 30 กันยายน 2563 บริษัทมียอดรายได้รวม 2,082 ล้านบาท มีผลขาดทุนสุทธิจากการดำเนินงาน 363.60 ล้านบาท เมื่อรวมส่วนแบ่งกำไรในบริษัทร่วมจำนวน 67.48 ล้านบาท จึงมีขาดทุนสุทธิรวม 246.57 ล้านบาท

ในส่วนของผลการดำเนินงานของบริษัทร่วมคือบริษัท อีสเทิร์น ซีบอร์ด อินดัสเตรียล เอสเตท (ระยอง) จำกัด ปีนี้บริษัทรับรู้ส่วนแบ่งกำไรตามวิธีส่วนได้เสียในงบกำไรขาดทุน จำนวน 49.99 ล้านบาท ซึ่งลดลงจากปีก่อน 17.49 ล้านบาท คิดเป็นร้อยละ 25.92 เนื่องจากมีรายได้จากการขายลดลง

บริษัทได้ให้ความสำคัญกับการส่งเสริมสนับสนุนกิจกรรมโครงการต่างๆ ที่เป็นประโยชน์ต่อสังคมอย่างต่อเนื่องทุกปี อาทิ การอนุรักษ์ธรรมชาติและสิ่งแวดล้อม การพัฒนาคุณภาพชีวิต สุขภาพอนามัย การศึกษา การกีฬา การศาสนา ให้กับพนักงานและชุมชนรอบที่ตั้งโรงงาน

ในนามคณะกรรมการบริษัท ผมขอขอบคุณท่านผู้ถือหุ้น ลูกค้าทั้งในและต่างประเทศ ชาวไร่ของบริษัท สถาบันการเงินต่างๆ พนักงานทุกคน และผู้ที่เกี่ยวข้องทุกฝ่าย ที่ให้การสนับสนุนการดำเนินงานของบริษัทด้วยดีเสมอมา คณะกรรมการบริษัทและฝ่ายบริหาร รวมทั้งพนักงานทุกคน จะมุ่งมั่นในการทำงานเพื่อพัฒนาบริษัทให้เจริญเติบโตอย่างยั่งยืนต่อไป



(นายเตียร เมฆานนท์ชัย)  
ประธานกรรมการ

# รายงาน คณะกรรมการตรวจสอบ

## เรียน ผู้ถือหุ้น บริษัท อาหารสยาม จำกัด (มหาชน)

คณะกรรมการตรวจสอบของ บริษัท อาหารสยาม จำกัด (มหาชน) ประกอบด้วยกรรมการอิสระ 3 ท่าน ซึ่งมีคุณสมบัติครบถ้วนตามประกาศสำนักงานคณะกรรมการกำกับหลักทรัพย์และตลาดหลักทรัพย์ โดยมี นายประสิทธิ์ โสวิไลกุล เป็นประธานคณะกรรมการตรวจสอบ นายชัย จรุงธนาภิบาล และพลตำรวจเอกกฤษณะ ผลอนันต์ เป็นกรรมการตรวจสอบ

คณะกรรมการตรวจสอบได้ปฏิบัติหน้าที่ตามขอบเขตอำนาจหน้าที่ที่กำหนดไว้ในกฎบัตรคณะกรรมการตรวจสอบในรอบปี 2564 คณะกรรมการตรวจสอบได้จัดให้มีการประชุมร่วมกันระหว่างคณะกรรมการตรวจสอบ และผู้สอบบัญชี โดยไม่มีผู้บริหารของบริษัทเข้าร่วม 1 ครั้ง และมีการประชุมคณะกรรมการตรวจสอบระหว่างเดือนตุลาคม 2563 - เดือนกันยายน 2564 จำนวน 4 ครั้ง เป็นการร่วมประชุมกับผู้บริหาร ผู้สอบบัญชี ผู้ตรวจสอบภายใน และผู้ที่เกี่ยวข้องตามความเหมาะสม เพื่อแลกเปลี่ยนและเสนอแนะข้อคิดเห็น และได้สรุปรายงานการปฏิบัติงานของคณะกรรมการตรวจสอบเพื่อเสนอต่อคณะกรรมการบริษัททุกไตรมาส โดยได้ดำเนินการที่สำคัญ ดังนี้

- สอบทานงบการเงินรายไตรมาสและงบแสดงฐานะการเงิน และงบกำไรขาดทุนสำหรับงวด 12 เดือน สิ้นสุดวันที่ 30 กันยายน 2564 ของบริษัทฯ และบริษัทย่อย โดยร่วมประชุมกับผู้บริหาร และผู้สอบบัญชี เพื่อพิจารณารายงานทางการเงิน การเลือกใช้นโยบายการบัญชี เพื่อให้มั่นใจว่า การจัดท่างบการเงินถูกต้องตามมาตรฐานการรายงานทางการเงิน และเปิดเผยข้อมูลอย่างถูกต้อง ครบถ้วน และเชื่อถือได้
- สอบทานและพิจารณารายการที่เกี่ยวข้องกัน หรือรายการที่อาจก่อให้เกิดความขัดแย้งทางผลประโยชน์ เพื่อให้มั่นใจว่ารายการดังกล่าวเป็นรายการปกติของธุรกิจ มีความเหมาะสมเพื่อประโยชน์ต่อการดำเนินธุรกิจ พร้อมทั้งเปิดเผยข้อมูลสารสนเทศอย่างถูกต้อง ครบถ้วน
- กำกับดูแลระบบควบคุมภายในและตรวจสอบภายใน คณะกรรมการตรวจสอบได้กำกับดูแลให้มีระบบการควบคุมภายในที่ดี และพิจารณาให้ความเห็นชอบแผนการตรวจสอบประจำปีของหน่วยงานตรวจสอบภายใน กำกับดูแลงานและเสนอแนวทางในการปฏิบัติงาน รวมทั้งให้มีการติดตามแก้ไขข้อบกพร่องที่ตรวจพบ เพื่อให้ระบบควบคุมภายในมีประสิทธิภาพและประสิทธิผลยิ่งขึ้น
- สอบทานร่วมกับฝ่ายบริหาร เพื่อให้มั่นใจว่า บริษัทมีการปฏิบัติตามกฎหมายว่าด้วยหลักทรัพย์และตลาดหลักทรัพย์ ข้อกำหนดของตลาดหลักทรัพย์ และกฎหมายที่เกี่ยวข้องกับธุรกิจของบริษัทอย่างสม่ำเสมอ
- คัดเลือก เสนอแต่งตั้ง และเสนอค่าตอบแทนผู้สอบบัญชี เพื่อเสนอต่อคณะกรรมการบริษัท และขออนุมัติจากที่ประชุมผู้ถือหุ้น ซึ่งคณะกรรมการตรวจสอบได้พิจารณาจากผลการปฏิบัติงาน ความเป็นอิสระ ความรู้ ประสบการณ์ของผู้สอบบัญชี และค่าตอบแทนที่เหมาะสม



คณะกรรมการตรวจสอบได้ปฏิบัติหน้าที่ที่ได้รับมอบหมายจากคณะกรรมการบริษัท และเป็นไปตามแนวทางปฏิบัติของคณะกรรมการตรวจสอบตามที่ตลาดหลักทรัพย์กำหนด คณะกรรมการตรวจสอบมีความเห็นว่า งบการเงินได้จัดทำขึ้นอย่างถูกต้องตามมาตรฐานการรายงานทางการเงินและมีการเปิดเผยข้อมูลอย่างเพียงพอ มีระบบการควบคุมภายในและระบบบริหารความเสี่ยงที่เพียงพอและเหมาะสม รายการที่เกี่ยวข้องกันมีความถูกต้องและเปิดเผยข้อมูลครบถ้วน รวมทั้งการปฏิบัติงานของบริษัทเป็นไปตามกฎหมาย ข้อบังคับ และข้อกำหนดที่เกี่ยวข้อง



(นายประสิทธิ์ ไชวิไลกุล)

ประธานคณะกรรมการตรวจสอบ

24 พฤศจิกายน 2564

# รายงาน

## คณะกรรมการกำหนดค่าตอบแทนและสรรหา

เรียน ผู้ถือหุ้น บริษัท อาหารสยาม จำกัด (มหาชน)

คณะกรรมการกำหนดค่าตอบแทนและสรรหาของ บริษัท อาหารสยาม จำกัด (มหาชน) ประกอบด้วยกรรมการจำนวน 5 ท่าน โดยมี นายประสิทธิ์ โขวิไลกุล กรรมการอิสระ เป็นประธานคณะกรรมการกำหนดค่าตอบแทนและสรรหา นายประเสริฐ เมฆวิวัฒนา นายสิทธิชัย ชัยเกรียงไกร นายอนันต์ ดาโลดม และพลตำรวจเอก กฤษณะ ผลอนันต์ เป็นกรรมการกำหนดค่าตอบแทนและสรรหา

คณะกรรมการกำหนดค่าตอบแทนและสรรหาได้ปฏิบัติหน้าที่ตามขอบเขตอำนาจหน้าที่ที่ได้รับมอบหมายจากคณะกรรมการบริษัท โดยในรอบปี 2564 ระหว่างเดือนตุลาคม 2563 - กันยายน 2564 คณะกรรมการกำหนดค่าตอบแทนและสรรหาได้จัดให้มีการประชุมร่วมกันรวม 3 ครั้ง โดยสามารถสรุปสาระสำคัญของงานที่ได้ปฏิบัติ ได้ดังนี้

1. พิจารณาสรรหาผู้ที่สมควรได้รับแต่งตั้งเป็นกรรมการบริษัททดแทนกรรมการที่ครบรอบออกตามวาระหรือกรณีอื่น
2. พิจารณาสรรหาผู้ที่สมควรได้รับการแต่งตั้งเป็นกรรมการกำกับดูแลกิจการที่ดี กรรมการบริหาร และกรรมการผู้จัดการเสนอต่อคณะกรรมการบริษัทพิจารณาอนุมัติ
3. พิจารณาหลักเกณฑ์ในการอนุมัติจ่ายค่าตอบแทน
4. พิจารณาแบบประเมินกรรมการผู้จัดการ
5. พิจารณาติดตามความเปลี่ยนแปลงและแนวโน้มในเรื่องผลตอบแทนของคณะกรรมการบริษัท รวมทั้งฝ่ายจัดการของบริษัท

ในรอบปี 2564 ระหว่างเดือนตุลาคม 2563 - กันยายน 2564 ที่ผ่านมา คณะกรรมการกำหนดค่าตอบแทนและสรรหาได้ปฏิบัติงานที่ได้รับมอบหมายจากคณะกรรมการบริษัทอย่างครบถ้วนด้วยความระมัดระวัง รอบคอบ เพิ่มความสามารถ และเป็นอิสระ เพื่อประโยชน์โดยรวมต่อบริษัทและผู้ถือหุ้นอย่างเหมาะสมแล้ว



(นายประสิทธิ์ โขวิไลกุล)

ประธานคณะกรรมการกำหนดค่าตอบแทนและสรรหา

24 พฤศจิกายน 2564





# รายงาน คณะกรรมการกำกับดูแลกิจการที่ดี

เรียน ผู้ถือหุ้น บริษัท อาหารสยาม จำกัด (มหาชน)

คณะกรรมการกำกับดูแลกิจการที่ดีของ บริษัท อาหารสยาม จำกัด (มหาชน) ประกอบด้วยกรรมการจำนวน 3 ท่าน โดยมี นายอนันต์ ดาโลดม กรรมการอิสระ เป็นประธานคณะกรรมการกำกับดูแลกิจการที่ดี พลตำรวจ เอกกฤษณะ ผลอนันต์ และนายโชติพัฒน์ พิษานนท์ เป็นกรรมการกำกับดูแลกิจการที่ดี

คณะกรรมการกำกับดูแลกิจการที่ดีได้ปฏิบัติหน้าที่ตามขอบเขตอำนาจหน้าที่ที่ได้รับมอบหมายจากคณะกรรมการบริษัท โดยในรอบปี 2564 ระหว่างเดือนตุลาคม 2563 - กันยายน 2564 คณะกรรมการกำกับดูแลกิจการที่ดีได้จัดให้มีการประชุมร่วมกันรวม 2 ครั้ง โดยสามารถสรุปสาระที่สำคัญของงานที่ได้ปฏิบัติได้ดังนี้

1. ทบทวนนโยบายการกำกับดูแลกิจการที่ดีของบริษัท ประจำปี 2564 ให้สอดคล้องกับแนวปฏิบัติ CG Code ที่ออกโดยสำนักงานคณะกรรมการกำกับหลักทรัพย์และตลาดหลักทรัพย์ (สำนักงาน ก.ล.ต.) และของสากล เสนอต่อคณะกรรมการบริษัทพิจารณาอนุมัติ
2. ทบทวนจรรยาบรรณทางธุรกิจของบริษัท ให้สอดคล้องกับแนวปฏิบัติของสากล เสนอต่อคณะกรรมการบริษัทพิจารณาอนุมัติ
3. ติดตามการดำเนินงานด้านการกำกับดูแลกิจการที่ดี และรายงานต่อคณะกรรมการบริษัท

ในรอบปี 2564 ระหว่างเดือนตุลาคม 2563 - กันยายน 2564 ที่ผ่านมา คณะกรรมการกำกับดูแลกิจการที่ดีได้ปฏิบัติงานที่ได้รับมอบหมายจากคณะกรรมการบริษัทอย่างครบถ้วนด้วยความระมัดระวัง รอบคอบ เพิ่มความสามารถ และเป็นอิสระเพื่อประโยชน์โดยรวมต่อบริษัทและผู้ถือหุ้นอย่างเหมาะสมแล้ว

(นายอนันต์ ดาโลดม)

ประธานคณะกรรมการกำกับดูแลกิจการที่ดี

24 พฤศจิกายน 2564

# รายงาน คณะกรรมการบริหารความเสี่ยง

เรียน ผู้ถือหุ้น บริษัท อาหารสยาม จำกัด (มหาชน)

คณะกรรมการบริหารความเสี่ยงของ บริษัท อาหารสยาม จำกัด (มหาชน) ประกอบด้วยกรรมการจำนวน 3 ท่าน โดยมีนายศิริพล ยอดเมืองเจริญ เป็นประธานคณะกรรมการบริหารความเสี่ยง นายชัย จรุงธนาภิบาล และนายชาญวิทย์ ทรัพย์แสนยากร เป็นกรรมการบริหารความเสี่ยง

คณะกรรมการบริหารความเสี่ยงได้ปฏิบัติหน้าที่ตามขอบเขตอำนาจหน้าที่ที่กำหนดไว้ในกฎบัตรคณะกรรมการบริหารความเสี่ยง โดยในรอบปี 2564 ระหว่างเดือนตุลาคม 2563 - เดือนกันยายน 2564 คณะกรรมการบริหารความเสี่ยงได้จัดให้มีการประชุมร่วมกันรวม 4 ครั้ง โดยสามารถสรุปสาระที่สำคัญของงานที่ได้ปฏิบัติได้ดังนี้

1. รับทราบ พิจารณา และให้ความเห็นในผลการประเมินความเสี่ยง แนวทาง และมาตรการจัดการความเสี่ยง และแผนปฏิบัติการเพื่อจัดการความเสี่ยงที่เหลืออยู่ของบริษัท เพื่อให้มั่นใจว่าบริษัทมีการบริหารความเสี่ยงที่เพียงพอและเหมาะสม
2. กำกับและสนับสนุนให้การบริหารความเสี่ยงขององค์กรประสบความสำเร็จ เสนอแนะวิธีป้องกันและวิฤตระดับความเสี่ยงให้อยู่ในระดับที่ยอมรับ ได้ ติดตามแผนการดำเนินงานเพื่อลดความเสี่ยงอย่างต่อเนื่อง และเหมาะสมกับสถานะการดำเนินธุรกิจ เพื่อให้มั่นใจว่าความเสี่ยงได้รับการบริหารจัดการอย่างเพียงพอและเหมาะสมเป็นรายไตรมาส
3. ให้คำแนะนำการบริหารความเสี่ยงระดับองค์กร รวมถึงส่งเสริมและสนับสนุนให้มีการปรับปรุงและพัฒนาระบบการบริหารความเสี่ยงภายในองค์กรอย่างต่อเนื่องและสม่ำเสมอ
4. ติดตามและสนับสนุนให้มีการสอบทานและทบทวน นโยบายและกรอบการบริหารความเสี่ยงขององค์กร เป็นประจำอย่างน้อยปีละครั้ง
5. รายงานความเสี่ยงที่สำคัญขององค์กร รวมถึงสถานะของความเสี่ยงแนวทางในการจัดการความเสี่ยงความคืบหน้า และผลของการบริหารความเสี่ยงให้แก่คณะกรรมการบริษัททราบเป็นรายไตรมาส
6. ประชุมร่วมกับคณะกรรมการตรวจสอบเพื่อสื่อสารแลกเปลี่ยนข้อมูลประสานงานเกี่ยวกับกลยุทธ์การบริหารความเสี่ยง ปีละ 1 ครั้ง

ในรอบปี 2564 ระหว่างเดือนตุลาคม 2563 - เดือนกันยายน 2564 ที่ผ่านมา คณะกรรมการบริหารความเสี่ยงได้ปฏิบัติงานที่ได้รับมอบหมายจากคณะกรรมการบริษัทอย่างครบถ้วนด้วยความระมัดระวัง รอบคอบ เพิ่มความสามารถ และเป็นอิสระ เพื่อประโยชน์โดยรวมต่อบริษัทและผู้ถือทำอย่างเหมาะสมแล้ว

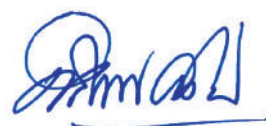

(นายศิริพล ยอดเมืองเจริญ)

ประธานคณะกรรมการบริหารความเสี่ยง

26 ตุลาคม 2564



# รายงาน คณะกรรมการบริหาร

## เรียน ผู้ถือหุ้น บริษัท อาหารสยาม จำกัด (มหาชน)

คณะกรรมการบริหาร บริษัท อาหารสยาม จำกัด (มหาชน) ประกอบด้วยกรรมการจำนวน 9 ท่าน โดยมีรายชื่อดังนี้

1. นายโชติพัฒน์	พีชานนท์	ประธานกรรมการบริหาร
2. นายประเสริฐ	เมฆวัฒนา	รองประธานกรรมการบริหาร คนที่ 1
3. นายศิริพล	ยอดเมืองเจริญ	รองประธานกรรมการบริหาร คนที่ 2
4. นายสิทธิชัย	ชัยเกรียงไกร	รองประธานกรรมการบริหาร คนที่ 3
5. นางนิตดา	ธีระวัฒนชัย	กรรมการบริหาร
6. นายชาญวิทย์	ทรัพย์แสนยากร	กรรมการบริหาร และกรรมการผู้จัดการ
7. นายเกียรติศักดิ์	เลิศศิริอมร	กรรมการบริหาร
8. นายสุวิชา	บุญสุภา	กรรมการบริหาร
9. นายอานนท์	ชนไมตรี	กรรมการบริหาร

คณะกรรมการบริหารได้ปฏิบัติหน้าที่ตามขอบเขตอำนาจหน้าที่ที่ได้รับมอบหมายจากคณะกรรมการบริษัท โดยในรอบปี 2564 ระหว่างเดือนตุลาคม 2563 – เดือนกันยายน 2564 คณะกรรมการบริหารได้จัดให้มีการประชุมร่วมกันรวม 10 ครั้ง โดยสามารถสรุปสาระที่สำคัญได้ดังนี้

1. รับทราบและนำนโยบายที่ได้รับจากคณะกรรมการบริษัทมาปฏิบัติ พร้อมทั้งบริหารงานเกี่ยวกับการดำเนินงานตามปกติธุรกิจของบริษัท และดำเนินงานอื่นๆ ที่ได้รับมอบหมายจากคณะกรรมการเป็นกรณีๆ
2. พิจารณานำเสนอกลยุทธ์ การจัดสรรงบประมาณประจำปี 2565 และกลั่นกรองการลงทุนต่างๆ นำเสนอต่อคณะกรรมการบริษัทเพื่อพิจารณาอนุมัติ
3. ควบคุมดูแล และประสานงานกับเจ้าหน้าที่ระดับบริหารของบริษัทให้ปฏิบัติงานให้เป็นไปตามกลยุทธ์ขององค์กรงบประมาณประจำปีที่ได้รับการอนุมัติ และเป็นไปตามระเบียบกฎเกณฑ์ข้อบังคับของบริษัท
4. พิจารณาการโยกย้าย แต่งตั้ง เลื่อนตำแหน่ง การลงโทษ การพิจารณาความดีความชอบ รวมทั้งงบประมาณการปรับเงินเดือน โบนัส สิทธิประโยชน์อื่นของพนักงานประจำปี 2564
5. ติดตามการปฏิบัติงานของฝ่ายบริหารเป็นประจำทุกเดือน และให้คำแนะนำในการแก้ไขปัญหาที่เกิดจากการดำเนินงานตามความจำเป็น และเหมาะสมเพื่อผลประโยชน์ของบริษัท

ในรอบปี 2564 ระหว่างเดือนตุลาคม 2563 - เดือนกันยายน 2564 ที่ผ่านมา คณะกรรมการบริหารได้ปฏิบัติงานที่ได้รับมอบหมายจากคณะกรรมการบริษัทอย่างครบถ้วนด้วยความระมัดระวัง รอบคอบ เพิ่มความสามารถ เพื่อประโยชน์โดยรวมต่อบริษัทและผู้ถือหุ้นอย่างเหมาะสมแล้ว



(นายโชติพัฒน์ พีชานนท์)  
ประธานกรรมการบริหาร  
22 พฤศจิกายน 2564

# คณะกรรมการบริษัท



**นายเทียร เมฆานนท์ชัย**  
ประธานกรรมการบริษัท



**นายประสิทธิ์ ไชวโกล**  
กรรมการอิสระ ประธานกรรมการตรวจสอบ  
และประธานกรรมการกำหนดค่าตอบแทนและสรรหา



**นายประเสริฐ เมฆวัฒนา**  
รองประธานกรรมการบริษัทคนที่ 1  
รองประธานกรรมการบริหารคนที่ 1  
และกรรมการกำหนดค่าตอบแทนและสรรหา



**นายสิทธิชัย ชัยเกรียงไกร**

กรรมการ รองประธานกรรมการบริษัท คนที่ 2  
รองประธานกรรมการบริหาร คนที่ 3  
และกรรมการกำหนดค่าตอบแทนและสรรหา



**นายศิริพล ยอดเมืองเจริญ**

กรรมการ รองประธานกรรมการบริหาร คนที่ 2  
และประธานกรรมการบริหารความเสี่ยง



**นายอนันต์ ดาไลคม**

กรรมการอิสระ  
ประธานกรรมการกำกับดูแลกิจการที่ดี  
และกรรมการกำหนดค่าตอบแทนและสรรหา



**นายชัย จรุงนาภิบาล**

กรรมการอิสระ กรรมการตรวจสอบ  
และกรรมการบริหารความเสี่ยง



**พลตำรวจเอก กฤษณะ พลอนันต์**

กรรมการอิสระ กรรมการตรวจสอบ  
กรรมการกำกับดูแลกิจการที่ดี  
และกรรมการกำหนดค่าตอบแทนและสรรหา



**นายโชติพัฒน์ พิษานนท์**

กรรมการ ประธานกรรมการบริหาร  
และกรรมการกำกับดูแลกิจการที่ดี



**นางนิดดา ธีระวัฒนชัย**  
กรรมการ และกรรมการบริหาร



**นายชาญวิทย์ ทรัพย์แสนยากร**  
กรรมการ กรรมการบริหารความเสี่ยง  
และกรรมการผู้จัดการ



**นายเกียรติศักดิ์ เลิศศิริอมร**  
กรรมการบริหาร รองกรรมการผู้จัดการอาวุโส  
สายงานบริหารกลาง



**นายสุวิชา บุญสุภา**  
กรรมการบริหาร และรองกรรมการ  
ผู้จัดการอาวุโสสายงานปฏิบัติการ



**นายอานนท์ ชนโมตรี**  
กรรมการบริหาร

# การประกอบธุรกิจ

## 1. นโยบายและภาพรวมการประกอบธุรกิจ

บริษัทเป็นผู้ผลิตและส่งออกผลิตภัณฑ์สับปะรดบรรจุกระป๋อง ผลไม้รวมบรรจุกระป๋อง น้ำสับปะรดเข้มข้นบรรจุในถุงพลาสติกแข็ง ผลไม้ตามฤดูกาล มีไร่และโรงงานสับปะรดอยู่ที่จังหวัดชลบุรี ภายใต้เครื่องหมายการค้าของลูกค้าและของบริษัท

บริษัทได้ร่วมลงทุนกับบริษัท เหมราชพัฒนาที่ดิน จำกัด (มหาชน) เมื่อวันที่ 3 พฤศจิกายน 2537 ก่อตั้งบริษัท อีสเทิร์น ซีบอร์ด อินดัสเตรียล เอสเตท (ระยอง) จำกัด โดยการเข้าถือหุ้นในสัดส่วนร้อยละ 40 ของทุนจดทะเบียนที่เรียกชำระแล้ว 358 ล้านบาท เพื่อพัฒนาที่ดินเป็นนิคมอุตสาหกรรมพร้อมระบบสาธารณูปโภคต่างๆ ในจังหวัดระยอง และชลบุรี จำหน่ายให้แก่นักลงทุนทั้งชาวไทยและชาวต่างประเทศ

เมื่อวันที่ 28 มีนาคม 2562 ที่ประชุมผู้ถือหุ้นของบริษัท อีสเทิร์น ซีบอร์ด อินดัสเตรียล เอสเตท (ระยอง) จำกัด “บริษัทร่วม” ได้มีมติอนุมัติลดทุนจดทะเบียนจากจำนวน 358 ล้านบาท เป็นจำนวน 158 ล้านบาท (หุ้นสามัญจำนวน 15,800,000 หุ้น มูลค่าที่ตราไว้หุ้นละ 10 บาท) โดยบริษัทร่วมได้จดทะเบียนการลดทุนกับกระทรวงพาณิชย์เมื่อวันที่ 27 พฤษภาคม 2562

เมื่อวันที่ 27 ตุลาคม 2553 ได้จัดตั้งบริษัทย่อย ในนามบริษัท ควอลิตี้ โพน์แอปเปิล โปรดักส์ จำกัด ใช้ชื่อย่อว่า “QPP” สถานที่ตั้งสำนักงานใหญ่เลขที่ 1 อาคารเอ็มไพร์ ทาวเวอร์ ชั้น 43 ถนนสาทรใต้ แขวงยานนาวา เขตสาทร กรุงเทพฯ 10120 เพื่อรองรับการขยายธุรกิจของบริษัท โดยมีโรงงานผลิตสับปะรดกระป๋องและน้ำสับปะรดเข้มข้นอยู่ที่อำเภอหัวหิน จังหวัดประจวบคีรีขันธ์

เมื่อวันที่ 20 ธันวาคม 2556 บริษัทเข้าซื้อหน่วยลงทุนในกองทุนรวมอสังหาริมทรัพย์และสิทธิการเช่า เหมราชอินดัสเตรียล “HPF” ร้อยละ 6.88 ของทุนจดทะเบียนที่เรียกชำระแล้ว 4,700 ล้านบาท ซึ่งเป็นกองทุนที่ลงทุนในสินทรัพย์ในนิคมอุตสาหกรรมเหมราชฯ และของบริษัท อีสเทิร์น ซีบอร์ด อินดัสเตรียล เอสเตท (ระยอง) จำกัด

เมื่อวันที่ 26 สิงหาคม 2558 ได้จัดตั้งบริษัทย่อย ในนามบริษัท อาหารสยาม (2513) จำกัด ทุนจดทะเบียน 1 ล้านบาท ใช้ชื่อย่อว่า “SF (2513)” สถานที่ตั้งสำนักงานใหญ่เลขที่ 1 อาคารเอ็มไพร์ ทาวเวอร์ ชั้น 43 ถนนสาทรใต้ แขวงยานนาวา เขตสาทร กรุงเทพฯ 10120 เพื่อรองรับการขยายธุรกิจของบริษัท ประกอบธุรกิจค้าขาย และธุรกิจลงทุน อาทิ ผลิต จัดหาวัตถุดิบทั้งในและต่างประเทศ และขยายการลงทุนใน AEC เป็นต้น

ที่ประชุมสามัญผู้ถือหุ้นประจำปี 2559 เมื่อวันที่ 22 เมษายน 2559 มีมติอนุมัติให้บริษัทเปลี่ยนแปลง รอบปีบัญชีจากสิ้นสุดวันที่ 31 ธันวาคม เป็น สิ้นสุดวันที่ 30 กันยายนของทุกปี เริ่มรอบปีบัญชีแรกปี 2559 ซึ่งจะมีรอบระยะเวลาบัญชี 9 เดือน ตั้งแต่เดือนมกราคม ถึง เดือนกันยายน 2559 หลังจากนั้นจะมีระยะเวลา 12 เดือน ตั้งแต่เดือนตุลาคม ถึงเดือนกันยายนของทุกปี

เมื่อวันที่ 27 พฤษภาคม 2562 คณะกรรมการส่งเสริมการลงทุนได้ออกบัตรส่งเสริมการลงทุนเลขที่ 62-0535-0-00-1-0 กิจการเขตอุตสาหกรรม ประเภท 7.8 กิจการพัฒนาพื้นที่สำหรับกิจการอุตสาหกรรม ให้แก่ บริษัท อาหารสยาม จำกัด (มหาชน) บนพื้นที่ 5,113 ไร่ ณ จังหวัดชลบุรี

ที่ประชุมคณะกรรมการบริษัท ครั้งที่ 1/2565 เมื่อวันที่ 24 พฤศจิกายน 2564 ได้มีมติให้แจ้งต่อผู้ถือหุ้นทราบถึงการปรับโครงสร้างธุรกิจสับปะรด โดยมีรายละเอียดสรุปดังนี้

ตามมติของการประชุมของคณะกรรมการบริษัท ครั้งที่ 4/2564 เมื่อวันที่ 13 พฤษภาคม 2564 ซึ่งได้มีมติอนุมัติให้ดำเนินการปรับโครงสร้างธุรกิจสับปะรดตามแผนการปรับโครงสร้าง โดยบริษัทจะให้บริษัท อาหารสยาม (2513) จำกัด (“SF (2513)”) ซึ่งเป็นบริษัทย่อยของบริษัท เป็นผู้ดำเนินธุรกิจสับปะรดทั้งหมดแทนบริษัทและบริษัท ควอลิตี้ โพน์แอปเปิล โปรดักส์ จำกัด (“QPP”) ซึ่งเป็นบริษัทย่อยของบริษัท โดยวางแผนให้ SF (2513) เป็นผู้ผลิตในธุรกิจสับปะรดตั้งแต่วันที่ 1 ธันวาคม 2564 เป็นต้นไป และทำการจัดจำหน่ายและส่งออกผลิตภัณฑ์ในส่วน of ธุรกิจสับปะรดแทนบริษัทตั้งแต่วันที่ 1 มกราคม 2565 เป็นต้นไป และบริษัทได้วางแผนงานสำหรับการปรับโครงสร้างธุรกิจสับปะรดของ QPP โดยให้ SF (2513) จะเริ่มเป็นผู้ผลิต ส่งออกและจัดจำหน่ายผลิตภัณฑ์ของธุรกิจสับปะรดแทน QPP พร้อมกันทั้งหมดในช่วงประมาณเดือนเมษายน 2565

การปรับโครงสร้างดังกล่าวเพื่อให้การบริหารจัดการและการดำเนินงานของธุรกิจสับปะรดของบริษัทเป็นไปโดยมีประสิทธิภาพยิ่งขึ้น นอกจากนี้ยังเป็นการเตรียมความพร้อมของบริษัทที่จะเริ่มดำเนินธุรกิจพัฒนาที่ดินเป็นนิคมอุตสาหกรรมพร้อมระบบสาธารณูปโภคต่างๆ ในจังหวัดระยองและชลบุรีในอนาคต

ภาพรวมการดำเนินธุรกิจของกลุ่มบริษัทก่อนและหลังการปรับโครงสร้างธุรกิจสับปะรดและสามารถสรุปเป็นแผนภาพได้ดังนี้

### ก่อนการปรับโครงสร้างธุรกิจสับปะรด

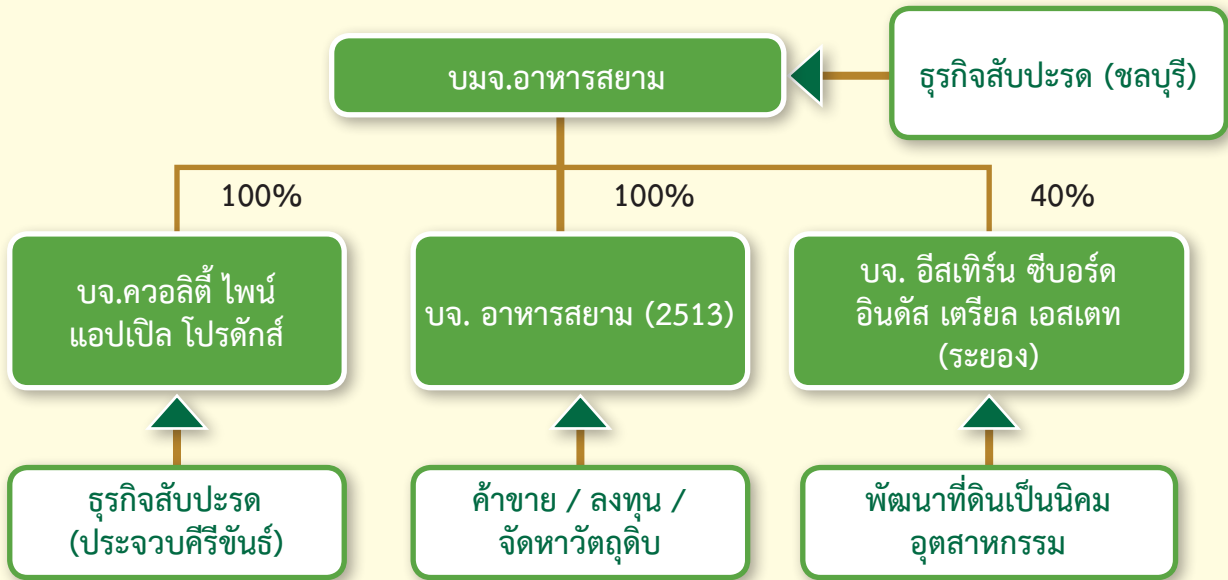

### หลังการปรับโครงสร้างธุรกิจสับปะรด

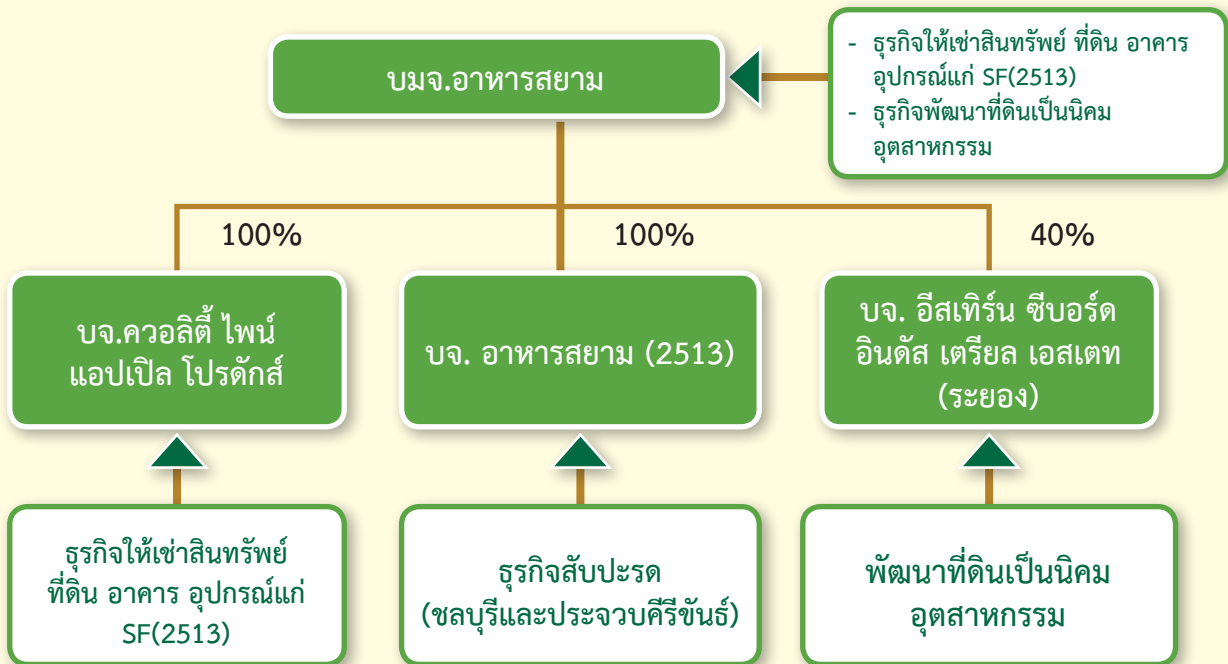



## 1.1 วิสัยทัศน์ พันธกิจ และค่านิยมร่วม

ที่ประชุมคณะกรรมการบริษัท ครั้งที่ 7/2564 เมื่อวันที่ 24 กันยายน 2564 ได้ทบทวนและมีมติอนุมัติวิสัยทัศน์ พันธกิจ ค่านิยมร่วม เพื่อเป็นแนวทาง และเป้าหมายที่ชัดเจนในการดำเนินธุรกิจของบริษัท ดังนี้

### วิสัยทัศน์

เป็นผู้นำการผลิตสับปะรดและเกษตรแปรรูปซึ่งเป็นที่ยอมรับในระดับสากล

### พันธกิจ

- เพิ่มรายได้จากผลิตภัณฑ์อื่นๆ ไม่น้อยกว่า 30% โดยมุ่งเน้นปรับปรุงรูปแบบผลิตภัณฑ์เดิม และพัฒนาผลิตภัณฑ์ใหม่ เช่น ผลิตภัณฑ์สุขภาพ และไบโอเทคโนโลยี
- มุ่งมั่นพัฒนากระบวนการผลิตให้มีประสิทธิภาพ ทันสมัย พร้อมทั้งพัฒนาผลิตภัณฑ์อาหารให้มีความปลอดภัยต่อการบริโภค มีคุณภาพตามข้อกำหนดของลูกค้า สอดคล้องกับกฎหมายที่เกี่ยวข้อง เป็นมิตรต่อสิ่งแวดล้อม และสังคม
- มุ่งสร้างความแข็งแกร่ง โดยการร่วมมือและส่งเสริมรายได้ให้ชาวไร่ มีความมั่นคงในอาชีพ บนพื้นฐานการพัฒนาอย่างมีระบบและยั่งยืน
- พัฒนาบุคลากร และระบบบริหารจัดการ ด้วยข้อมูลเทคโนโลยีสารสนเทศ เพื่อเพิ่มขีดความสามารถในการดำเนินธุรกิจ
- เป็นองค์กรที่มีการเติบโต ยั่งยืน ด้วยการดำเนินงานที่มีธรรมาภิบาล รับผิดชอบต่อสังคม ผู้มีส่วนได้ส่วนเสีย และรักษาสิ่งแวดล้อม

### ค่านิยมร่วม

มุ่งเน้นคุณภาพเป็นสิ่งสำคัญอันดับแรก (Quality is priority)

## 1.2 การเปลี่ยนแปลงและพัฒนากิจการที่สำคัญ

จากช่วงสถานการณ์การแพร่ระบาดของโรคติดเชื้อไวรัสโคโรนา 2019 หรือ COVID-19 ที่มีการระบาดอย่างต่อเนื่องตลอดทั้งปี 2564 ส่งผลกระทบต่อการทำงานทั้งภาคอุตสาหกรรมและภาคเกษตรกรรมเป็นอย่างมาก ตลอดจนสุขภาพของประชาชนโดยทั่ว ทางบริษัทได้มีการประเมินความเสี่ยง ตลอดจนหาแนวทางการบรรเทาผลกระทบที่มีต่อธุรกิจ และผู้มีส่วนได้เสียในทุกภาคส่วน ผ่านมาตรการดำเนินงานต่างๆ ที่สอดคล้องกับสถานการณ์ความรุนแรงของการแพร่ระบาดของ COVID-19 ทั้งในและต่างประเทศ อาทิ จัดหาเครื่องจักรทดแทนการใช้แรงงาน เช่น เครื่องปิดฉลากอัตโนมัติ, เครื่องลับมีดตัดแต่งสับปะรด, การประยุกต์ใช้ระบบข้อมูลสารสนเทศออนไลน์ และยังคงดำเนินงานด้านมาตรการจัดการด้าน COVID-19 อย่างต่อเนื่องจากปีที่ผ่านมา ไม่ว่าจะเป็น การสื่อสารแนวทางปฏิบัติของพนักงานและครอบครัว, กำหนดขั้นตอนการดำเนินงานสุขภาวะอนามัยและความปลอดภัยของพนักงานขณะปฏิบัติหน้าที่, กำหนดแนวทางปฏิบัติสำหรับ Visitor, Supplier ในการเข้าโรงงาน, ประเมินตลอดจนวางแผนในการบรรเทาผลกระทบด้านการส่งออกผลิตภัณฑ์แต่ละประเภท ความสามารถในการชำระเงินของลูกค้าแต่ละราย และด้านโลจิสติกส์ เป็นต้น อย่างไรก็ตามบริษัทมีความตระหนักถึงมาตรการสร้างความปลอดภัยด้านสุขภาพของพนักงานเป็นสำคัญ จึงมีการเพิ่มมาตรการป้องกันการแพร่ระบาดของ COVID-19 ภายในบริษัท โดยได้บูรณาการความร่วมมือกับหน่วยงานภาครัฐ และหน่วยงานอื่นๆ ที่เกี่ยวข้อง เพื่อไม่ให้เกิดความเสี่ยงกับพนักงานในบริษัท บริษัทได้นำหลักการของ Bubble & Seal มาปรับประยุกต์ใช้เป็นโครงการ Mini Bubble ของฝ่ายโรงงานและฝ่ายไร่ของบริษัท โดยจัดแบ่งพนักงานที่ทำงานในพื้นที่เดียวกันเป็นกลุ่ม Mini Bubble ให้มีการควบคุมดูแลกันภายในกลุ่มตามหลัก DMHTT<sup>1</sup> และมีการสุ่มตรวจการติดเชื้อด้วยวิธี Antigen Test Kit (ATK) โดยไม่เสียค่าใช้จ่ายแก่สมาชิกในกลุ่ม รวมถึงจัดให้มีที่พักสำหรับผู้ติดเชื้อเข้าข่ายหรือ Factory Accommodation Isolation (FAI) ตลอดจนการส่งต่อเพื่อรักษาในโรงพยาบาลหากมีอาการป่วยระดับสีเหลืองหรือสีแดง

<sup>1</sup> มาตรการ DMHTT คือแนวทางปฏิบัติที่กระทรวงสาธารณสุขแนะนำให้ใช้ในการชะลอการระบาดของโควิด-19 ย่อมาจาก D : Social Distancing / M : Mask Wearing / H : Hand Washing / T : Testing / T : Thai Cha Na ; อ้างอิงข้อมูลจากกรมควบคุมโรค กระทรวงสาธารณสุข

นอกจากนี้ บริษัทยังส่งเสริมให้พนักงานได้รับการฉีดวัคซีนทุกคน เพื่อให้เกิดภูมิคุ้มกันหมู่ ลดโอกาสติดเชื้อและลดความรุนแรงของอาการเจ็บป่วยหากได้รับเชื้อ ในเดือนพฤศจิกายนพนักงานของบริษัทได้รับวัคซีนเข็มแรกแล้วมากกว่า 97% และได้วัคซีนครบสองเข็มแล้วมากกว่า 75% ซึ่งคาดว่าพนักงานจะได้รับวัคซีนครบสองเข็มภายในปี 2564 นี้ ทั้งนี้ แสดงให้เห็นว่าจากมาตรการการป้องกันดังกล่าว ยังมีประสิทธิภาพ และประสิทธิผลอย่างต่อเนื่อง

### 1.3 โครงสร้างการถือหุ้นของบริษัท อาหารสยาม จำกัด (มหาชน)

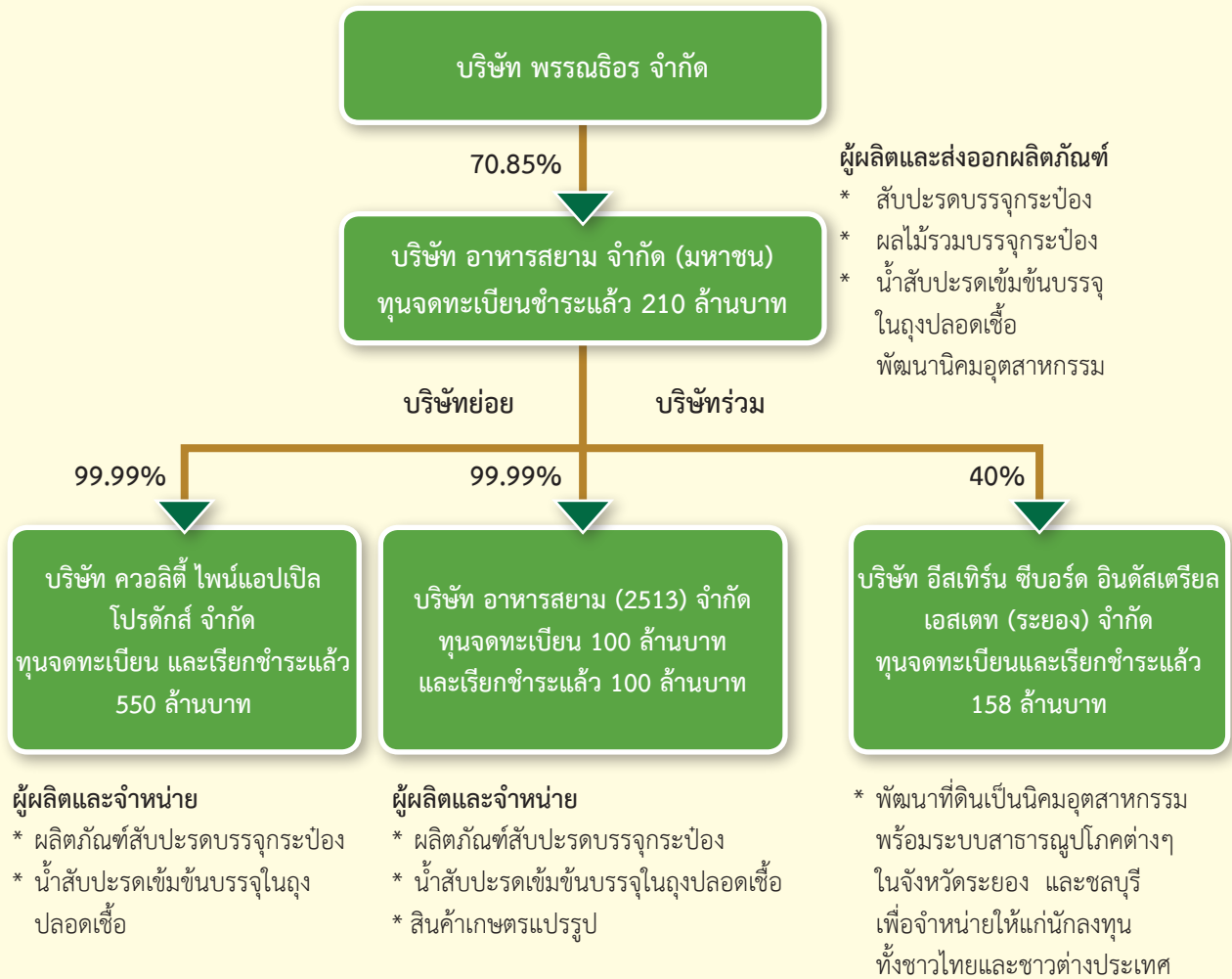

**หมายเหตุ :**

- ที่ประชุมวิสามัญผู้ถือหุ้น บริษัท อาหารสยาม (2513) จำกัด ครั้งที่ 1/2564 เมื่อวันที่ 20 สิงหาคม 2564 ได้มีมติพิเศษอนุมัติแก้ไขเพิ่มเติมวัตถุประสงค์ของบริษัท
- ที่ประชุมวิสามัญผู้ถือหุ้น บริษัท อาหารสยาม (2513) จำกัด ครั้งที่ 2/2564 เมื่อวันที่ 3 พฤศจิกายน 2564 ได้มีมติพิเศษอนุมัติให้เพิ่มทุนจดทะเบียนของบริษัท อีกจำนวน 99 ล้านบาท จากทุนจดทะเบียนเดิม 1 ล้านบาท เป็น 100 ล้านบาท มูลค่าหุ้นละ 10 บาท



## 2. ลักษณะการประกอบธุรกิจ

### ภาพรวมการประกอบธุรกิจของบริษัท บริษัทย่อยและบริษัทร่วม

บริษัทเป็นผู้ผลิตและส่งออกผลิตภัณฑ์สับประรดบรรจุกระป๋อง ผลไม้รวมบรรจุกระป๋อง น้ำสับประรดเข้มข้นบรรจุในถุงปลอดเชื้อ ผลไม้ตามฤดูกาล ภายใต้เครื่องหมายการค้าของลูกค้าที่สำคัญในต่างประเทศ และภายใต้เครื่องหมายการค้าของบริษัท “SIAM FOOD” ® ซึ่งเป็นที่รู้จักและเชื่อถือได้ของลูกค้ามากกว่า 51 ปี บริษัทมีไร่และโรงงานสับประรดอยู่ที่จังหวัดชลบุรี

จัดตั้งบริษัทย่อย จำนวน 2 บริษัท ได้แก่ บริษัท ควอลิตี้ โพน์แอปเปิล โปรดักส์ จำกัด “QPP” ดำเนินการผลิต และจำหน่ายสับประรดกระป๋อง และน้ำสับประรดเข้มข้น และบริษัท อาหารสยาม (2513) จำกัด “SF (2513)” เพื่อเป็นผู้จัดหาวัตถุดิบทั้งในและต่างประเทศรองรับการขยายการลงทุนใน AEC เพื่อเสริมสร้างรายได้ที่เติบโตอย่างยั่งยืนในระยะยาว

บริษัทได้ปรับแผนธุรกิจระยะยาว โดยมีการร่วมลงทุนพัฒนาพื้นที่นิคมอุตสาหกรรม โดยจัดตั้งบริษัท อีสเทิร์นซีบอร์ด อินดัสเตรียลเอสเตต (ระยอง) ร่วมลงทุนระหว่างบริษัท เหมราชฯ และบริษัท อาหารสยาม จำกัด (มหาชน) ในอัตราส่วน 60 : 40 ซึ่งได้เริ่มการพัฒนาตั้งแต่ปี 2538 ปัจจุบันกลายเป็นศูนย์รวมอุตสาหกรรมครบวงจร และคลัสเตอร์ยานยนต์ที่ใหญ่ที่สุดแห่งหนึ่ง

ภาพรวมการประกอบธุรกิจหลังการปรับโครงสร้างธุรกิจ ในระยะแรกคาดว่าจะกลุ่มบริษัทยังคงมีส่วนรายได้หลักมาจากธุรกิจสับประรด (งบการเงินรวม) เนื่องจากต้องใช้ระยะเวลาในการเตรียมความพร้อมในการเริ่มดำเนินธุรกิจพัฒนาที่ดินเป็นนิคมอุตสาหกรรมพร้อมระบบสาธารณูปโภคต่างๆ ในจังหวัดชลบุรี ดังนั้น หลังการปรับโครงสร้างธุรกิจบริษัท อาหารสยาม จำกัด (มหาชน) จะมีรายได้หลักมาจาก 1) การให้เช่าที่ดิน เครื่องจักร และอุปกรณ์ ให้กับ SF (2513) เพื่อใช้ในการประกอบธุรกิจสับประรด 2) ส่วนแบ่งกำไรจากเงินลงทุนในบริษัทร่วม และ 3) เงินปันผลจากบริษัทย่อย และกองทุนรวมอสังหาริมทรัพย์และสิทธิการเช่าเหมราชอินดัสเตรียล “HPF”

บริษัทย่อย ทั้ง 2 แห่ง ได้แก่ บริษัท อาหารสยาม (2513) จำกัด ดำเนินการผลิต และจำหน่ายสับประรดกระป๋อง และน้ำสับประรดเข้มข้น ส่วนบริษัท ควอลิตี้ โพน์แอปเปิล โปรดักส์ จำกัด จะมีรายได้หลักมาจากการให้เช่าที่ดิน และอาคารให้แก่ SF (2513) หลังการปรับโครงสร้างธุรกิจประมาณเดือนเมษายน 2565

### เป้าหมายการดำเนินธุรกิจปีที่ผ่านมา

ธุรกิจสับประรด ในปี 2564 บริษัทมีเป้าหมายการเติบโตในธุรกิจสับประรดอย่างยั่งยืน ด้วยการขยายฐานการผลิตและเพิ่มกำลังการผลิตของบริษัทย่อย อีกทั้งขยายพื้นที่เพาะปลูกในสวนของชาวไร่และไร่ของบริษัททั้งในและต่างประเทศสำหรับชาวไร่ได้มีการส่งเสริม (contract farmer) ผ่านโครงการต่างๆของบริษัท อาทิ โครงการ Siam Food Model ซึ่งเป็นโครงการที่ส่งเสริมให้เกษตรกรปลูกสับประรดให้มีคุณภาพสูง และได้ผลผลิตต่อไร่สูงขึ้น

ในปี 2564 บริษัทมีส่วนแบ่งในการผลิตจากบริษัทและบริษัทย่อยโดยมีปริมาณวัตถุดิบเข้าทำการผลิตเพิ่มขึ้นเป็น 15.72 % ของทั้งประเทศ ( 15.10 % ในปี 2563 )

ด้านการตลาด บริษัทยังคงใช้กลยุทธ์การให้ความสำคัญในการรักษาฐานลูกค้าเก่า และเพิ่มลูกค้าในตลาดใหม่ โดยนำเสนอสินค้าที่มีคุณภาพ การให้บริการที่ดี รวมถึงการส่งสินค้าตรงตามที่กำหนด เพื่อให้ลูกค้าเกิดความพอใจสูงสุด รวมทั้งมีการขายผลิตภัณฑ์ใหม่ เพื่อเพิ่มฐานรายได้ของบริษัท

ในปี 2564 (ตุลาคม 2563 - กันยายน 2564) บริษัทมีสัดส่วนการส่งออกไปต่างประเทศแบ่งตามภูมิภาค ดังนี้

- ยุโรป : 48%
- อเมริกา : 35%
- เอเชีย : 12%
- โอเชียเนีย: 3%
- ตะวันออกกลาง, แอฟริกา : 2%

ในปี 2564 บริษัทได้มีการสำรวจความพึงพอใจของลูกค้า ซึ่งผลการตอบแบบสอบถามจากลูกค้าทุกราย บริษัทได้รับความพึงพอใจจากลูกค้าในทุกด้าน โดยเฉพาะในส่วนของ Product Quality, Packaging & packing, On-time delivery, Overall service, Complaint & Claim, Reliability Reputation, Company reputation, และ Competitive pricing

อย่างไรก็ตาม ทางบริษัทยังคงมุ่งเน้น ในเรื่อง คุณภาพของสินค้า การให้บริการ และส่งมอบสินค้าตรงตามระยะเวลาที่กำหนด ซึ่งเป็นจุดแข็งของบริษัท รวมถึงได้ให้ความสำคัญเรื่อง Claim & Complaint response อย่างต่อเนื่อง เพราะปัจจัยเหล่านี้มีผลต่อความน่าเชื่อถือของบริษัท

#### แนวโน้มภาวะอุตสาหกรรมและสภาพการแข่งขันในอนาคต

ในปี 2565 คาดว่า จำนวนวัตถุดิบโดยรวมของทั้งประเทศ น่าจะเพิ่มขึ้นจากปีที่แล้ว เนื่องจากราคาวัตถุดิบที่ปรับตัวสูงขึ้นในช่วงปี 2563 - 2564 ที่ผ่านมา ทำให้ชาวไร่มีแรงจูงใจในการขยายพื้นที่เพาะปลูกมากขึ้น อย่างไรก็ตามในส่วนของโรงงานยังคงต้องแข่งขันในการหาวัตถุดิบที่มีคุณภาพเพื่อรองรับกำลังการผลิตในปีหน้า

สถานการณ์ COVID-19 เป็นปัจจัยหลักที่จะส่งผลกระทบต่ออุปสงค์ของตลาดทั่วโลก โดยพฤติกรรมผู้บริโภคอาจมีการเปลี่ยนแปลงไป ซึ่งทางบริษัทมีการติดตามสถานการณ์อย่างใกล้ชิด เพื่อทำการประเมินและปรับกลยุทธ์ให้เหมาะสมตามสถานการณ์อย่างใกล้ชิด

สถานการณ์ค่าระวางเรือที่ปรับตัวสูงขึ้นทั่วโลก มีผลกระทบต่อต้นทุนการนำเข้าสินค้า และยอดส่งออกของผู้ส่งออกทุกรายในภูมิภาคเอเชียที่ส่งออกสินค้าไปยังทุกทวีปทั่วโลก

การแข่งขันด้านการตลาดกับประเทศคู่แข่งหลัก อย่างเช่น อินโดนีเซีย และฟิลิปปินส์ ประเทศไทยยังคงเสียเปรียบในด้านอัตราภาษีนำเข้า เนื่องจากยุโรปได้ยกเลิกสิทธิพิเศษในด้านภาษี (GSP) แก่ประเทศไทย ซึ่งจะทำให้ผู้นำเข้าในยุโรปที่นำเข้าสินค้าจากประเทศไทยต้องเสียภาษีเพิ่มขึ้นประมาณ 3.50% อินโดนีเซีย ซึ่งได้รับการยกเว้นภาษีดังกล่าว และฟิลิปปินส์ ซึ่งได้รับการยกเว้นภาษี GSP+ เช่นเดียวกัน

นอกเหนือจากนี้ ความผันผวนของค่าเงินบาท ยังคงเป็นความท้าทายในการส่งออกสินค้าของไทยในปี 2565

#### โครงสร้างรายได้ของบริษัท (งบการเงินรวม)

หน่วย : 1,000 บาท

รายการ	งบการเงินรวม					
	2564		2563		2562	
	จำนวนเงิน	%	จำนวนเงิน	%	จำนวนเงิน	%
ส่วนงานธุรกิจสับปะรดและผลไม้	2,602,654	99.90	1,938,756	93.12	1,913,813	97.05
ส่วนงานอื่น ๆ	2,527	0.10	2,431	0.12	3,996	0.20
รายได้จากการขาย	2,605,181	98.17	1,941,187	93.24	1,917,809	97.25
รายได้จากการลงทุน	6,186	0.23	10,610	0.51	19,059	0.97
รายได้อื่นๆ	42,328	1.60	130,200	6.25	35,143	1.78
<b>รายได้รวม</b>	<b>2,653,695</b>	<b>100.00</b>	<b>2,081,997</b>	<b>100.00</b>	<b>1,972,011</b>	<b>100.00</b>

## 2.1 ลักษณะผลิตภัณฑ์หรือบริการ

บริษัท อาหารสยาม จำกัด (มหาชน) ดำเนินธุรกิจอุตสาหกรรมเกษตร ประเภทแปรรูปสินค้าเกษตร เช่น สับปะรดและผลไม้ตามฤดูกาลต่าง ๆ โดยเป็นผู้ผลิตรายใหญ่ของประเทศ ผลิตภัณฑ์ส่วนใหญ่ส่งออกไปต่างประเทศ โดยมีผลิตภัณฑ์ต่าง ๆ ดังนี้

- (1) สับปะรดกระป๋องและบรรจุถุงพลาสติก
- (2) น้ำสับปะรดเข้มข้นบรรจุถุงปลอดเชื้อ
- (3) ผลไม้กระป๋องตามฤดูกาล

## 2.2 การตลาดและภาวะการแข่งขัน

### (ก) การตลาด

ผลิตภัณฑ์ที่ผลิตได้ทั้งหมด ของบริษัท ได้ส่งออกไปจำหน่ายยังประเทศต่างๆ ทั่วโลก โดยมีตลาดสำคัญ คือ ยุโรป อเมริกาเหนือ เอเชีย ตะวันออกกลาง และอื่น ๆ ตามลำดับ โดยจัดจำหน่ายผ่านผู้นำเข้าโดยตรง และ ตัวแทนจำหน่ายภายในประเทศ ผลิตภัณฑ์ส่วนใหญ่จะผลิตภายใต้เครื่องหมายการค้าของลูกค้า และมี บางส่วนผลิตและจำหน่ายภายใต้เครื่องหมายการค้าของบริษัท “SIAM FOOD”

กระบวนการผลิตสินค้าของบริษัทได้ผ่านการรับรองตามมาตรฐานระดับสากล และเป็นสินค้าที่มีคุณภาพสูง ที่ได้รับการยอมรับของลูกค้าทั่วโลก มีการผลิตและส่งออกมานานกว่า 49 ปี ซึ่งผลิตภัณฑ์ของบริษัท ได้รับการรับรองมาตรฐาน อาทิ GMP, HACCP, BRC, ISO 9001, ISO 14001, Amfori BSCI, SMETA Sedex

### (ข) ภาวะการแข่งขัน

(1) ในปี 2564 ยังคงมีภาวะการแข่งขันที่สูง เนื่องจากคู่แข่งต่างประเทศ (อินโดนีเซีย และ ฟิลิปปินส์) ซึ่งมีต้นทุนการผลิตที่ต่ำกว่าประเทศไทย ได้เพิ่มกำลังการผลิต และพยายามที่จะแย่งส่วนแบ่งการตลาด แต่อย่างไรก็ดีประเทศไทยยังสามารถเป็นผู้ครองส่วนแบ่งทางการตลาดสูงสุด โดยเน้นเรื่อง คุณภาพของผลไม้ ปริมาณที่สม่ำเสมอ เทคโนโลยี และความชำนาญในการผลิต

(2) ต้นทุนในการผลิตและส่งออกมีแนวโน้มที่สูงขึ้น โดยเฉพาะต้นทุนของกระป๋องที่ปรับตัวสูงขึ้นอย่างต่อเนื่อง รวมถึงต้นทุนอื่นๆ เช่น ปุ๋ย และค่าขนส่งที่สูงขึ้นอาจจะเป็นอุปสรรคต่อการส่งออกในอนาคต

(3) บริษัท ยังคงเน้นความสำคัญ ในการเพิ่มประสิทธิภาพการผลิต คุณภาพ และการจัดการที่มีประสิทธิผล รวมถึงการนำนวัตกรรมใหม่ๆ มาประยุกต์ใช้ เพื่อรักษาสถานะภาพความเป็นผู้นำในการผลิตและความพึงพอใจของลูกค้าสูงสุด

## 2.3 การจัดหาผลิตภัณฑ์หรือบริการ

### (ก) กำลังการผลิตรวม

#### กำลังการผลิตและปริมาณการผลิตสัปดาห์ระบุดำเนินการ

	2564 (ต.ค.63- ก.ย.64)	2563 (ต.ค.62- ก.ย.63)	2562 (ต.ค.61 - ก.ย.62)	2561 (ต.ค.60 - ก.ย.61)	2560 (ต.ค.59 - ก.ย.60)	2559 (ม.ค. - ก.ย.)
กำลังการผลิต (พื้นที่มาตรฐาน)	5,500	5,500	5,500	5,500	5,500	3,850
ปริมาณการผลิตจริง (พื้นที่มาตรฐาน)	3,137	1,774	2,539	3,271	3,755	2,281
อัตราการใช้กำลังการผลิต (ร้อยละ)	57.04	32.25	46.17	59.48	68.27	59.24
อัตราการเพิ่มของปริมาณการผลิต (ร้อยละ)	76.88	(30.15)	(22.38)	(12.87)	15.24	(9.62)

#### กำลังการผลิตและปริมาณการผลิตน้ำเข้มข้น

	2564 (ต.ค.63- ก.ย.64)	2563 (ต.ค.62- ก.ย.63)	2562 (ต.ค.61 - ก.ย.62)	2561 (ต.ค.60 - ก.ย.61)	2560 (ต.ค.59 - ก.ย.60)	2559 (ม.ค. - ก.ย.)
กำลังการผลิต (ตัน)	17,500	17,500	17,500	17,500	17,500	12,250
ปริมาณการผลิตจริง (ตัน)	7,185	3,780	6,011	7,798	8,677	5,448
อัตราการใช้กำลังการผลิต (ร้อยละ)	41.06	21.60	34.35	44.56	49.58	44.48
อัตราการเพิ่มของปริมาณการผลิต (ร้อยละ)	90.09	(37.12)	(22.91)	(10.13)	11.48	(1.17)

#### วัตถุดิบและผู้จำหน่ายวัตถุดิบ

บริษัทจัดหาวัตถุดิบและวัสดุที่ใช้ในการผลิต ทั้งจากภายในและต่างประเทศ โดยเป็นวัตถุดิบในประเทศ ประมาณร้อยละ 98 เช่น สับปะรด ผลไม้ต่าง ๆ กระจ่าง กุ้งกระดาก และฉลาก ส่วนที่เหลือร้อยละ 2 เป็นการนำเข้า เช่น ถังพลาสติก เป็นต้น

#### (ข) ผลกระทบต่อสิ่งแวดล้อม

อุตสาหกรรมการผลิตสับปะรดบรรจุในภาชนะที่ปิดสนิท จะมีน้ำเสียที่เกิดจากกระบวนการผลิต ซึ่งผู้ประกอบการจะต้องปฏิบัติตามข้อกำหนดของกรมโรงงาน กระทรวงอุตสาหกรรม ที่กำหนดค่า Biochemical Oxygen Demand (BOD) หรือค่าของปริมาณออกซิเจนที่จุลินทรีย์ต้องการใช้ในการย่อยสลายสารอินทรีย์ที่อยู่ในน้ำ ต้องมีค่าไม่เกิน 20 มิลลิกรัมต่อลิตร ค่า Chemical Oxygen Demand (COD) ไม่เกิน 120 มิลลิกรัมต่อลิตร

บริษัทมีมาตรการบำบัดน้ำทิ้งของโรงงาน โดยมีระบบบำบัดน้ำเสียได้วันละ 4,000 ลูกบาศก์เมตร โดยวิธีธรรมชาติ (Waste Stabilization Pond) โดยใช้ที่ดินประมาณ 180 ไร่ จุดเป็นบ่อจำนวน 9 บ่อ บำบัด 5 ชั้นตอน คือ Pump Sump, Anaerobic3 Pond, Facultative4 Pond, Water Hyacinth Pond และ Polishing Pond น้ำเสียจะผ่านไปตามบ่อต่าง ๆ ทั้ง 9 บ่อ เพื่อปรับสภาพกรดและด่างของน้ำให้ได้มาตรฐานของกรมโรงงานก่อนปล่อยทิ้งสู่ธรรมชาติ และบริษัทได้ดำเนินการติดตั้งเครื่องวัด BOD น้ำทิ้งนอกระบบ จัดส่งให้กรมโรงงาน (On Line) นอกจากนี้บริษัทได้ดำเนินการใช้เงินลงทุนคลุมบ่อ Anaerobic pond บ่อที่ 1 เพื่อเก็บแก๊สชีวภาพกลับมาเป็นเชื้อเพลิงในการเผาไหม้แทนน้ำมันเตา ซึ่งสามารถใช้งานได้ตั้งแต่เดือนพฤศจิกายน 2556 สามารถประหยัดเชื้อเพลิงได้ประมาณ 12 ล้านบาทต่อปี และยังสามารถควบคุมกลิ่นไม่ให้รบกวนประชาชนที่พักอาศัยอยู่บริเวณใกล้เคียงบ่อน้ำเสีย

### 3. ปัจจัยความเสี่ยง

บริษัทประกอบธุรกิจอุตสาหกรรมผลไม้แปรรูป ผลิตภัณฑ์หลักได้แก่ สับปะรดกระป๋อง สับปะรดในถ้วยพลาสติก สับปะรดบรรจุถุงปลอดเชื้อ น้ำสับปะรดเข้มข้นบรรจุถุงปลอดเชื้อ ผลไม้รวม (สับปะรด, มะละกอแดง, มะละกอเหลือง, ฝรั่ง) ผลไม้ตามฤดูกาล (ได้แก่ มะม่วง มะละกอ ขนุนอ่อน)

ประเทศไทยเป็นแหล่งปลูกสับปะรดที่ใหญ่แห่งหนึ่งของโลก ปริมาณสับปะรดสดที่ผลิตได้ในแต่ละปีขึ้นอยู่กับจำนวนพื้นที่ปลูกของชาวไร่ และสภาพอากาศที่มีผลต่อผลผลิตต่อไร่ หากราคาสับปะรดผลสดดี ชาวไร่ก็จะมาปลูกมากจนเกินความต้องการจนทำให้ราคาตกต่ำ เมื่อราคาตกต่ำชาวไร่ก็จะปลูกน้อยลง ราคาสับปะรดสดในประเทศจึงผันผวนค่อนข้างสูง ซึ่งส่งผลกระทบต่อราคาขายสับปะรดกระป๋องและผลิตภัณฑ์ ตามหลักการของอุปสงค์ และอุปทาน การคาดการณ์เกี่ยวกับปริมาณ และราคาวัตถุดิบสับปะรดสดจึงเป็นปัจจัยสำคัญอย่างหนึ่งในการบริหารจัดการของบริษัทฯ

บริษัทวิเคราะห์และประเมินความเสี่ยงของการดำเนินงานตามมาตรฐาน COSO โดยกำหนดประเภทความเสี่ยงไว้ 4 ด้าน ได้แก่ 1. ด้านกลยุทธ์ 2. ด้านการผลิต 3. ด้านการตลาด และ 4. ด้านการปฏิบัติการ ซึ่งจากการประเมินความเสี่ยงของธุรกิจที่สำคัญในปี 2564 มีจำนวน 5 ประเภท ดังนี้

**1. ความเสี่ยงเกี่ยวกับวัตถุดิบสับปะรด** เนื่องจากสับปะรดเป็นพืชเกษตร ความเสี่ยงด้านวัตถุดิบส่วนหนึ่งจึงขึ้นอยู่กับปริมาณของสับปะรดมีมาก หรือน้อยตามสภาพดินฟ้าอากาศในแต่ละปี โดยปี 2564 ปริมาณสับปะรดเพิ่มขึ้นประมาณร้อยละ 20% ซึ่งมีผลต่อราคารับซื้อลงมา และต้นทุนของผลิตภัณฑ์ของบริษัทลดลงเช่นกัน ส่วนไร่ปลูกสับปะรดของบริษัทมีผลผลิตลดลงต่ำกว่าคาดการณ์ เนื่องจากปัญหาการบังคับดอกของต้นสับปะรด ทำให้วัตถุดิบจากไร่บริษัทสำหรับโรงงานเหลือประมาณร้อยละ 15 ของการผลิต ดังนั้นการจัดหาจากชาวไร่ที่เป็น Contract Farming กว่า 1,000 ราย โดยให้การส่งเสริม และพัฒนาชาวไร่ให้ได้ผลผลิต (Yield) ต่อไร่สูงขึ้นใกล้เคียงกับไร่บริษัท และความสัมพันธ์ใกล้ชิดระหว่างชาวไร่กับบริษัทมีมากกว่า 50 ปี ทำให้สามารถดูแลบริหารจัดการเรื่องการปลูกตั้งแต่เริ่มต้นจนถึงการเก็บผลสดส่งโรงงานบริษัทได้คุณภาพดี เพื่อลดความเสี่ยงเกี่ยวกับวัตถุดิบสับปะรด บริษัทได้วางแผนการเพิ่มพื้นที่เพาะปลูกสับปะรดให้มากขึ้น ด้วยการขยายพื้นที่ของบริษัทฯ พื้นที่เช่า และพื้นที่ใกล้เคียงที่มีศักยภาพจัดหาชาวไร่มาร่วมเป็น Contract Farming กับบริษัทเพิ่มขึ้น จัดโครงการสนับสนุนการเพาะปลูกของชาวไร่ เช่น วัตถุดิบ ปุ๋ย เป็นต้น ทำให้ชาวไร่ส่งผลผลิตให้กับบริษัทอย่างต่อเนื่อง อย่างไรก็ตามในปี 2564 บริษัทได้นำเทคโนโลยีการวิเคราะห์ข้อมูลภาพถ่ายดาวเทียมเข้ามาช่วยวิเคราะห์พื้นที่ปลูก และพยากรณ์ปริมาณแต่ละพื้นที่ได้อย่างแม่นยำมากขึ้น รวมถึงศึกษาการนำเครื่องปลูกสับปะรดอัตโนมัติมาใช้ในไร่ของบริษัทเพื่อลดความเสี่ยงเรื่องการขาดแคลนแรงงานในภาคเกษตร

**2. ความเสี่ยงด้านการผลิต** ในปีที่ผ่านมาวัตถุดิบสับปะรดทั้งประเทศมีมากขึ้นเทียบกับปีก่อนหน้า เนื่องจากเกษตรกรมีรายได้จากราคาผลผลิตสูงขึ้น ผลผลิตมากขึ้นทำให้ราคาสับปะรดลดลงมาเฉลี่ย 7-8 บาทเกษตรกรยังมีรายได้ดี เกษตรกรจึงมีการเพาะปลูกสับปะรดมากขึ้นโดยในปี 2563-2564 ราคาวัตถุดิบได้ปรับตัวลงตั้งแต่ต้นปี 2564 คาดว่าปริมาณสับปะรดในปี 2565 จะมีปริมาณเพิ่มขึ้นในช่วงครึ่งปีหลัง แต่อย่างไรก็ตามปริมาณสับปะรดรวมทั้งปีก็ยังคงต่ำกว่าเกณฑ์เฉลี่ยทั้งประเทศ และยังคงส่งผลให้ราคาวัตถุดิบสับปะรดอาจจะไม่ต่ำลงมาก บริษัทได้วางแผนการผลิตให้สอดคล้องกับคำสั่งซื้อของลูกค้า และการส่งมอบเพื่อให้ต้นทุนต่ำสุด ตลอดจนบริหารจัดการสรรแรงงาน และเครื่องจักรให้เหมาะสม

**3. ความเสี่ยงด้านกลยุทธ์** บริษัทได้วางแผนต่อขยายผลิตภัณฑ์ใหม่ๆ โดยพิจารณาจากความต้องการของตลาดปัจจุบัน และในอนาคต เพื่อใช้ทรัพยากรของบริษัทเพื่อให้เกิดต้นทุนการผลิตอย่างมีประสิทธิภาพ โดยวางแผนให้มีรายได้จากสินค้าอื่นๆ เพิ่มมากขึ้น

**4. ความเสี่ยงทางการตลาด** เนื่องจากการขายสินค้าเป็นการส่งออกเป็นหลัก โดยผู้ซื้อเป็นผู้จัดหา และนำเข้าสินค้า บริษัทของต่างประเทศจากประเทศต่างๆ ทั่วโลก ลักษณะการเจรจาสัญญาซื้อขายมักจะเป็นการซื้อขายล่วงหน้า เพื่อส่งมอบกันในระยะเวลา 3-6 เดือน และบางรายอาจยาวถึง 12 เดือน แต่ราคาวัตถุดิบอาจปรับสูงขึ้นได้หากปริมาณวัตถุดิบสับปะรดมีแนวโน้มลดลง ดังนั้นการพิจารณาระยะเวลาขายสินค้าล่วงหน้าเป็นระยะสั้นหรือยาวจะต้องคำนึงถึงวัฏจักรรอบของความต้องการของลูกค้า ปริมาณวัตถุดิบและการผลิตของโรงงานอื่นๆ ทั้งในประเทศ ตลอดจนประเทศผู้ผลิตรายสำคัญที่เป็นคู่แข่ง ได้แก่ อินโดนีเซีย และฟิลิปปินส์

นอกจากนี้ด้านการตลาดยังจะต้องคำนึงถึงภาวะเศรษฐกิจโลก และเหตุการณ์ต่างๆ เพื่อประเมินปริมาณการขายในแต่ละภูมิภาค และความเสี่ยงเรื่องการชำระเงินของลูกค้าควบคู่กันไปด้วย อย่างไรก็ตามลูกค้าส่วนใหญ่จะเป็นลูกค้าที่ติดต่อยุติกันมานาน จึงสามารถพิจารณาจากประวัติที่ผ่านมาได้เพื่อลดความเสี่ยงทางการตลาด บริษัทได้วางแผนดำเนินการดังนี้

- บริหารยอดขาย และราคาขายให้ได้ตามแผน โดยคำนึงถึงจำนวนและคุณภาพวัตถุดิบที่รับเข้า และแผนการผลิตทั้งปี
- ในช่วงสถานการณ์โควิด19 ระบาด ทำให้เกิดการขาดแคลนเรือ และตู้คอนเทนเนอร์ และค่าระวางเรือสูงขึ้นผิดปกติ ทำให้ฝ่ายตลาดเร่งส่งมอบสินค้าเพื่อให้ได้ตามแผน
- กำหนด credit limit สำหรับลูกค้าแต่ละราย เพื่อป้องกันความเสี่ยงในกรณีผิดนัดชำระ
- ร่วมงานแสดงสินค้าทั้งในและต่างประเทศ เพื่อติดตามสถานการณ์ตลาดโลก ประกอบกับหาคู่ค้าเพิ่มขึ้น
- เยี่ยมเยือนลูกค้าต่างประเทศ เพื่อคงความสัมพันธ์ใกล้ชิด และเป็นคู่ค้าร่วมในระยะยาว
- ส่วนค่าเงินของประเทศคู่แข่ง เช่น อินโดนีเซีย และฟิลิปปินส์ นั้นอ่อนค่าลงมากเมื่อเทียบกับดอลลาร์สหรัฐฯ จึงส่งผลให้สินค้าของคู่แข่งเหล่านี้ เมื่อเทียบแล้วทำให้ราคาถูกกว่าของไทย ดังนั้นบริษัทจึงต้องรักษามาตรฐาน และเพิ่มคุณภาพสินค้าให้สามารถแข่งขันได้

**5. ความเสี่ยงทางการเงิน** ลักษณะการขายผลิตภัณฑ์ของบริษัทเป็นการส่งออกมากกว่าร้อยละ 95 และซื้อขายเป็นสกุลเงินดอลลาร์สหรัฐฯ เป็นส่วนมาก มีสกุลเงินยูโร และเงินปอนด์อังกฤษเล็กน้อย ในปี 2564 ที่ผ่านมามีเงินบาทได้ผ่อนคลายลงบ้าง จากการแข็งค่าขึ้นมากเมื่อเทียบกับสกุลเงินอื่น แต่ยังคงมีความผันผวนสูงมากในช่วงโควิด 19 ระบาดหนัก และอ่อนค่าอย่างรวดเร็วในช่วงเดือน มิถุนายน ถึงตุลาคม บริษัทจึงได้มีทีมงานที่ดูแลอัตราแลกเปลี่ยนกับธนาคารตลอดเวลาถึงค่าเงินบาทเพื่อวางแผนในภาวะผันผวน

ซึ่งในปีนี้ บริษัทเน้นด้านกลยุทธ์ในการลดความเสี่ยงของธุรกิจ ดังนี้

- ลดต้นทุนการผลิต และเน้นเพิ่มประสิทธิภาพ
- ขายให้ได้ราคาที่สูงกว่าคู่แข่ง โดยใช้คุณภาพ และความเชื่อถือขององค์กรเป็นกลยุทธ์
- เพิ่มการขายผลิตภัณฑ์อื่นๆ นอกเหนือจากผลิตภัณฑ์หลักของบริษัท เช่น มะม่วง ขนุนอ่อน ผลไม้รวม และอาหารสัตว์
- ขยายตลาดผลิตภัณฑ์สับปะรดในยุโรปตะวันออก, ตะวันออกกลาง และจีนมากขึ้น
- บริหารการขาย และระยะเวลาการส่งมอบสินค้าที่เหมาะสมเพื่อให้สอดคล้องต้นทุนวัตถุดิบ
- วางแผนเพิ่มพื้นที่เพาะปลูกไร่ของบริษัท
- วิเคราะห์ และประเมินสถานการณ์ค่าเงินบาทอย่างต่อเนื่อง





## 4. ทรัพย์สินที่ใช้ในการประกอบธุรกิจ

(1) ลักษณะสำคัญของทรัพย์สินถาวรหลักที่บริษัทใช้ในการประกอบธุรกิจ

ณ วันที่ 30 กันยายน 2564 บริษัทมีสินทรัพย์ถาวรหลักที่ใช้ในการประกอบธุรกิจ ดังนี้

ประเภท/ลักษณะทรัพย์สิน	ลักษณะกรรมสิทธิ์	มูลค่าตามบัญชี (ล้านบาท)	ภาระผูกพัน
1. ที่ดิน ที่ตั้ง - ที่ดินตั้งโรงงาน อ.บ้านบึง จ.ชลบุรี 1,324-1-78 ไร่ - ที่ดินไร่ อ.บ้านบึง จ.ชลบุรี 12,154-1-49 ไร่ - ที่ดินไร่ อ.ครบุรี จ.นครราชสีมา 2,893-1-45 ไร่ - ที่ดินไร่ อ.ชัยบาดาล จ.ลพบุรี 2,015-1-37 ไร่ รวมเนื้อที่ทั้งหมด 18,387-2-9 ไร่	เป็นเจ้าของ	177.12 23.94 38.32 52.01 62.85	ไม่มี ไม่มี ไม่มี ไม่มี
2. ที่ดิน ที่ตั้ง - ต.หนองขาม(เขาคันทรง) อ.ศรีราชา จ. ชลบุรี รวมเนื้อที่ 772-0-0 ไร่ - ต.หนองเสือช้าง อ.หนองใหญ่ จ.ชลบุรี รวมเนื้อที่ 2,143-1-67 ไร่ - ต.คลองกิว อ.บ้านบึง จ.ชลบุรี รวมเนื้อที่ 346-0-38 ไร่ รวมเนื้อที่ ที่เช่าทั้งหมด 3,261-2-05ไร่	ทำสัญญาเช่า ระยะยาว 2-3 ปี	-	-
3. อาคารสำนักงานใหญ่ ที่ตั้ง 1 ถ.สาทรใต้ อาคารเอ็มโพร์ ทาวเวอร์ ชั้น 43 แขวงยานนาวา เขตสาทร กรุงเทพฯ	ทำสัญญาเช่า ระยะยาว 3 ปี	-	-
4. อาคารโรงงานและคลังสินค้า ที่ตั้ง - 218 ม.4 ถ.ฉะเชิงเทรา-สัตหีบ ต.หนองอิรุณ อ.บ้านบึง จ.ชลบุรี	เป็นเจ้าของ	18.03	ไม่มี
5. อาคารสำนักงานไร่ ที่ตั้ง - 160/1 ม.6 ถ.ฉะเชิงเทรา-สัตหีบ (กม.ที่ 72 สีแยกหนองปรือ) ต.คลองกิว อ.บ้านบึง จ.ชลบุรี - 15 ม.7 ต.นิคมลำนารายณ์ อ.ชัยบาดาล จ.ลพบุรี	เป็นเจ้าของ	3.51 0.78	ไม่มี ไม่มี
6. เครื่องจักรและอุปกรณ์	เป็นเจ้าของ	303.55	ไม่มี

## (2) นโยบายการลงทุนในบริษัทย่อยและบริษัทร่วม

เนื่องจากบริษัทมีที่ดินจำนวนมาก ทั้งในจังหวัดชลบุรีและระยอง บางส่วนอยู่ใน ZONE ที่เหมาะแก่การพัฒนา เป็นนิคมอุตสาหกรรมภาคตะวันออก ซึ่งรัฐบาลได้ลงทุนสาธารณูปโภคอย่างมาก บริษัทจึงได้ขายที่ดินส่วนหนึ่งให้ แก่บริษัทที่ดำเนินการพัฒนาที่ดิน และร่วมลงทุนในบริษัท อีสเทิร์นซีบอร์ดอินดัสเตรียลเอสเตท (ระยอง) จำกัด ในสัดส่วนร้อยละ 40 ของทุนจดทะเบียน 158 ล้านบาท และมีกรรมการของบริษัทเป็นกรรมการในบริษัทร่วม โดย ดำรงตำแหน่งเป็นประธานกรรมการ 1 ท่าน และกรรมการอีก 2 ท่าน รวม 3 ท่าน ในจำนวนกรรมการทั้งหมด 7 ท่าน

ผลการดำเนินงานของบริษัทร่วมที่ผ่านมามีอยู่ในเกณฑ์ดี แม้ว่าธุรกิจอสังหาริมทรัพย์โดยทั่วไปยังคงซบเซาอยู่ แต่อุตสาหกรรมรถยนต์ได้เติบโตขึ้น และบริษัทรถยนต์ชั้นนำของโลก เช่น GM, FORD - MAZDA ได้เลือกลงทุน ในโครงการของบริษัทร่วม ทำให้อุตสาหกรรมต่อเนื่อง และอุตสาหกรรมอื่นๆ เช่น ประเภทอาหาร, Packaging ก็เลือกลงทุนในโครงการของบริษัทร่วมเช่นกัน

ผลประกอบการที่ผ่านมามีดังนี้

ปี 2564 กำไรสุทธิ (ต.ค. 63 - ก.ย. 64)	124.98	ล้านบาท
ปี 2563 กำไรสุทธิ (ต.ค. 62 - ก.ย. 63)	168.70	ล้านบาท
ปี 2562 กำไรสุทธิ (ต.ค. 61 - ก.ย. 62)	175.03	ล้านบาท
ปี 2561 กำไรสุทธิ (ต.ค. 60 - ก.ย. 61)	513.87	ล้านบาท
ปี 2560 กำไรสุทธิ (ต.ค. 59 - ก.ย. 60)	438.70	ล้านบาท
ปี 2559 กำไรสุทธิ (ม.ค. - ก.ย.)	178.51	ล้านบาท
ปี 2558 กำไรสุทธิ	88.50	ล้านบาท
ปี 2557 กำไรสุทธิ	659.79	ล้านบาท
ปี 2556 กำไรสุทธิ	1,869.39	ล้านบาท
ปี 2555 กำไรสุทธิ	213.61	ล้านบาท
ปี 2554 กำไรสุทธิ	150.61	ล้านบาท
ปี 2553 กำไรสุทธิ	150.66	ล้านบาท
ปี 2552 กำไรสุทธิ	59.11	ล้านบาท
ปี 2551 กำไรสุทธิ	304.09	ล้านบาท
ปี 2550 กำไรสุทธิ	215.19	ล้านบาท
ปี 2549 กำไรสุทธิ	148.38	ล้านบาท
ปี 2548 กำไรสุทธิ	203.16	ล้านบาท

## 5. ข้อพิพาททางกฎหมาย

- ไม่มี -

## 6. ข้อมูลทั่วไปและข้อมูลสำคัญอื่น

### ข้อมูลทั่วไป

ชื่อบริษัท	: บริษัท อาหารสยาม จำกัด (มหาชน)
ลักษณะการประกอบธุรกิจ	: ประกอบธุรกิจเป็นผู้ผลิต และจำหน่ายอาหารแปรรูปจากพืชผลการเกษตรเพื่อการส่งออก
ที่ตั้งสำนักงานใหญ่	: เลขที่ 1 อาคารเอ็มไพร์ทาวเวอร์ ชั้น 43 ถนนสาทรใต้ แขวงยานนาวา เขตสาทร กรุงเทพมหานคร 10120
เลขทะเบียนบริษัท	: 0107536000072
โฮมเพจบริษัท	: www.siamfood.co.th/
โทรศัพท์	: 0-2287-7000
โทรสาร	: 0-2670-0154
ทุนจดทะเบียน	: 300,000,000 บาท
ทุนจดทะเบียนเรียกชำระแล้ว	: 210,000,000 บาท
ชนิดหุ้น	: หุ้นสามัญ
จำนวนหุ้นสามัญที่เรียกชำระแล้ว	: 21,000,000 หุ้น
มูลค่าที่ตราไว้	: หุ้นละ 10 บาท

### ข้อมูลสำคัญอื่น

บริษัท อาหารสยาม จำกัด (มหาชน) ได้ลงทุนในบริษัทอื่น โดยถือหุ้นในสัดส่วนตั้งแต่ร้อยละ 10 ขึ้นไปมี 3 บริษัท ดังนี้ : ณ วันที่ 30 กันยายน 2564

ชื่อบริษัท	ประเภทกิจการ / ลักษณะของธุรกิจ	จำนวนเงินลงทุน		ทุนจด	ทุนชำระแล้ว
		ล้านบาท	ร้อยละ	ทะเบียน	ล้านบาท
บริษัท ควอลิตี้ โฟน แอปเปิล โปรดักส์ จำกัด	บริษัทย่อย ตั้งอยู่ที่ 222 หมู่ 3 บ้านหนองนกน้อย ตำบลหินเหล็กไฟ อำเภอหัวหิน จังหวัดประจวบคีรีขันธ์ 77110 เป็นผู้ผลิต และจำหน่ายสับปะรดบรรจุกระป๋อง และน้ำสับปะรดเข้มข้นเพื่อการส่งออก	550	99.99	550	550
บริษัท อาหารสยาม (2513) จำกัด	บริษัทย่อย ตั้งอยู่ที่ 1 อาคารเอ็มไพร์ ทาวเวอร์ ชั้น 43 ถนนสาทรใต้ แขวงยานนาวา เขตสาทร กรุงเทพมหานคร 10120 เพื่อเป็นผู้ผลิต และจำหน่ายสับปะรดบรรจุกระป๋อง น้ำสับปะรดเข้มข้นเพื่อการส่งออก และเกษตรแปรรูปอื่น	100	99.99	100	100

ชื่อบริษัท	ประเภทกิจการ / ลักษณะของธุรกิจ	จำนวนเงินลงทุน		ทุนจดทะเบียน	ทุนชำระแล้ว
		ล้านบาท	ร้อยละ	ล้านบาท	ล้านบาท
บริษัท อีสเทิร์น ซีบอร์ด อินดัสเตรียล เอสเตท (ระยอง) จำกัด	บริษัทร่วม ตั้งอยู่ที่ตำบลปลวกแดง อำเภอปลวกแดง จังหวัดระยอง มีพื้นที่นิคมอุตสาหกรรมรวมทั้งสิ้นประมาณ 9,726 ไร่ (3,890 เอเคอร์) โดยเป็นการร่วมทุนระหว่างบริษัท เหมราชาฯ และบริษัท อาหารสยามจำกัด (มหาชน) ในอัตราส่วน 60 : 40 โดยเริ่มการพัฒนาที่ดินเป็นนิคมอุตสาหกรรมพร้อมระบบสาธารณูปโภคต่างๆ ในจังหวัดระยอง และชลบุรี จัดตั้งบริษัทเมื่อวันที่ 10 พ.ย. 2537 เพื่อจำหน่ายให้แก่ นักลงทุนทั้งชาวไทยและชาวต่างประเทศได้	63.20	40	158	158

#### ข้อมูลอ้างอิง

บริษัท ศูนย์รับฝากหลักทรัพย์ (ประเทศไทย) จำกัด  
เลขที่ 93 อาคารตลาดหลักทรัพย์แห่งประเทศไทย ถนนรัชดาภิเษก แขวงดินแดง เขตดินแดง  
กรุงเทพฯ 10400  
โทรศัพท์ : 0-2009-9000

#### ผู้ตรวจสอบบัญชี

บริษัท เคพีเอ็มจี ภูมิไชย สอบบัญชี จำกัด  
เลขที่ 1 อาคารเอ็มไพร์ทาวเวอร์ ชั้น 50-51 ถนนสาทรใต้ แขวงยานนาวา เขตสาทร กรุงเทพฯ 10120  
โทรศัพท์ 0-2677-2000

#### นักลงทุนสัมพันธ์

นางสาวพรพรรณ เปรมรัตนชัย  
เลขที่ 1 อาคารเอ็มไพร์ทาวเวอร์ ชั้น 43 ถนนสาทรใต้ แขวงยานนาวา เขตสาทร กรุงเทพมหานคร 10120  
โทรศัพท์ : 0-2287-7009 โทรสาร : 0-2670-0154  
E-mail : Pornpun.p@siamfood.co.th



## สถาบันการเงินที่ติดต่อประจําปีดังนี้

1. ธนาคารกสิกรไทย จำกัด (มหาชน) สำนักงานใหญ่  
ตั้งอยู่เลขที่ 1 ถนนราชวิถีบูรณะ เขตราชวิถีบูรณะ กรุงเทพมหานคร 10140  
โทรศัพท์ 0-2871-3650-5
2. ธนาคารทหารไทย จำกัด (มหาชน) สำนักงานใหญ่  
ตั้งอยู่เลขที่ 3000 ถนนพหลโยธิน เขตจตุจักร กรุงเทพมหานคร 10900  
โทรศัพท์ 0-2242-3980-1
3. ธนาคารกรุงเทพ จำกัด (มหาชน) สำนักงานใหญ่  
ตั้งอยู่เลขที่ 333 ถนนสีลม แขวงบางรัก เขตบางรัก กรุงเทพมหานคร 10500  
โทรศัพท์ 0-2626-3327
4. ธนาคารยูโนเด็ต โอเวอร์ซีส์ (ไทย) จำกัด (มหาชน)  
ตั้งอยู่เลขที่ 191 ถนนสาทรใต้ เขตสาทร กรุงเทพมหานคร 10120  
โทรศัพท์ 0-2343-3000
5. ธนาคารกรุงศรีอยุธยา จำกัด (มหาชน) สำนักงานใหญ่  
ตั้งอยู่เลขที่ 1222 ถนนพระราม 3 แขวงบางโพงพาง เขตยานนาวา กรุงเทพมหานคร 10120  
โทรศัพท์ 0-2296-3915-6
6. ธนาคารกรุงไทย จำกัด (มหาชน) สาขาเยาวราช  
ตั้งอยู่เลขที่ 260 ถนนเยาวราช แขวงจักรวรรดิ เขตสัมพันธวงศ์ กรุงเทพมหานคร 10100  
โทรศัพท์ 0-2222-0131-45

ทั้งนี้ ผู้ลงทุนสามารถศึกษาข้อมูลของบริษัท อาหารสยาม จำกัด (มหาชน) เพิ่มเติมได้จากแบบแสดงรายการข้อมูลประจำปี (แบบ 56-1) ของบริษัทที่แสดงไว้ใน [www.sec.or.th](http://www.sec.or.th) หรือ [www.siamfood.co.th](http://www.siamfood.co.th)

# การจัดการ และการกำกับดูแลกิจการ

## 7. ข้อมูลหลักกรัพย์และการถือหุ้

### 7.1 จำนวนทุนจดทะเบียนและทุนชำระแล้ว

บริษัทมีทุนจดทะเบียน 300 ล้านบาท เรียกชำระแล้ว 210 ล้านบาท แบ่งเป็นหุ้นสามัญ 21 ล้านหุ้น มูลค่าหุ้นละ 10 บาท

### 7.2 ผู้ถือหุ้น

ผู้ถือหุ้นรายใหญ่ 10 รายแรก ณ วันที่ 30 กันยายน 2564

ลำดับ	ชื่อผู้ถือหุ้น	จำนวนหุ้น	สัดส่วนการถือหุ้น (%)
1	บริษัท พรรณฉิร จำกัด	14,877,767	70.85%
2	BANK OF SINGAPORE LIMITED -THB SEG AC	1,047,155	4.99%
3	DBS BANK LTD	1,045,850	4.98%
4	UOB KAY HIAN (HONG KONG) LIMITED -Client Account	1,044,000	4.97%
5	RAFFLES NOMINEES(PTE) LIMITED	1,030,000	4.90%
6	บริษัท เพรสทีจ 2015 จำกัด	1,021,500	4.86%
7	ธนาคารสิกรไทย จำกัด (มหาชน)	200,000	0.95%
8	บริษัท ยอดกิจธุรกิจ จำกัด	84,900	0.40%
9	นางภรณี ชัยกิตติศิลป์	81,375	0.39%
10	นายนำชัย นำชัยศิริ	56,840	0.27%

- หมายเหตุ :
- ข้อมูลจากกรมพัฒนาธุรกิจการค้า กระทรวงพาณิชย์  
บริษัท พรรณฉิร จำกัด ถือหุ้โดย บริษัท ทีซีซี แลนด์ จำกัด ร้อยละ 99.99
  - ข้อจำกัดการถือหุ้ของบุคคลต่างด้าว  
บริษัท อาหารสยาม จำกัด (มหาชน) มีข้อจำกัดการถือหุ้ของบุคคลต่างด้าว (Foreign Limit) ไร่ร้อยละ 49 ของทุนจดทะเบียนชำระแล้ว โดย ณ วันที่ 30 กันยายน 2564 มีบุคคลต่างด้าวถือหุ้ของ บริษัท ร้อยละ 19.89 ของทุนจดทะเบียนชำระแล้ว



### 7.3 ข้อมูลบริษัทย่อย และการถือหุ้นของบริษัทย่อย

#### บริษัท ควอลิตี้ โฟนแอปเปิล โปรดักส์ จำกัด

บริษัทมีทุนจดทะเบียน 550 ล้านบาท เรียกชำระแล้ว 550 ล้านบาท แบ่งเป็นหุ้นสามัญ 55 ล้านหุ้น มูลค่าหุ้นละ 10 บาท เนื่องจาก ที่ประชุมวิสามัญผู้ถือหุ้น ครั้งที่ 1/2563 เมื่อวันที่ 22 ตุลาคม 2563 ได้มีมติพิเศษอนุมัติให้เพิ่มทุนจดทะเบียนอีกจำนวน 150 ล้านบาท จากทุนจดทะเบียนเดิม 400 ล้านบาท ดังนั้น ปัจจุบันมีผู้ถือหุ้นจำนวน 3 ราย และมีสัดส่วนการถือหุ้น ดังนี้

ลำดับ	ชื่อผู้ถือหุ้น	จำนวนหุ้น	สัดส่วนการถือหุ้น (%)
1	บริษัท อาหารสยาม จำกัด (มหาชน)	54,999,997	99.999995%
2	บริษัท พรรณฉัตร จำกัด	2	0.000004%
3	บริษัท พรรณฉัตร เทรดดิ้ง จำกัด	1	0.000002%

#### บริษัท อาหารสยาม (2513) จำกัด

บริษัทมีทุนจดทะเบียน 1 ล้านบาท เรียกชำระแล้ว 0.25 ล้านบาท แบ่งเป็นหุ้นสามัญ 100,000 หุ้น มูลค่าหุ้นละ 10 บาท เนื่องจาก ที่ประชุมวิสามัญผู้ถือหุ้น ครั้งที่ 2/2564 เมื่อวันที่ 3 พฤศจิกายน 2564 ได้มีมติพิเศษอนุมัติให้เพิ่มทุนจดทะเบียนอีกจำนวน 99 ล้านบาท จากทุนจดทะเบียนเดิม 1 ล้านบาท ดังนั้น ปัจจุบันมีผู้ถือหุ้นจำนวน 4 ราย และมีสัดส่วนการถือหุ้น ดังนี้

ลำดับ	ชื่อผู้ถือหุ้น	จำนวนหุ้น	สัดส่วนการถือหุ้น (%)
1	บริษัท อาหารสยาม จำกัด (มหาชน)	9,999,997	99.999%
2	นางนิตดา ธีระวัฒน์ชัย	1	0.001%
3	นายเกียรติศักดิ์ เลิศศิริอมร	1	0.001%
4	นายสุวิชา บุญสุภา	1	0.001%

### 7.4 นโยบายการจ่ายเงินปันผล

บริษัทฯ และบริษัทย่อยมีนโยบายจ่ายเงินปันผลจากกำไรสุทธิในแต่ละงวดบัญชีหลังจากหักสำรองตามกฎหมาย และขาดทุนสะสมยกมาแล้ว (ถ้ามี) ทั้งนี้การจ่ายเงินปันผลดังกล่าว จะขึ้นอยู่กับกระแสเงินสด แผนการลงทุน เงื่อนไขและข้อกำหนดในสัญญาต่างๆ ที่บริษัทผูกพันอยู่ รวมถึงความจำเป็นและความเหมาะสมอื่นๆ ในอนาคต เมื่อคณะกรรมการบริษัทมีมติเห็นชอบให้จ่ายเงินปันผลประจำปีแล้วจะต้องนำเสนอขออนุมัติต่อที่ประชุมผู้ถือหุ้น เว้นแต่เป็นการจ่ายเงินปันผลระหว่างกาลให้คณะกรรมการบริษัทมีอำนาจอนุมัติให้จ่ายเงินปันผลได้ และรายงานให้ที่ประชุมผู้ถือหุ้นทราบในการประชุมคราวต่อไป

## 8. โครงสร้างการจัดการ

โครงสร้างการจํอองครของบรชช ประกอบดวยคณะกรรมการบรชช และคณะกรรมการชุดยอย 5 ชุด ไดแก คณะกรรมการบรชช คณะกรรมการตรวจสอบ คณะกรรมการกำหนดคาตอบแทนและสรรหา คณะกรรมการกำกับดูแลกจการที่ดี และคณะกรรมการบรชชความเสยง โดยแตละคณะมีหนาที่และความรับผดชอบ ดังนี้

### 8.1 คณะกรรมการบรชช

บทบาท หนาที่ และความรับผดชอบของคณะกรรมการบรชชให้เป็นไปตามที่ไดกำหนดไวโดยกฎหมาย หนังสือบรชชสนธิ ขอบังคับของบรชช และมติที่ประชุมผูถือหุน กลาวคือคณะกรรมการตองปฏิบัติหนาที่ด้วยความซื่อสัตยสุจริต (Fiduciary Duties) ควบคุมดูแลการบรชชการกจการของบรชชด้วยความระมัดระวัง (Duty of Care) ด้วยทักษะ (Skills) โดยยึดเหตุผล หลักจยธรรม มุงเนนให้เกิดประโยชนและการเพิ่มมูลคาแกบรชช จึงมีความจําเปนตองให้มีการกำกับดูแลฝายบรชชการอยางมีประสิทธิภาพ เพื่อให้เกิดประสิทธิผลต่อบรชช

คณะกรรมการบรชช เป็นผู้มีบทบาทสำคัญในการกำหนดนโยบายของบรชช โดยรวมกับผู้บริหารระดับสูงวางแผนการดำเนินงานทั้งระยะสั้น ระยะยาว ตลอดจนกำหนดนโยบายการเงิน การบรชชความเสยง และภาพรวมขององครมีบทบาทสำคัญในการกำกับดูแล ตรวจสอบ และประเมินผล การดำเนินงานของบรชช และผลการปฏิบัติงานของบรชชระดับสูงให้เป็นไปตามแผนที่วางไวอยางเป็นระบบ

ทั้งนี้ ในระหว่างปี 2564 บรชชชมีการเปลี่ยนแปลงกรรมการ ดังนี้

- กรรมการลาออก จํานวน 1 คน ไดแก

นางฉวีวรรณ จันทนภุมมะ กรรมการ ลาออกจากการเป็นกรรมการตั้งแตวันที่ 30 เมษายน 2564

- กรรมการกรรมการเขาใหม่ จํานวน 1 คน ไดแก

นายโชติพัฒน์ พิษานนท์ ด้รับการแต่งตั้งเป็นกรรมการ และกรรมการกำกับดูแลกจการที่ดี แทนนางฉวีวรรณ จันทนภุมมะ ที่ลาออก และแต่งตั้งเป็นประธานกรรมการบรชช แทนนายเทียร เมฆานนท์ชัย ที่ขอลาออกจากตำแหน่งประธานกรรมการบรชช โดยมีผลตั้งแตวันที่ 13 พฤษภาคม 2564

ณ วันที่ 30 กันยายน 2564 คณะกรรมการบรชชชประกอบด้วยกรรมการจํานวน 11 คน มีรายนามดังต่อไปนี้

1. นายเทียร	เมฆานนท์ชัย	ประธานกรรมการ
2. นายประสิทธิ์	ไขว้โลกุล	กรรมการอิสระ และประธานกรรมการตรวจสอบ
3. นายประเสริฐ	เมฆวัฒน์	รองประธานกรรมการบรชช คนที่ 1
4. นายสิทธิชัย	ชัยเกรียงไกร	รองประธานกรรมการบรชช คนที่ 2
5. นายศิริพล	ยอดเมืองเจริญ	กรรมการ
6. นายอนันต์	ดาโลดม	กรรมการอิสระ
7. นายชัย	จรุงธนาภิบาล	กรรมการอิสระ และกรรมการตรวจสอบ
8. พลตำรวจเอกกฤษณะ	ผลอนันต์	กรรมการอิสระ และกรรมการตรวจสอบ
9. นายโชติพัฒน์	พิษานนท์	กรรมการ
10. นางนิตดา	ธีระวัฒน์ชัย	กรรมการ
11. นายชาวุธวิทย์	ทรัพย์แสนยากร	กรรมการ และกรรมการผู้จัดการ

กรรมการผู้มีอำนาจลงลายมือชื่อผูกพันบรชช คือกรรมการสองคนลงลายมือชื่อร่วมกันและประทับตราสำคัญของบรชช ยกเว้น นายประสิทธิ์ ไขว้โลกุล นายชัย จรุงธนาภิบาล นายอนันต์ ดาโลดม และพลตำรวจเอกกฤษณะ ผลอนันต์



## ขอบเขตอำนาจหน้าที่ ความรับผิดชอบ และอำนาจอนุมัติของคณะกรรมการบริษัท

1. ปฏิบัติให้เป็นไปตามกฎหมาย วัตถุประสงค์ ข้อบังคับของบริษัท และมติที่ประชุมผู้ถือหุ้น โดยปฏิบัติหน้าที่ด้วยความซื่อสัตย์สุจริต และระมัดระวังรักษาผลประโยชน์ของผู้ถือหุ้น ทั้งในปัจจุบันและในระยะยาว รวมทั้งการปฏิบัติให้เป็นไปตามหลักเกณฑ์ และข้อบังคับของตลาดหลักทรัพย์แห่งประเทศไทย และสำนักงานคณะกรรมการกำกับหลักทรัพย์และตลาดหลักทรัพย์
2. มีความรับผิดชอบต่อผู้ถือหุ้น เกี่ยวกับการดำเนินธุรกิจของบริษัท และการกำกับดูแลให้การบริหารจัดการเป็นไปตามเป้าหมาย และแนวทางที่จะก่อให้เกิดประโยชน์สูงสุดแก่ ผู้ถือหุ้น อยู่ในกรอบของการมีจริยธรรมที่ดี และคำนึงถึงผลประโยชน์ของผู้มีส่วนได้เสียทุกฝ่าย
3. การพิจารณาอนุมัติหรือให้ความเห็นชอบในเรื่องที่สำคัญเกี่ยวกับการดำเนินงานของบริษัท เช่น วิสัยทัศน์ พันธกิจ กลยุทธ์ เป้าหมายทางการเงิน ความเสี่ยง แผนงาน งบประมาณ และนโยบายต่างๆ เป็นต้น
4. การติดตามและดูแลให้ฝ่ายจัดการดำเนินงานตามนโยบายและแผนที่กำหนดไว้อย่างมีประสิทธิภาพและประสิทธิผล รวมถึงติดตามดูแลสภาพคล่องทางการเงินและความสามารถในการชำระหนี้ รวมทั้งแผนหรือกลไกในการแก้ไขหากเกิดปัญหา
5. ติดตามดูแลและจัดการความขัดแย้งทางผลประโยชน์ที่อาจเกิดขึ้นระหว่างบริษัทกับผู้ถือหุ้น คณะกรรมการบริษัท หรือฝ่ายจัดการ กำกับดูแลให้มีการป้องกันการใช้ประโยชน์อันมิควรในทรัพย์สิน และการทำธุรกรรมกับบุคคลที่เกี่ยวข้องกันในลักษณะที่ไม่สมควร
6. กำกับดูแลให้บริษัทมีการปฏิบัติตามนโยบายการเปิดเผยข้อมูล การจัดการข้อมูลลับไม่ให้เกิดการรั่วไหลที่อาจมีผลกระทบต่อราคาหลักทรัพย์ (market sensitive information)
7. กำกับดูแลและสนับสนุนการสร้างนวัตกรรมที่ก่อให้เกิดมูลค่าแก่บริษัทควบคู่กับการสร้างคุณประโยชน์ต่อผู้มีส่วนได้เสีย
8. กำกับดูแลให้มีการบริหารจัดการเทคโนโลยีสารสนเทศและมาตรการรักษาความปลอดภัยของระบบเทคโนโลยีสารสนเทศ
9. กำกับดูแลให้ระบบการจัดทำรายงานทางการเงินและการเปิดเผยเหตุการณ์สำคัญต่างๆ อย่างถูกต้องเพียงพอ ทันเวลา เป็นไปตามกฎเกณฑ์และแนวทางที่เกี่ยวข้อง
10. การควบคุมภายในและการบริหารความเสี่ยง รวมทั้งกลไกในการรับเรื่องร้องเรียนและการดำเนินการกรณีมีการชี้เบาะแส
11. การดูแลให้การดำเนินธุรกิจต่อเนื่องในระยะยาว รวมทั้งแผนการพัฒนาพนักงาน ความต่อเนื่องของผู้บริหาร (Succession Plan)

## คณะกรรมการบริษัท ประกอบด้วยกรรมการอิสระจำนวน 4 คน คือ

1. นายประสิทธิ์ โฆวิไลกุล
2. นายอนันต์ ดาโลดม
3. พลตำรวจเอกกฤษณะ ผลอนันต์
4. นายชัย จรุงธนาภิบาล

## การปฏิรูประบบนิเทศกรรมการบริษัทใหม่

คณะกรรมการบริษัทได้กำหนดให้มีการปฏิรูประบบนิเทศกรรมการบริษัทใหม่ทุกคน เพื่อให้กรรมการบริษัทใหม่ที่ได้รับการแต่งตั้ง มีโอกาสในการสร้างความรู้ความเข้าใจในธุรกิจของบริษัท สภาวะอุตสาหกรรม แนวทางการดำเนินธุรกิจ นโยบายต่างๆ ของบริษัท รวมถึงบทบาท หน้าที่และความรับผิดชอบของคณะกรรมการบริษัทอย่างละเอียด โดยคณะกรรมการมอบหมายให้เลขานุการบริษัทจัดการปฏิรูประบบนิเทศให้กับกรรมการใหม่ โดยให้มีทั้งส่วนที่เป็นเอกสารชี้แจง การอบรมสัมมนา และการนำชมสถานที่การดำเนินงานของโครงการต่างๆของบริษัท อาทิ สำนักงานใหญ่ โรงงาน และไร่ปลูกสับปะรดของบริษัท เพื่อให้กรรมการบริษัทได้มีโอกาสสัมผัสสภาพการดำเนินงานจริงของบริษัท

ในปี 2564 บริษัทได้จัดปฏิรูประบบนิเทศให้กับนายโชติพัฒน์ พิษานนท์ ซึ่งเป็นกรรมการเข้าใหม่ เมื่อวันที่ 18 พฤษภาคม 2564

คณะกรรมการบริษัทมีนโยบายที่จะเสริมสร้างความรู้ในด้านต่างๆ ให้กับกรรมการบริษัททุกท่าน อาทิ สนับสนุนให้กรรมการทุกคนและเลขานุการบริษัทเข้ารับการสัมมนาและศึกษาในหลักสูตรที่เป็นประโยชน์ซึ่งจัดขึ้นโดยสมาคมส่งเสริมสถาบันกรรมการบริษัทไทย (IOD) และหรือตลาดหลักทรัพย์แห่งประเทศไทย

ในปี 2564 กรรมการและผู้บริหารของบริษัทเข้าร่วมการสัมมนาในหลักสูตรต่างๆ ดังนี้

- นายประสิทธิ์ ไชวโกลกุล กรรมการอิสระ ประธานกรรมการตรวจสอบ และประธานกรรมการกำหนดค่าตอบแทน และสรรหา เข้ารับการอบรมหลักสูตร การประเมินค่าอสังหาริมทรัพย์ จากสถาบันปฏิรูปที่ดินได้หัวร่วมกับ Lincoln Land Institute, Massachusetts, USA และหลักสูตรการสอนสิทธิมนุษยชน จากมหาวิทยาลัย สตราบูร์กประเทศฝรั่งเศส
- นางสาวธนภร นันทโววาทย์ ผู้ช่วยกรรมการผู้จัดการสายการเงินและบริหาร เข้ารับการอบรมหลักสูตร TLCA CFO Professional Development Program ครั้งที่ 7/2021 หัวข้อ “Economic update for CFO”

## 8.2 คณะกรรมการบริหาร

ที่ประชุมคณะกรรมการบริษัท ครั้งที่ 4/2564 ณ วันที่ 13 พฤษภาคม 2564 ได้พิจารณาแต่งตั้งนายโชติพัฒน์ พิษานนท์ เป็นประธานกรรมการบริหาร แทนนายเทียร เมฆานนท์ชัย ที่ขอลาออกจากตำแหน่งประธานกรรมการบริหาร แต่งตั้งนายศิริพล ยอดเมืองเจริญ นายสิทธิชัย ชัยเกรียงไกร เป็นรองประธานกรรมการบริหาร เพิ่มอีก 2 ท่าน และแต่งตั้งนายเกียรติศักดิ์ เลิศศิริอมร นายสุวิชา บุญสุภา และนายอานนท์ ชนไมตรี เป็นกรรมการบริหารใหม่

ดังนั้น ณ วันที่ 30 กันยายน 2564 คณะกรรมการบริหารของบริษัทประกอบด้วยกรรมการจำนวน 9 คน มีรายชื่อดังต่อไปนี้

- |                     |               |                                   |
|---------------------|---------------|-----------------------------------|
| 1. นายโชติพัฒน์     | พิษานนท์      | ประธานกรรมการบริหาร               |
| 2. นายประเสริฐ      | เมฆวัฒนา      | รองประธานกรรมการบริหาร คนที่ 1    |
| 3. นายศิริพล        | ยอดเมืองเจริญ | รองประธานกรรมการบริหาร คนที่ 2    |
| 4. นายสิทธิชัย      | ชัยเกรียงไกร  | รองประธานกรรมการบริหาร คนที่ 3    |
| 5. นางนิตดา         | ธีระวัฒนชัย   | กรรมการบริหาร                     |
| 6. นายชาญวิทย์      | ทรัพย์แสนยากร | กรรมการบริหาร และกรรมการผู้จัดการ |
| 7. นายเกียรติศักดิ์ | เลิศศิริอมร   | กรรมการบริหาร                     |
| 8. นายสุวิชา        | บุญสุภา       | กรรมการบริหาร                     |
| 9. นายอานนท์        | ชนไมตรี       | กรรมการบริหาร                     |

### ขอบเขตอำนาจหน้าที่ของคณะกรรมการบริหาร

1. นำนโยบายของคณะกรรมการบริษัทมาปฏิบัติ
2. พิจารณาการจัดสรรงบประมาณประจำปี และกลั่นกรองการลงทุนต่าง ๆ เพื่อนำเสนอต่อคณะกรรมการบริษัทเพื่อพิจารณาอนุมัติ
3. บริหารงานเกี่ยวกับการดำเนินงานตามปกติธุรกิจของบริษัท
4. การดำเนินงานอื่น ๆ ที่ได้รับมอบหมายจากคณะกรรมการเป็นกรณี ๆ
5. ควบคุมดูแลตรวจตราประสานงานกับเจ้าหน้าที่ทุกระดับของบริษัทให้ปฏิบัติงานให้เป็นไปตามระเบียบกฎเกณฑ์ข้อบังคับของบริษัท รวมทั้งมีอำนาจสั่งการโยกย้าย แต่งตั้ง เลื่อนตำแหน่ง ลดปลดออก ให้ออก การลงโทษ ภาคทัณฑ์ การพิจารณาความดีความชอบ ทั้งเงินเดือน โบนัส สิทธิประโยชน์อื่นของพนักงานทุกตำแหน่ง
6. ควบคุมสั่งการเกี่ยวกับการขายสินค้า การผลิตสินค้า การเพาะปลูกพืช รวมทั้งสั่งให้มีการเปลี่ยนแปลงที่เห็นว่าจำเป็น และเหมาะสมเพื่อผลประโยชน์ของบริษัท

### 8.3 คณะกรรมการตรวจสอบ

ณ วันที่ 30 กันยายน 2564 คณะกรรมการตรวจสอบของบริษัท ประกอบด้วย กรรมการอิสระจำนวน 3 คน มีวาระการดำรงตำแหน่งคราวละ 3 ปี ดังนี้

- |                    |              |                      |
|--------------------|--------------|----------------------|
| 1. นายประสิทธิ์    | โฆวิไลกุล    | ประธานกรรมการตรวจสอบ |
| 2. นายชัย*         | จรุงธนาภิบาล | กรรมการตรวจสอบ       |
| 3. พลตำรวจเอกกฤษณะ | ผลอนันต์     | กรรมการตรวจสอบ       |

หมายเหตุ \* กรรมการตรวจสอบที่มีความรู้และประสบการณ์ด้านบัญชี

### ขอบเขตอำนาจหน้าที่ของคณะกรรมการตรวจสอบ

1. สอบทานให้บริษัทที่มีการรายงานทางการเงินอย่างถูกต้องและเพียงพอ
2. สอบทานให้บริษัทมีระบบการควบคุมภายในและระบบการตรวจสอบภายในที่เหมาะสมและมีประสิทธิผล และพิจารณาความเป็นอิสระของหน่วยงานตรวจสอบภายใน ตลอดจนให้ความเห็นชอบในการพิจารณาแต่งตั้งโยกย้าย เลิกจ้าง หัวหน้าหน่วยงานตรวจสอบภายใน หรือหน่วยงานอื่นใดที่รับผิดชอบเกี่ยวกับการตรวจสอบภายใน
3. สอบทานให้บริษัทปฏิบัติตามกฎหมายว่าด้วยหลักทรัพย์และตลาดหลักทรัพย์ ข้อกำหนดของตลาดหลักทรัพย์หรือกฎหมายที่เกี่ยวข้องกับธุรกิจของบริษัท
4. พิจารณา คัดเลือก เสนอแต่งตั้ง บุคคลซึ่งมีความเป็นอิสระเพื่อทำหน้าที่เป็นผู้สอบบัญชีของบริษัท พร้อมทั้งเสนอคำตอบแทนของบุคคลดังกล่าว และมีหน้าที่เสนอเลิกจ้างผู้สอบบัญชีของบริษัทได้ หากภายหลังทราบว่ามีคุณสมบัติไม่เหมาะสม
5. เข้าร่วมประชุมกับผู้สอบบัญชีโดยไม่มีฝ่ายจัดการเข้าร่วมประชุมด้วยอย่างน้อยปีละ 1 ครั้ง
6. พิจารณารายการเกี่ยวโยงกันหรือรายการที่อาจมีความขัดแย้งทางผลประโยชน์ให้เป็นไปตามกฎหมาย และข้อกำหนดของตลาดหลักทรัพย์ ทั้งนี้ให้มั่นใจว่ารายการดังกล่าวสมเหตุสมผลและเป็นประโยชน์สูงสุดต่อบริษัท
7. จัดทำรายงานของคณะกรรมการตรวจสอบโดยเปิดเผยไว้ในรายงานประจำปีของบริษัท ซึ่งรายงานดังกล่าวต้องลงนามโดยประธานคณะกรรมการตรวจสอบและต้องประกอบด้วยข้อมูลอย่างน้อยดังต่อไปนี้

- ความเห็นเกี่ยวกับความถูกต้อง ครบถ้วน เป็นที่เชื่อถือได้ของรายงานทางการเงินของบริษัท
- ความเห็นเกี่ยวกับความเพียงพอของระบบควบคุมภายในของบริษัท
- ความเห็นเกี่ยวกับการปฏิบัติตามกฎหมายว่าด้วยหลักทรัพย์และตลาดหลักทรัพย์ ข้อกำหนดของตลาดหลักทรัพย์ หรือกฎหมายที่เกี่ยวข้องกับธุรกิจของบริษัท
- ความเห็นเกี่ยวกับความเหมาะสมของผู้สอบบัญชี
- ความเห็นเกี่ยวกับรายงานที่อาจมีความขัดแย้งทางผลประโยชน์
- จำนวนการประชุมคณะกรรมการตรวจสอบ และการเข้าร่วมประชุมของกรรมการตรวจสอบแต่ละท่าน
- ความเห็นหรือข้อสังเกตโดยรวมที่คณะกรรมการตรวจสอบได้รับจากการปฏิบัติหน้าที่ตามกฎบัตร
- รายการอื่นที่เห็นว่าผู้ถือหุ้นและผู้ลงทุนทั่วไปควรทราบภายใต้ขอบเขตหน้าที่และความรับผิดชอบที่ได้รับมอบหมายจากคณะกรรมการบริษัท

8. ปฏิบัติการอื่นใดตามที่คณะกรรมการบริษัทมอบหมายด้วยความเห็นชอบจากคณะกรรมการตรวจสอบ ในการปฏิบัติหน้าที่ตามวรรคหนึ่ง

คณะกรรมการตรวจสอบมีความรับผิดชอบต่อคณะกรรมการบริษัทโดยตรง และคณะกรรมการของบริษัท ยังคงมีความรับผิดชอบในการดำเนินงานของบริษัทต่อบุคคลภายนอก

#### 8.4 คณะกรรมการกำหนดค่าตอบแทนและสรรหา

ณ วันที่ 30 กันยายน 2564 คณะกรรมการกำหนดค่าตอบแทนและสรรหาของบริษัทประกอบด้วยกรรมการ จำนวน 5 คน มีวาระการดำรงตำแหน่งคราวละ 3 ปี ดังนี้

1. นายประสิทธิ์	ไขว้โลกุล	ประธานกรรมการกำหนดค่าตอบแทนและสรรหา
2. นายสิทธิชัย	ชัยเกรียงไกร	กรรมการกำหนดค่าตอบแทนและสรรหา
3. นายประเสริฐ	เมฆวัฒน์	กรรมการกำหนดค่าตอบแทนและสรรหา
4. นายอนันต์	ดาโลดม	กรรมการกำหนดค่าตอบแทนและสรรหา
5. พลตำรวจเอกกฤษณะ	ผลอนันต์	กรรมการกำหนดค่าตอบแทนและสรรหา

#### ขอบเขตอำนาจหน้าที่ของคณะกรรมการสรรหา

1. กำหนดวิธีการและหลักเกณฑ์การสรรหากรรมการ เพื่อให้เกิดความโปร่งใส โดยจัดทำตารางองค์ประกอบ ความรู้ความชำนาญของกรรมการ และกรรมการผู้จัดการ (Skills matrix) ให้สอดคล้องกับกลยุทธ์ในการดำเนิน ธุรกิจของบริษัท
2. พิจารณาสรรหาผู้ที่สมควรได้รับแต่งตั้งเป็นกรรมการบริษัท กรรมการผู้จัดการ และ The chief financial officer (CFO) ทดแทนกรรมการที่ครบรอบออกตามวาระหรือกรณีอื่น เพื่อเสนอคณะกรรมการบริษัท หรือที่ประชุมผู้ถือหุ้น (แล้วแต่กรณี) เพื่อดำเนินการแต่งตั้ง โดยคำนึงถึงองค์ประกอบของคณะกรรมการ ความรู้ ความสามารถ และประสบการณ์ที่เป็นประโยชน์ต่อบริษัท รวมทั้งไม่มีกรณีผลประโยชน์ขัดแย้งกับบริษัท (Conflict of Interest) อีกทั้งคุณสมบัติของกรรมการที่ต้องการสรรหา ต้องให้สอดคล้องกับกลยุทธ์ในการ ดำเนินธุรกิจของบริษัท
3. พิจารณาเสนอชื่อกรรมการ เพื่อทำหน้าที่กรรมการเฉพาะเรื่อง โดยพิจารณาตามองค์ประกอบของ คณะกรรมการเฉพาะเรื่อง คุณสมบัติ ความรู้ ความสามารถของกรรมการ ที่เหมาะสมต่อการปฏิบัติหน้าที่ กรรมการเฉพาะเรื่อง และนำเสนอต่อคณะกรรมการบริษัท เพื่อพิจารณาแต่งตั้ง ยกเว้น คณะกรรมการสรรหา ซึ่งคณะกรรมการบริษัท จะเป็นผู้พิจารณาแต่งตั้ง
4. ทบทวนระบบการประเมินผลการปฏิบัติหน้าที่ของคณะกรรมการบริษัท
5. ปฏิบัติหน้าที่อื่นใด ตามที่คณะกรรมการบริษัทมอบหมาย

ทั้งนี้ ได้กำหนดวิธีการสรรหาบุคคลเพื่อแต่งตั้งเป็นกรรมการ ดังนี้

1. คณะกรรมการสรรหากำหนดคุณสมบัติของกรรมการที่ต้องการสรรหาทดแทนเพื่อให้มีองค์ประกอบและคุณสมบัติตามกฎหมาย/ ระเบียบที่เกี่ยวข้องและกำหนดวิธีการเสนอรายชื่อผู้มีคุณสมบัติ
2. คณะกรรมการสรรหาสรุปผลการสรรหาและเสนอชื่อผู้มีความเหมาะสมที่จะเป็นกรรมการพร้อมเหตุผลประกอบและนำเสนอต่อคณะกรรมการบริษัท
3. คณะกรรมการบริษัทพิจารณาคัดเลือกผู้มีคุณสมบัติเหมาะสมตามรายชื่อที่คณะกรรมการสรรหาเสนอเพื่อพิจารณาแต่งตั้งเป็นกรรมการ หรือเสนอรายชื่อต่อที่ประชุมผู้ถือหุ้น เพื่อพิจารณาอนุมัติ

ขอบเขตอำนาจหน้าที่ของคณะกรรมการกำหนดค่าตอบแทน

1. พิจารณาหลักเกณฑ์ในการอนุมัติจ่ายค่าตอบแทน
2. พิจารณาติดตามความเปลี่ยนแปลงและแนวโน้มในเรื่องผลตอบแทนของคณะกรรมการบริษัท รวมทั้งฝ่ายจัดการของบริษัท เพื่อเสนอเป็นนโยบายค่าตอบแทนที่เป็นแรงจูงใจในการบริหารกิจการของบริษัทให้เจริญก้าวหน้า ตลอดจนสามารถรักษาคนเก่งและดีให้คงอยู่กับบริษัทไว้ได้
3. ปฏิบัติหน้าที่อื่นใด ตามที่คณะกรรมการบริษัทมอบหมาย

#### 8.5 คณะกรรมการกำกับดูแลกิจการที่ดี

ณ วันที่ 30 กันยายน 2564 คณะกรรมการกำกับดูแลกิจการของบริษัทประกอบด้วยกรรมการจำนวน 3 คน มีวาระการดำรงตำแหน่งคราวละ 3 ปี ดังนี้

1. นายอนันต์ ดาโลดม ประธานกรรมการกำกับดูแลกิจการที่ดี
2. พลตำรวจเอกกฤษณะ ผลอนันต์ กรรมการกำกับดูแลกิจการที่ดี
3. นายโชติพัฒน์ พิษานนท์ กรรมการกำกับดูแลกิจการที่ดี (ได้รับการแต่งตั้งดำรงตำแหน่งกรรมการกำกับดูแลกิจการที่ดี เมื่อวันที่ 13 พฤษภาคม 2564 แทนนางฉวีวรรณ จันทนภุมมะ ที่ลาออก)

ขอบเขตอำนาจหน้าที่ของคณะกรรมการกำกับดูแลกิจการที่ดี

1. เสนอแนวปฏิบัติด้านการกำกับดูแลกิจการที่ดี ต่อคณะกรรมการบริษัท
2. ให้คำแนะนำแก่คณะกรรมการบริษัท ในเรื่องเกี่ยวกับการกำกับดูแลกิจการที่ดี
3. ดูแลการปฏิบัติงานของคณะกรรมการ และฝ่ายจัดการ เพื่อให้เป็นไปตามหลักการกำกับดูแลกิจการที่ดี
4. ทบทวนแนวทางหลักการกำกับดูแลกิจการที่ดีของบริษัท โดยเปรียบเทียบกับแนวปฏิบัติของสากลปฏิบัติ และเสนอแนะต่อคณะกรรมการบริษัท
5. มอบนโยบายการกำกับดูแลกิจการที่ดีของบริษัทให้คณะทำงานกำกับดูแลกิจการที่ดี
6. ติดตามการดำเนินงานด้านการกำกับดูแลกิจการที่ดี และรายงานต่อคณะกรรมการบริษัท

#### 8.6 คณะกรรมการบริหารความเสี่ยง

ณ วันที่ 30 กันยายน 2564 คณะกรรมการบริหารความเสี่ยงของบริษัทประกอบด้วยกรรมการจำนวน 3 คน มีวาระการดำรงตำแหน่งคราวละ 3 ปี ดังนี้

1. นายศิริพล ยอดเมืองเจริญ ประธานกรรมการบริหารความเสี่ยง
2. นายชัย จรุงธนาภิบาล กรรมการบริหารความเสี่ยง
3. นายชาญวิทย์ ทรัพย์แสนยากร กรรมการบริหารความเสี่ยง

### ขอบเขตอำนาจหน้าที่ของคณะกรรมการบริหารความเสี่ยง

1. กำหนดนโยบายและแนวทางการบริหารความเสี่ยง เสนอต่อคณะกรรมการบริษัท เพื่อพิจารณาให้ความเห็นและอนุมัติ
2. พิจารณาและให้ความเห็นในการกำหนดระดับความเสี่ยงที่ยอมรับได้ (Risk Appetite) และ หรือ ความเปี่ยงเบนของระดับความเสี่ยงที่ยอมรับได้ขององค์กร (Risk Tolerance) รวมทั้งระดับความเสี่ยงที่มีผลกระทบต่อบริษัทและบริษัทย่อยในด้านกลยุทธ์ การเงิน และการปฏิบัติงาน ก่อนนำเสนอต่อคณะกรรมการบริษัท เพื่อพิจารณาให้ความเห็นและอนุมัติ
3. รับผิดชอบ พิจารณา และให้ความเห็นในผลการประเมินความเสี่ยง แนวทาง และมาตรการจัดการความเสี่ยง และแผนปฏิบัติการเพื่อจัดการความเสี่ยงที่เหลืออยู่ของบริษัท เพื่อให้มั่นใจว่าบริษัทมีการบริหารความเสี่ยงที่เพียงพอและเหมาะสม
4. ดูแลและสนับสนุนให้การบริหารความเสี่ยง องค์กรประสบความสำเร็จ เสนอแนะ วิธีป้องกัน และวิธีลดระดับความเสี่ยงให้อยู่ในระดับที่ยอมรับได้ ติดตามแผนการดำเนินงานเพื่อลดความเสี่ยงอย่างต่อเนื่อง และเหมาะสมกับสถานะการดำเนินธุรกิจ เพื่อให้มั่นใจว่าความเสี่ยงได้รับการบริหารจัดการอย่างเพียงพอและเหมาะสม
5. ให้คำแนะนำการบริหารความเสี่ยงระดับองค์กร รวมถึงส่งเสริมและสนับสนุนให้มีการปรับปรุง และพัฒนาระบบการบริหารความเสี่ยงภายในองค์กรอย่างต่อเนื่องและสม่ำเสมอ
6. ดูแลและสนับสนุนให้มีการสอบทาน และทบทวน นโยบาย และกรอบการบริหารความเสี่ยง องค์กร เป็นประจำอย่างน้อยทุกปี
7. รายงานความเสี่ยงที่สำคัญขององค์กร รวมถึงสถานะของความเสี่ยง แนวทางในการจัดการความเสี่ยง ความคืบหน้า และผลของการบริหารความเสี่ยงให้แก่คณะกรรมการบริษัท
8. สื่อสารแลกเปลี่ยนข้อมูล ประสานงานเกี่ยวกับความเสี่ยง และการควบคุมภายในกับคณะกรรมการตรวจสอบ อย่างน้อยปีละ 1 ครั้ง

### 8.7 ผู้บริหาร

#### คณะผู้บริหาร

ณ วันที่ 30 กันยายน 2564 คณะผู้บริหารของบริษัท ประกอบด้วย

1. นายชาญวิทย์ ทรัพย์แสนยากร กรรมการผู้จัดการ
2. นายเกียรติศักดิ์ เลิศศิริอมร รองกรรมการผู้จัดการอาวุโสสายงานบริหารกลาง
3. นายสุวิชา บุญสุภา รองกรรมการผู้จัดการอาวุโสสายงานปฏิบัติการ
4. นางสาวสุติพร รังสีศิริกุล รองกรรมการผู้จัดการสายงานตลาด
5. นายนพดล ทองประเจียด ผู้ช่วยกรรมการผู้จัดการสายงานปฏิบัติการบ้านบึง
6. นางสาวธนภร นันทโววาทย์ ผู้ช่วยกรรมการผู้จัดการสายการเงินและบริหาร

คณะผู้บริหารดังกล่าวนี้เป็นระดับผู้บริหารใน 4 อันดับนับต่อจากคณะกรรมการบริหาร ซึ่งนับรวมบุคคลที่อยู่ในระดับเดียวกับอันดับที่ 4 ด้วย



ณ วันที่ 1 ธันวาคม 2564 คณะผู้บริหารของบริษัทหลังการปรับโครงสร้างธุรกิจสับปะรด ประกอบด้วย

1. นายชาญวิทย์ ทรัพย์แสนยากร กรรมการผู้จัดการใหญ่
2. นายเกียรติศักดิ์ เลิศศิริอมร รองกรรมการผู้จัดการอาวุโสสายการเงินและบัญชีกลาง /รักษาการรองกรรมการผู้จัดการอาวุโสโครงการนิคมอุตสาหกรรมและบริหารทรัพย์สิน
3. นายสุริชา บุญสุภา รองกรรมการผู้จัดการอาวุโสสายธุรกิจสับปะรด และ เกษตรอุตสาหกรรม

4. นางสาวธนกร นันทโวหาภัย ผู้ช่วยกรรมการผู้จัดการสายการเงินและบัญชีกลาง

คณะผู้บริหารดังกล่าวนี้เป็นระดับผู้บริหารใน 4 อันดับนับต่อจากคณะกรรมการบริหาร ซึ่งนับรวมบุคคลที่อยู่ในระดับเดียวกับอันดับที่ 4 ด้วย

#### ขอบเขตอำนาจหน้าที่ของกรรมการผู้จัดการ

1. ควบคุม สอดส่องดูแล การจัดการบริษัทโดยทั่วไปอย่างใกล้ชิด เพื่อให้การจัดการเป็นประโยชน์แก่บริษัท และทันสมัยมากที่สุด ตามนโยบายที่คณะกรรมการบริษัทกำหนด
2. กำหนดเป้าหมายและแผนธุรกิจประจำปี โดยคำนึงถึงความเสี่ยงในด้านต่างๆ ให้คณะกรรมการบริษัทอนุมัติ
3. บริหารงานผ่านคณะเจ้าหน้าที่บริหารให้ได้ผลตามเป้าหมายธุรกิจที่ตั้งไว้
4. จัดสรรทรัพยากร และสรรหาบุคลากรที่มีศักยภาพ เพื่อเพิ่มความสามารถในการแข่งขันทางธุรกิจ
5. พิจารณาการลงทุนในโครงการต่างๆ ที่เห็นว่าเป็นประโยชน์ต่อบริษัทเพื่อนำเสนอคณะกรรมการบริษัทอนุมัติ
6. จัดทำรายงานสถานะทางการเงิน และผลการดำเนินงาน ให้คณะกรรมการบริหารพิจารณาทุกเดือน
7. จัดทำงบประมาณประจำปี และงบลงทุน เสนอคณะกรรมการบริหารพิจารณาก่อนการอนุมัติเพื่อเสนอคณะกรรมการบริษัทอนุมัติ
8. ส่งเสริม และสร้างวัฒนธรรมองค์กร เพื่อการเติบโตของธุรกิจ
9. รับคำสั่ง และปฏิบัติตามคำสั่งของคณะกรรมการบริหารเพื่อให้เกิดการปรับปรุง เปลี่ยนแปลง แก้ไข ปัญหา อุปสรรคที่เกิดขึ้นเพื่อให้เกิดผลดีแก่กิจการของบริษัท

## 8.8 เลขานุการบริษัท

คณะกรรมการบริษัทได้แต่งตั้ง นางสาวพรพรรณ เปรมรัตน์ชัย เป็นเลขานุการบริษัท โดยมีสำนักกรรมการผู้จัดการเป็นหน่วยงานสนับสนุนงานเลขานุการบริษัทเพื่อให้เป็นไปตามหลักการกำกับดูแลกิจการที่ดีของบริษัทและเพื่อให้การบริหารงานของบริษัทเป็นไปอย่างมีประสิทธิภาพยิ่งขึ้น

### ขอบเขตอำนาจหน้าที่ของเลขานุการบริษัท

1. มีอำนาจหน้าที่ในการติดต่อและลงนามในเอกสารที่จะแจ้งต่อตลาดหลักทรัพย์แห่งประเทศไทย
2. มีหน้าที่และความรับผิดชอบตามพระบัญญัติหลักทรัพย์และตลาดหลักทรัพย์ ฉบับปี 2551 และตามที่กำหนดโดยคณะกรรมการกำกับตลาดทุน

### การสรรหากรรมการ กรรมการอิสระ กรรมการตรวจสอบ และผู้บริหาร

1) กรณีที่กรรมการ และกรรมการอิสระ ครบวาระหรือทดแทนตำแหน่งที่ว่างลงด้วยเหตุอื่นที่ประชุมคณะกรรมการบริษัท จะเป็นผู้พิจารณาสรรหากรรมการทดแทน โดยผ่านคณะกรรมการกำหนดค่าตอบแทนและสรรหา โดยคณะกรรมการบริษัท จะพิจารณาคัดสรรบุคคลผู้มีความรู้ ความสามารถ และประสบการณ์การทำงานที่เกี่ยวข้องรวมทั้งมีคุณสมบัติตามมาตรา 68 แห่งพระราชบัญญัติบริษัทมหาชนจำกัด พ.ศ. 2535 และตามประกาศคณะกรรมการกำกับหลักทรัพย์และตลาดหลักทรัพย์ที่เกี่ยวข้อง เพื่อประโยชน์ต่อการดำเนินงานของบริษัท ให้มีประสิทธิภาพ จากนั้น จึงนำเสนอที่ประชุมผู้ถือหุ้นเพื่อพิจารณาแต่งตั้ง ตามหลักเกณฑ์และวิธีการดังต่อไปนี้

1. ผู้ถือหุ้นคนหนึ่งมีคะแนนเสียงเท่ากับหนึ่งหุ้นต่อหนึ่งเสียง
2. ผู้ถือหุ้นแต่ละคนจะต้องใช้คะแนนเสียงที่มีอยู่ทั้งหมดตาม 1. เลือกตั้งบุคคลเดียวหรือหลายคนเป็นกรรมการก็ได้ แต่จะแบ่งคะแนนเสียงให้แก่ผู้ใดมากน้อยเพียงใดไม่ได้
3. บุคคลซึ่งได้รับคะแนนเสียงสูงสุดตามลำดับลงมา เป็นผู้ได้รับการเลือกตั้งเป็นกรรมการเท่าจำนวนกรรมการที่จะพึงมีหรือพึงเลือกได้ในครั้งนั้น ในกรณีที่บุคคลซึ่งได้รับการเลือกตั้งในลำดับถัดลงมา มีคะแนนเสียงเท่ากันเกินจำนวนกรรมการที่พึงมีหรือพึงเลือกตั้งในครั้งนั้น ให้ผู้เป็นประธานเป็นผู้ออกเสียงชี้ขาด

สำหรับการสรรหาคัดเลือกบุคคลเข้าดำรงตำแหน่งผู้บริหาร คณะกรรมการบริษัท จัดให้มีการติดตามความคืบหน้าแผนสืบทอดตำแหน่งที่ครอบคลุมตำแหน่งกรรมการผู้จัดการ และผู้บริหารระดับสูง เพื่อให้มั่นใจว่าบริษัท มีผู้บริหารที่มีความรู้ ความสามารถ สามารถสืบทอดตำแหน่งที่สำคัญต่อไปในอนาคต

2) หลักเกณฑ์ในการคัดเลือกกรรมการอิสระ และกรรมการตรวจสอบ

บริษัทได้กำหนดหลักเกณฑ์ในการคัดเลือกกรรมการอิสระ และกรรมการตรวจสอบ จากคุณสมบัติของผู้ที่จะได้รับการแต่งตั้งเข้าเป็นกรรมการอิสระ กรรมการตรวจสอบ ของบริษัทโดยต้องมีคุณสมบัติดังต่อไปนี้

1. ถือหุ้นไม่เกินร้อยละ 1 ของทุนชำระแล้วของบริษัท บริษัทในเครือ บริษัทร่วม บริษัทที่เกี่ยวข้อง ทั้งนี้ ให้นับรวมหุ้นที่ถือโดยผู้ที่เกี่ยวข้องด้วย
2. ไม่เป็น หรือ เคยเป็นกรรมการที่มีส่วนร่วมบริหารงาน ลูกจ้าง พนักงานที่ปรึกษาที่ได้เงินเดือนประจำ หรือผู้มีอำนาจควบคุมบริษัท บริษัทใหญ่ บริษัทย่อย บริษัทร่วม บริษัทย่อยลำดับเดียวกัน ผู้ถือหุ้นรายใหญ่ หรือผู้มีอำนาจควบคุม เว้นแต่ได้พ้นจากลักษณะดังกล่าวแล้วไม่น้อยกว่า 2 ปีก่อนได้รับการแต่งตั้ง
3. ไม่มี หรือ เคยมีความสัมพันธ์ทางธุรกิจหรือให้บริการทางวิชาชีพ กับบริษัท บริษัทใหญ่ บริษัทย่อย บริษัทร่วม ผู้ถือหุ้นรายใหญ่ หรือผู้มีอำนาจควบคุม ในลักษณะที่อาจขัดขวางการใช้วิจารณญาณอย่างอิสระของตน รวมทั้งไม่เป็นหรือเคยเป็นผู้ถือหุ้นรายใหญ่ หรือผู้มีอำนาจควบคุม ของผู้ที่มีความสัมพันธ์ทางธุรกิจกับบริษัท บริษัทใหญ่ บริษัทย่อย บริษัทร่วม ผู้ถือหุ้นรายใหญ่ หรือผู้มีอำนาจควบคุม เว้นแต่ได้พ้นจากลักษณะดังกล่าวไม่น้อยกว่า 2 ปีก่อนได้รับการแต่งตั้ง โดยความสัมพันธ์ดังกล่าวหมายความว่าความสัมพันธ์ดังต่อไปนี้



3.1 รายการธุรกรรมปกติ รายการเกี่ยวกับสินทรัพย์ บริการ รายการให้หรือรับความช่วยเหลือทางการเงินเกิน 20 ล้านบาท หรือ 3% ของสินทรัพย์ที่มีตัวตนสุทธิแล้วแต่จำนวนใดต่ำกว่า

3.2 การให้บริการทางวิชาชีพอื่น เช่น ที่ปรึกษาทางการเงิน, ที่ปรึกษากฎหมาย, การประเมินราคาทรัพย์สินเกิน 2 ล้านบาทต่อปี

ทั้งนี้ ในกรณีที่ความสัมพันธ์ทางธุรกิจ หรือบริการทางวิชาชีพ เกินมูลค่าดังกล่าว ต้องได้รับอนุมัติจากคณะกรรมการว่า การมีความสัมพันธ์ทางธุรกิจ หรือบริการทางวิชาชีพไม่มีผลกระทบต่อปฏิบัติหน้าที่ และการให้ความเห็นที่เป็นอิสระ รวมทั้งได้เปิดเผยความเห็นดังกล่าวของคณะกรรมการในแบบ 56-1 รายงานประจำปี และหนังสือเชิญประชุม (กรณีต่อวาระ)

4. ไม่เป็น หรือเคยเป็นผู้สอบบัญชีของบริษัท บริษัทใหญ่ บริษัทย่อย บริษัทร่วม ผู้ถือหุ้นรายใหญ่ หรือผู้มีอำนาจควบคุม รวมทั้งไม่เป็นผู้ถือหุ้นใหญ่ ผู้มีอำนาจควบคุม หรือหุ้นส่วนของสำนักงานสอบบัญชีที่มีผู้สอบบัญชีดังกล่าวสังกัดอยู่ เว้นแต่ได้พ้นจากลักษณะดังกล่าวไม่น้อยกว่า 2 ปีก่อนได้รับการแต่งตั้ง
5. ไม่มีความสัมพันธ์ทางสายโลหิต หรือโดยการจดทะเบียนตามกฎหมาย กล่าวคือไม่มีความสัมพันธ์ในลักษณะที่เป็น บิดามารดา คู่สมรส พี่น้อง และบุตร รวมทั้งคู่สมรสของบุตรของผู้บริหาร ผู้ถือหุ้นใหญ่ ผู้มีอำนาจควบคุม หรือบุคคลที่จะได้รับการเสนอให้เป็นผู้บริหารหรือผู้มีอำนาจควบคุมของบริษัท หรือบริษัทย่อย
6. ไม่เป็นกรรมการที่ได้รับแต่งตั้งเพื่อเป็นตัวแทนกรรมการของบริษัท ผู้ถือหุ้นใหญ่ หรือผู้ถือหุ้นที่เป็นผู้ที่เกี่ยวข้องกับผู้ถือหุ้นใหญ่ของบริษัท
7. ไม่มีลักษณะอื่นใดที่ทำให้ไม่สามารถให้ความเห็นอย่างเป็นอิสระเกี่ยวกับการดำเนินงานของบริษัท
8. กรณีได้รับมอบหมายจากคณะกรรมการให้ตัดสินใจเรื่องการค้าเนินกิจการของบริษัท บริษัทใหญ่ บริษัทย่อย บริษัทร่วม และบริษัทย่อยลำดับเดียวกัน ผู้ถือหุ้นรายใหญ่ หรือผู้มีอำนาจควบคุม โดยมีการตัดสินใจในรูปแบบของคณะ (Collective Decision) สามารถทำได้ โดยกรรมการอิสระรายนั้นต้องไม่เป็นกรรมการตรวจสอบด้วย
9. สามารถดำรงตำแหน่งกรรมการที่ไม่มีส่วนร่วมบริหารงานหรือกรรมการอิสระของบริษัทในกลุ่มได้ แต่ต้องเปิดเผยข้อมูลเกี่ยวกับการดำรงตำแหน่งกรรมการอิสระในกลุ่มและคำตอบแทนรวมที่ได้รับจากกลุ่มบริษัทในแบบ 56-1 และรายงานประจำปี (ไม่ต้องเปิดเผยคำตอบแทนแยกรายบริษัท)

#### นโยบายการไปดำรงตำแหน่งกรรมการที่บริษัทอื่นของกรรมการผู้จัดการ

บริษัทได้กำหนดนโยบายให้กรรมการผู้จัดการรายงานการไปดำรงตำแหน่งกรรมการในบริษัทอื่นที่ไม่ใช่บริษัทย่อย และบริษัทร่วมให้กับคณะกรรมการทราบโดยไม่ชักช้า

# โครงสร้างองค์กร

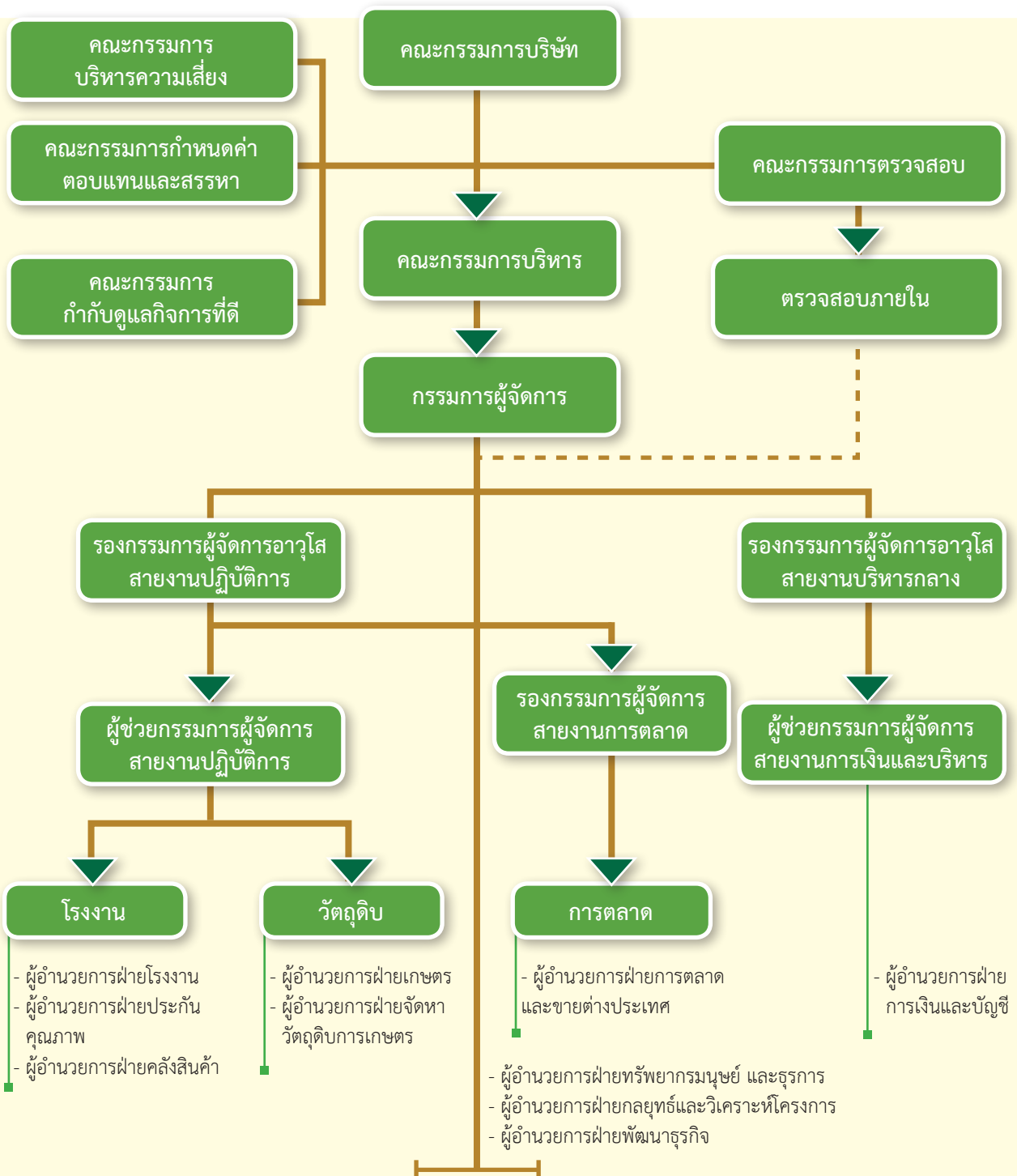

- หมายเหตุ :
- โครงสร้างองค์กร ณ วันที่ 30 กันยายน 2564
  - คณะกรรมการตรวจสอบเป็นผู้พิจารณาและประเมินผลการปฏิบัติงานประจำปีของสำนักงานตรวจสอบภายใน ทั้งนี้ เพื่อให้บริษัทมีการกำกับดูแลกิจการที่ดีและสำนักตรวจสอบภายในมีความเป็นอิสระในการทำงาน

## โครงสร้างองค์กร หลังการปรับโครงสร้างธุรกิจ

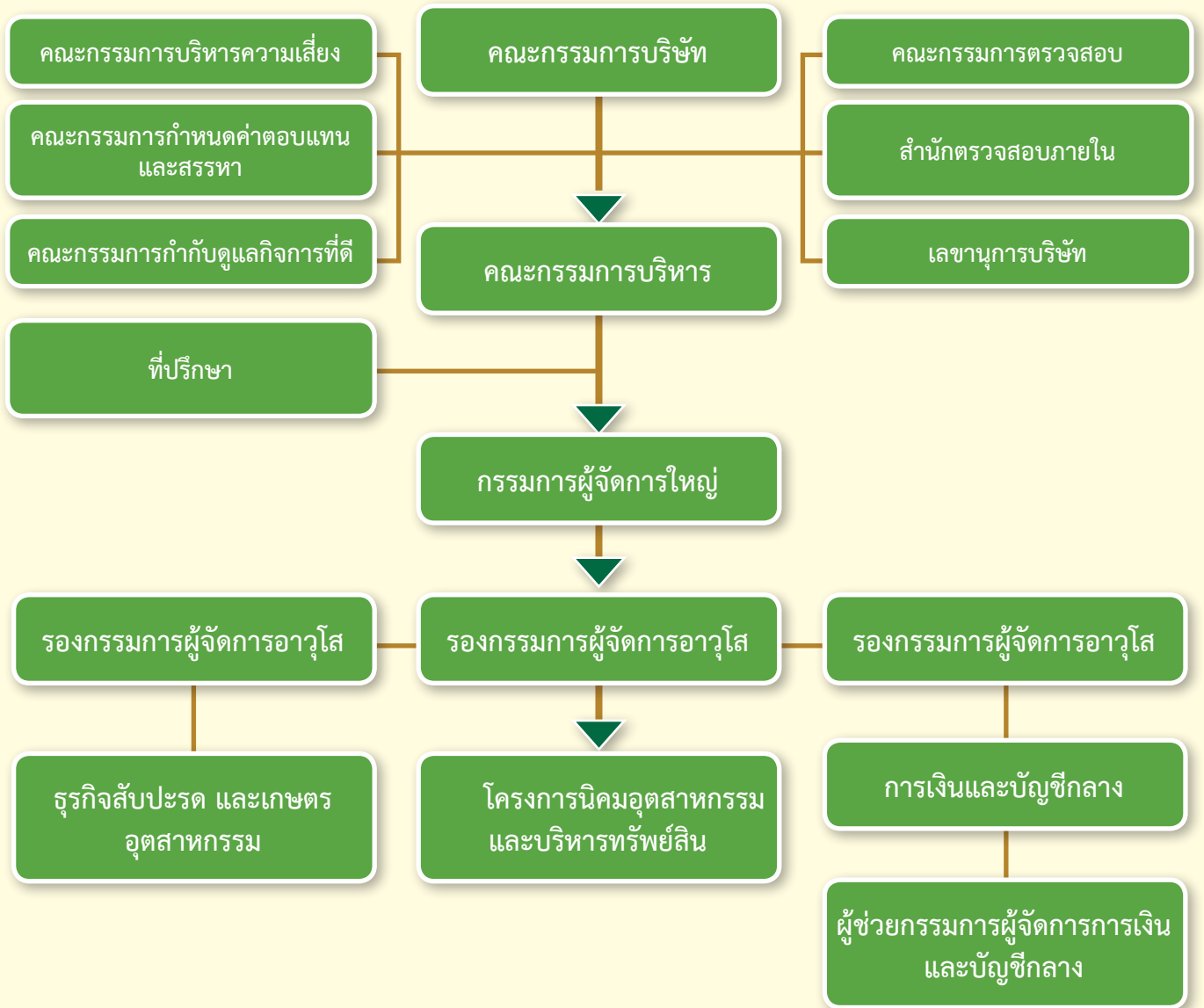

- หมายเหตุ :
- โครงสร้างองค์กร ณ วันที่ 1 ธันวาคม 2564
  - คณะกรรมการตรวจสอบเป็นผู้พิจารณาและประเมินผลการปฏิบัติงานประจำปีของสำนักงานตรวจสอบภายใน ทั้งนี้ เพื่อให้บริษัทฯ มีการกำกับดูแลกิจการที่ดีและสำนักตรวจสอบภายในมีความเป็นอิสระในการทำงาน

# รายละเอียด เกี่ยวกับคณะกรรมการ

## นายเกียรติ เมฆาบัณฑิตชัย

### ประธานกรรมการบริษัท

อายุ: 81 ปี

#### คุณวุฒิการศึกษา

- ปริญญาตรีวิศวกรรมศาสตรจุฬาลงกรณ์มหาวิทยาลัย  
M.S. in M.E. North Dakota  
State University, U.S.A.

#### จำนวนการถือหุ้นในบริษัท

(รวมคู่สมรสและบุตรที่ยังไม่บรรลุนิติภาวะ)

-ไม่มี-

#### ความสัมพันธ์ทางครอบครัวระหว่างกรรมการ/ผู้บริหาร

-ไม่มี-

#### ประวัติการอบรม

- หลักสูตร Director Accreditation Program (DAP)  
รุ่นที่ BJC/2547
- หลักสูตร The Audit Committee Program (ACP)  
รุ่นที่ 42/2556
- หลักสูตร Monitoring the Internal Audit Function  
(MIA) รุ่นที่ 14/2556
- หลักสูตร Monitoring the Quality of Financial  
Reporting (MFR) รุ่นที่ 17/2556
- หลักสูตร Monitoring the System of Internal  
Control and Risk Management (MIR)  
รุ่นที่ 14/2556
- หลักสูตร Monitoring Fraud Risk Management  
(MFM) รุ่นที่ 9/2556  
สมาคมส่งเสริมสถาบันกรรมการบริษัทไทย (IOD)

#### ประสบการณ์ทำงานในระยะ 5 ปี ย้อนหลัง

- บริษัทจดทะเบียนในตลาดหลักทรัพย์แห่งประเทศไทย  
13 พ.ค. 2564 - ปัจจุบัน  
ประธานกรรมการบริษัท  
บมจ.อาหารสยาม  
10 สิงหาคม 2550 - 13 พ.ค. 2564  
ประธานกรรมการบริษัท และประธาน  
กรรมการบริหาร บมจ. อาหารสยาม  
2555 - 2559 กรรมการอิสระ และกรรมการตรวจสอบ  
บมจ. พีทีจี เอ็นเนอยี
- บริษัทที่มีได้จดทะเบียนในตลาดหลักทรัพย์  
2560 - ปัจจุบัน กรรมการอิสระ บจ. เทวกรรมโอสภ  
2550 - ปัจจุบัน ประธานกรรมการบริษัท บจ. อีสเทิร์น  
ซีบอร์ด อินดัสเตรียล เอสเตท (ระยอง)  
2553 - 31 พ.ค. 64 ประธานกรรมการบริษัท  
บจ.ควอลิตี้ ไลน์แอมป์เปิด โปรดักส์  
2556 - 2561 กรรมการ มูลนิธิอาอีโนะโมะโต๊ะ  
เพื่อการศึกษา

# นายประสิทธิ์ ไชวโกล

กรรมการอิสระ ประธานกรรมการตรวจสอบ  
และประธานกรรมการกำหนดค่าตอบแทน

อายุ: 78 ปี

## คุณวุฒิการศึกษา

- นิติศาสตร์บัณฑิต( LL.B) (เกียรตินิยมอันดับ 2)  
จุฬาลงกรณ์มหาวิทยาลัย
- นิติศาสตร์มหาบัณฑิต(LL.M)  
มหาวิทยาลัยโคลัมเบีย (นิวยอร์ก)สหรัฐอเมริกา
- เนติบัณฑิตไทย (แห่งสำนักศึกษาอบรมกฎหมาย  
แห่งเนติบัณฑิตยสภา)
- ประกาศนียบัตรการประเมินค่าอสังหาริมทรัพย์  
จากสถาบันปฏิรูปที่ดินไต้หวันร่วมกับ Lincoln Land  
Institute, Massachusetts, USA
- ประกาศนียบัตรการสอนสิทธิมนุษยชน  
จากมหาวิทยาลัยสตราบูร์กประเทศฝรั่งเศส

## จำนวนการถือหุ้นในบริษัท

(รวมคู่สมรสและบุตรที่ยังไม่บรรลุนิติภาวะ)

-ไม่มี-

## ความสัมพันธ์ทางครอบครัวระหว่างกรรมการ/ผู้บริหาร

-ไม่มี-

## ประวัติการอบรม

- หน้าที่และความรับผิดชอบของกรรมการอิสระ  
คณะกรรมการบริษัทกับหลักการบริหาร  
ตามหลักธรรมาภิบาล (Corporate good governance)
- Director Accreditation Program (DAP) รุ่นที่ 41/2548  
สมาคมส่งเสริมสถาบันกรรมการบริษัทไทย (IOD)

## ประสบการณ์ทำงานในระยะ 5 ปี ย้อนหลัง

- บริษัทจดทะเบียนในตลาดหลักทรัพย์แห่งประเทศไทย

20 กุมภาพันธ์ 2555 - ปัจจุบัน

ประธานกรรมการตรวจสอบ  
และประธานกรรมการสรรหา  
และกรรมการกำหนดค่าตอบแทน  
บมจ. อาหารสยาม

2562 - ปัจจุบัน

กรรมการอิสระ  
ประธานกรรมการตรวจสอบ  
บมจ. แอสเสท เวิร์ด คอร์ปอเรชั่น

20 เมษายน 2553 – ปัจจุบัน

กรรมการอิสระ  
บมจ. อาหารสยาม

2553 – ปัจจุบัน

ประธานกรรมการ  
กรรมการอิสระ กรรมการสรรหา  
และกรรมการกำหนดค่าตอบแทน  
บมจ. โออิชิ กรุ๊ป

2553 – ปัจจุบัน

กรรมการอิสระ  
ประธานกรรมการตรวจสอบ  
บมจ. เบอร์ลี่ ยุคเกอร์

- บริษัทที่มีได้จดทะเบียนในตลาดหลักทรัพย์

2555 – ปัจจุบัน

กรรมการอิสระ  
ประธานกรรมการตรวจสอบ  
บมจ.ไทยเบฟเวอเรจ

2562 – ปัจจุบัน

ประธานคณะกรรมการบริหาร  
ความยั่งยืนและความเสี่ยง  
บมจ.ไทยเบฟเวอเรจ

- กรรมการอื่นๆ (ภาครัฐ)

2563 - ปัจจุบัน

กรรมการมูลนิธิ บีเจซี บีกซี  
มูลนิธิ บีเจซี บีกซี

2561 – ปัจจุบัน

กรรมการ (คณะกรรมการนโยบาย  
ที่อยู่อาศัยแห่งชาติ)

กระทรวงการพัฒนาสังคม  
และความมั่นคงของมนุษย์

2544 – ปัจจุบัน

ที่ปรึกษาคณะกรรมการจัดการทรัพย์สิน  
สภาภาษาชาติไทย

2535 – ปัจจุบัน

ผู้บรรยายสำนักอบรมศึกษากฎหมาย  
แห่งเนติ เนติบัณฑิตยสภา บัณฑิตยสภา

2532 – ปัจจุบัน

กรรมการกฤษฎีกา (คณะกรรมการกฤษฎีกา  
สำนักงานคณะกรรมการกฤษฎีกา  
(สำนักนายกรัฐมนตรี)

## นายประเสริฐ เมฆวัฒนา

กรรมการ รองประธานกรรมการบริษัท คนที่ 1

รองประธานกรรมการบริหารคนที่ 1 และกรรมการกำหนดค่าตอบแทนและสรรหา

อายุ: 75 ปี

คุณวุฒิการศึกษา

- ปริญญาตรี California State University San Diego, U.S.A.
- ประกาศนียบัตรหลักสูตร International Marketing Institute, TUFT University, U.S.A.
- ประกาศนียบัตรหลักสูตร Program for Management Development Harvard University, U.S.A.

จำนวนการถือหุ้นในบริษัท

(รวมคู่สมรสและบุตรที่ยังไม่บรรลุนิติภาวะ)

-ไม่มี-

ความสัมพันธ์ทางครอบครัวระหว่างกรรมการ/ผู้บริหาร

-ไม่มี-

ประวัติการอบรม

- หลักสูตร Directors Accreditation (DAP) รุ่นที่ BJC/2547
- หลักสูตร Director Certification (DCP) รุ่นที่ 89/2550 สมาคมส่งเสริมสถาบันกรรมการบริษัทไทย (IOD)

ประสบการณ์ทำงานในระยะ 5 ปี ย้อนหลัง

- บริษัทจดทะเบียนในตลาดหลักทรัพย์แห่งประเทศไทย

13 พฤษภาคม 2564 - ปัจจุบัน

รองประธานกรรมการบริหาร คนที่ 1  
บมจ. อาหารสยาม

22 พฤศจิกายน 2560 - ปัจจุบัน

รองประธานกรรมการบริษัท คนที่ 1  
บมจ. อาหารสยาม

22 กันยายน 2559 - ปัจจุบัน

กรรมการกำหนดค่าตอบแทนและ  
สรรหา  
บมจ. อาหารสยาม

24 เมษายน 2550 - ปัจจุบัน

กรรมการ บมจ. อาหารสยาม

24 เมษายน 2550 - 12 พฤษภาคม 2564

กรรมการบริหาร บมจ. อาหารสยาม

2551 - ปัจจุบัน กรรมการ และรองประธานกรรมการ  
บริหาร กรรมการบริหารความเสี่ยง  
บมจ. เบอร์ลี่ ยุคเกอร์

- บริษัทที่มีได้จดทะเบียนในตลาดหลักทรัพย์

20 สิงหาคม 2564 - ปัจจุบัน

กรรมการ และรองประธานกรรมการ  
บริษัท คนที่ 1 บจ. อาหารสยาม (2513)

10 สิงหาคม 2564 - ปัจจุบัน

รักษาการประธานกรรมการบริษัท  
บจ.ควอลิตี้ ไลน์แอปเปิล โปรดักส์

2561 - ปัจจุบัน กรรมการ บจ.ทวีผลการเกษตร

2561 - ปัจจุบัน กรรมการ บจ. ทวีผลการเกษตร (2013)

2560 - ปัจจุบัน รองประธานกรรมการบริหาร  
บจ. คริสตอลลา

2555 - ปัจจุบัน รองฯ อาวุโส กิจการพิเศษ  
บจ.ทีซีซีคอร์ปอเรชั่น

2554 - ปัจจุบัน กรรมการ บจ. พรรณฉัตร

2554 - ปัจจุบัน กรรมการ และประธานกรรมการบริหาร  
บจ. เทอราโกร ไปโอ - เทคโนโลยี

2553 - ปัจจุบัน กรรมการ บจ. ไทยมาลาयाกลาส

2553 - ปัจจุบัน กรรมการ และรองประธานกรรมการ  
บริษัท บจ.ควอลิตี้ ไลน์แอปเปิล โปรดักส์

2552 - ปัจจุบัน กรรมการ และประธานกรรมการบริหาร  
บจ. เทอราโกร เฟอร์ติไลเซอร์

## นายสิทธิชัย ชัยเกรียงไกร

กรรมการ รองประธานกรรมการบริษัท คนที่ 2

รองประธานกรรมการบริหาร คนที่ 3 และกรรมการกำหนดค่าตอบแทนและสรรหา

อายุ: 67 ปี

### คุณวุฒิการศึกษา

- ปริญญาตรี บัณฑิต (เกียรตินิยมอันดับหนึ่ง) มหาวิทยาลัยธรรมศาสตร์
- วุฒิปัฒนาคอมพิวเตอร์บริหาร จุฬาลงกรณ์มหาวิทยาลัย
- วุฒิปัฒน Mini MBA สาขา Leadership Management มหาวิทยาลัยเกษตรศาสตร์

### จำนวนการถือหุ้นในบริษัท

(รวมคู่สมรสและบุตรที่ยังไม่บรรลุนิติภาวะ)

-ไม่มี-

### ความสัมพันธ์ทางครอบครัวระหว่างกรรมการ/ผู้บริหาร

-ไม่มี-

### ประวัติการอบรม

- หน้าที่หลักสูตร Director Certification (DCP) รุ่นที่ 26/2546
- หลักสูตร DCP Refresher Course รุ่นที่ 2/2549 สมาคมส่งเสริมสถาบันกรรมการบริษัทไทย (IOD)

\* มีประสบการณ์ในแวดวงการเงินมากกว่า 30 ปี รวมถึงได้รับการยอมรับจากสถาบันในต่างประเทศด้วยหลากหลายรางวัล อาทิ

- รางวัล Best CFO in Thailand จากนิตยสาร Finance Asia ในปี 2552
- รางวัล Asia's Best CFO (Investor Relations) จากนิตยสาร Corporate Governance Asia ในปี 2554 และ 2555
- รางวัล Best CFO in Southeast Asia จากนิตยสาร Alpha Southeast Asia ในปี 2558
- รางวัล Best CFO in Thailand จากนิตยสาร Alpha Southeast Asia ในปี 2557 2558 2559 2561 และ 2562
- รางวัล Best CFO in Singapore จากนิตยสาร Alpha Southeast Asia ในปี 2564

### ประสบการณ์ทำงานในระยะ 5 ปี ย้อนหลัง

- บริษัทจดทะเบียนในตลาดหลักทรัพย์แห่งประเทศไทย

13 พฤษภาคม 2564 - ปัจจุบัน

รองประธานกรรมการ

บริหาร คนที่ 3

บมจ. อาหารสยาม

22 พฤศจิกายน 2560 - ปัจจุบัน

รองประธานกรรมการบริษัท คนที่ 2

บมจ. อาหารสยาม

11 สิงหาคม 2558 - ปัจจุบัน

กรรมการกำหนดค่าตอบแทนและสรรหา

บมจ. อาหารสยาม

24 เมษายน 2550 - ปัจจุบัน

กรรมการ บมจ. อาหารสยาม

24 เมษายน 2550 - 12 พฤษภาคม 2564

กรรมการบริหาร บมจ. อาหารสยาม

ธันวาคม 2562 - ปัจจุบัน

กรรมการ บมจ.เฟรเซอร์ส พร็อพเพอร์ตี้

(ประเทศไทย)

กันยายน 2561 - ปัจจุบัน

กรรมการ บมจ.แอสเสท เวิร์ด คอร์ป

กันยายน 2554 - ปัจจุบัน

กรรมการ บมจ. เสริมสุข

กรกฎาคม 2550 - ปัจจุบัน

กรรมการ บมจ. ยูนิเวนเจอร์

มกราคม 2549 - ปัจจุบัน

กรรมการ บมจ. โออิชิ กรุ๊ป

ธันวาคม 2544 - ปัจจุบัน

กรรมการ บมจ. เบอริลี ยูคเกอร์

- บริษัทที่มีได้จดทะเบียนในตลาดหลักทรัพย์

20 สิงหาคม 2564 - ปัจจุบัน

กรรมการและรองประธานกรรมการ

บริษัท คนที่ 3

บจ. อาหารสยาม (2513)

21 มิถุนายน 2564

กรรมการ เซ้าท์ อีส เอเชีย โลจิสติกส์  
พีทีอี. แอลทีดี.

21 พฤษภาคม 2564 - ปัจจุบัน

กรรมการ เอเชีย บริวเวอรี่ส์ ลิมิเต็ด

21 พฤษภาคม 2564 - ปัจจุบัน

กรรมการ สยาม บริวเวอรี่ส์ ลิมิเต็ด

21 พฤษภาคม 2564 - ปัจจุบัน

กรรมการ ไทย บริวเวอรี่ส์ ลิมิเต็ด

2563 - ปัจจุบัน

กรรมการ บจ. ช้างเบียร์

ธันวาคม 2562 - ปัจจุบัน

กรรมการ เปียร์โค ลิมิเต็ด  
(จดทะเบียนจัดตั้งในประเทศสิงคโปร์)

มีนาคม 2562 - ปัจจุบัน

กรรมการ  
บจ. ฟู้ด แอนด์ เบฟเวอเรจ โฮลดิ้ง

สิงหาคม 2556 - ปัจจุบัน

กรรมการ  
เฟรเซอร์ส พร็อพเพอร์ตี้ ลิมิเต็ด

กุมภาพันธ์ 2556 - ปัจจุบัน

กรรมการ เฟรเซอร์ แอนด์ นีฟ ลิมิเต็ด

สิงหาคม 2555 - ปัจจุบัน

กรรมการ บจ. เพ็ทฟอรัม (ไทยแลนด์)

2553 - ปัจจุบัน กรรมการ และรองกรรมการ

ผู้อำนวยการใหญ่อาวุโส  
บมจ. ไทยเบฟเวอเรจ

2553 - ปัจจุบัน กรรมการ

บจ. ควอลิตี้ ไลน์แอปเปิล โปรดักส์

กันยายน 2550 - ปัจจุบัน

กรรมการ บจ. อีสเทิร์น ซีบอร์ด อินดัสเต  
รียล เอสเตท (ระยอง)

ปัจจุบัน

กรรมการ บจ. บิ๊กซี รีเทล โฮลดิ้ง

ปัจจุบัน

กรรมการ บจ. ทีซีซี แอสเซ็ทส์  
(ประเทศไทย)

ปัจจุบัน

กรรมการ บจ. ไทย เบเวอเรจ แคน

ปัจจุบัน

กรรมการ บจ. เฟรเซอร์ส พร็อพเพอร์ตี้  
คอมเมอร์เชียล แอสเสท แมนเนจเม้นท์  
(ประเทศไทย)

2559 - 2561

กรรมการ และกรรมการบริหาร  
บมจ. บิ๊กซี ซูเปอร์เซ็นเตอร์

2555 - 2563

กรรมการ บมจ. แผ่นดินทอง  
พร็อพเพอร์ตี้ ดีเวลลอปเม้นท์

2546 - 2553

กรรมการผู้ช่วยกรรมการ  
ผู้อำนวยการใหญ่  
บมจ. ไทยเบฟเวอเรจ



## นายศิริพล ยอดเมืองเจริญ

กรรมการ รองประธานกรรมการบริหาร คนที่ 2  
และประธานกรรมการบริหารความเสี่ยง

อายุ: 73 ปี

### คุณวุฒิการศึกษา

- เศรษฐศาสตรบัณฑิต (ทฤษฎีเศรษฐศาสตร์) มหาวิทยาลัยธรรมศาสตร์
- พาณิชยศาสตรมหาบัณฑิต (บริหารธุรกิจ) มหาวิทยาลัยธรรมศาสตร์
- บริหารธุรกิจดุษฎีบัณฑิต (DBA.) University of South Australia, ประเทศออสเตรเลีย

### จำนวนการถือหุ้นในบริษัท

(รวมคู่สมรสและบุตรที่ยังไม่บรรลุนิติภาวะ)

-ไม่มี-

### ความสัมพันธ์ทางครอบครัวระหว่างกรรมการ/ผู้บริหาร

-ไม่มี-

### ประวัติการอบรม

- ประกาศนียบัตร วิทยาลัยป้องกันราชอาณาจักร (วปอ.) รุ่น 43
- ประกาศนียบัตร ผู้บริหารระดับสูงด้านการค้าและการพาณิชย์ (TEPCoT รุ่นที่ 1)
- ประกาศนียบัตร สถาบันวิจัยการตลาดทุนหลักสูตรผู้บริหารระดับสูง (วตท. รุ่น 7)
- ประกาศนียบัตร หลักสูตรนักบริหารระดับสูง 1 นบส. รุ่น 17 (ก.พ.)
- หลักสูตร Directors Accreditation (DAP) รุ่นที่ 81 /2552
- หลักสูตร Director Certification (DCP) รุ่นที่ 131/2553 สมาคมส่งเสริมสถาบันกรรมการบริษัทไทย (IOD)

### ประสบการณ์ทำงานในระยะ 5 ปี ย้อนหลัง

- บริษัทจดทะเบียนในตลาดหลักทรัพย์แห่งประเทศไทย

13 พฤษภาคม 2564 - ปัจจุบัน

รองประธานกรรมการบริหาร คนที่ 2  
บมจ. อาหารสยาม

6 สิงหาคม 2557 - ปัจจุบัน

ประธานกรรมการบริหารความเสี่ยง  
บมจ. อาหารสยาม

1 ตุลาคม 2556 - ปัจจุบัน

กรรมการ บมจ. อาหารสยาม

1 ตุลาคม 2556 - 12 พฤษภาคม 2564

กรรมการบริหาร บมจ. อาหารสยาม

2553 - ปัจจุบัน

กรรมการ กรรมการอิสระ  
และประธานกรรมการสรรหา-  
บมจ. สหวิริยาสตีลอินดัสตรีและกำหนด  
ค่าตอบแทน

- บริษัทที่มีได้จดทะเบียนในตลาดหลักทรัพย์

20 สิงหาคม 2564 - ปัจจุบัน

กรรมการ  
และรองประธานกรรมการบริษัท คนที่ 2  
บจ. อาหารสยาม (2513)

2560 - ปัจจุบัน

กรรมการ และประธานกรรมการบริหาร  
บจ. ทีซีซี อินเทอร์เน็ต

2552 - ปัจจุบัน

กรรมการ กลุ่มบริษัทพรรณฉior

2558 - 2560

กรรมการ

บจ. ทีซีซี โลจิสติกส์ แอนด์ แวร์ เฮ้าส์

### กรรมการอื่นๆ (ภาครัฐ)

2552 - ปัจจุบัน

ประธานกรรมการ  
มูลนิธิส่งเสริมอัญมณีและเครื่องประดับ

2557 - 2562

สมาชิกสภานิติบัญญัติแห่งชาติ

สภานิติบัญญัติแห่งชาติ

2554 - 2559

กรรมการผู้ทรงคุณวุฒิ (ด้านบริหารธุรกิจ)  
สำนักงานคณะกรรมการพัฒนาระบบ  
ราชการ (ก.พ.ร.)

2551 - 2560

ประธานกรรมการบริหาร  
สถาบันวิจัยและพัฒนาอัญมณี  
และเครื่องประดับแห่งชาติ  
(องค์การมหาชน)

## นายอนันต์ ดาโลดม

กรรมการอิสระ ประธานกรรมการกำกับดูแลกิจการที่ดี  
และกรรมการกำหนดค่าตอบแทนและสรรหา

อายุ: 80 ปี

### คุณวุฒิการศึกษา

- ปริญญาตรี วิทยาศาสตร์บัณฑิต  
สาขาส่งเสริมการเกษตร มหาวิทยาลัยเกษตรศาสตร์
- ปริญญาโท Master of Science  
สาขา Extension Education  
มหาวิทยาลัย Louisiana State University  
ประเทศสหรัฐอเมริกา
- ปริญญาเอก ดุษฎีเกิตติมศักดิ์  
สาขาส่งเสริมการเกษตร มหาวิทยาลัยเกษตรศาสตร์
- ประกาศนียบัตร หลักสูตรวิทยาลัยป้องกัน  
ราชอาณาจักร รุ่น 35

### จำนวนการถือหุ้นในบริษัท

(รวมคู่สมรสและบุตรที่ยังไม่บรรลุนิติภาวะ)

-ไม่มี-

### ความสัมพันธ์ทางครอบครัวระหว่างกรรมการ/ผู้บริหาร

-ไม่มี-

### ประวัติการอบรม

- หลักสูตร Director Accreditation Program (DAP)  
รุ่นที่ 90/2554  
สมาคมส่งเสริมสถาบันกรรมการบริษัทไทย (IOD)

### ประสบการณ์ทำงานในระยะ 5 ปี ย้อนหลัง

- บริษัทจดทะเบียนในตลาดหลักทรัพย์แห่งประเทศไทย  
24 กุมภาพันธ์ 2563 - ปัจจุบัน  
ประธานกรรมการกำกับดูแลกิจการที่ดี  
บมจ. อาหารสยาม
- 9 พฤษภาคม 2560 - ปัจจุบัน  
กรรมการกำหนดค่าตอบแทนและสรรหา  
บมจ. อาหารสยาม
- 11 พฤษภาคม 2553 - ปัจจุบัน  
กรรมการอิสระ  
บมจ. อาหารสยาม
- 10 สิงหาคม 2550-11 พฤษภาคม 2553  
กรรมการ  
บมจ. อาหารสยาม
- บริษัทที่มีได้จดทะเบียนในตลาดหลักทรัพย์  
-ไม่มี-
- กรรมการอื่นๆ (ภาครัฐ)  
ปัจจุบัน ประธานที่ปรึกษา  
มูลนิธิส่งเสริมยูวเกษตรไทย  
ในพระราชูปถัมภ์  
สมเด็จพระเทพรัตนราชสุดาฯ  
สยามบรมราชกุมารี
- ปัจจุบัน กรรมการ  
บริษัท ประชาธิปไตยรักสามัคคี (ประเทศไทย) จำกัด
- ปัจจุบัน นายกสมาคม สมาคมพืชสวน  
แห่งประเทศไทย
- ปัจจุบัน นายกสมาคมสมาคมศิษย์เก่ากองทุนพัฒนา  
ความร่วมมือความสัมพันธ์ระหว่าง  
ประเทศไต้หวัน - ไทย
- ปัจจุบัน ประธานที่ปรึกษา ฟ้าประทาน ฟาร์ม

## นายชัย จรุงนากิบาล

กรรมการอิสระ กรรมการตรวจสอบ  
และกรรมการบริหารความเสี่ยง

อายุ: 66 ปี

คุณวุฒิการศึกษา

- ปริญญาตรี บัญชี  
จุฬาลงกรณ์มหาวิทยาลัย
- ปริญญาโทบัญชี  
มหาวิทยาลัยธรรมศาสตร์

จำนวนการถือหุ้นในบริษัท

(รวมคู่สมรสและบุตรที่ยังไม่บรรลุนิติภาวะ)

-ไม่มี-

ความสัมพันธ์ทางครอบครัวระหว่างกรรมการ/ผู้บริหาร

-ไม่มี-

ประวัติการอบรม

- หลักสูตร Director Certification Program (DCP)  
รุ่นที่ 29/2546
- Audit Committee Program (ACP)  
รุ่นที่ 4/2548  
สมาคมส่งเสริมสถาบันกรรมการบริษัทไทย (IOD)

ประสบการณ์ทำงานในระยะ 5 ปี ย้อนหลัง

- บริษัทจดทะเบียนในตลาดหลักทรัพย์แห่งประเทศไทย

22561 - ปัจจุบัน ประธานกรรมการ และกรรมการอิสระ  
บมจ. วีрінดา รีส์ออร์ท

6 สิงหาคม 2557 - ปัจจุบัน  
กรรมการบริหารความเสี่ยง  
บมจ. อาหารสยาม

25 ตุลาคม 2550 - ปัจจุบัน  
กรรมการอิสระ กรรมการตรวจสอบ และ  
กรรมการบริหารความเสี่ยง  
บมจ. อาหารสยาม

2557 - ปัจจุบัน ประธานกรรมการ  
และประธานกรรมการตรวจสอบ  
บมจ. ทีเอ็มที สตีล

2549 - ปัจจุบัน กรรมการอิสระ กรรมการตรวจสอบ และ  
ประธานกรรมการบริหารความเสี่ยง  
บมจ. โออิชิ กรุ๊ป

2545 - ปัจจุบัน กรรมการอิสระ  
และประธานกรรมการตรวจสอบ  
บมจ. เมเจอร์ ซินีเพล็กซ์ กรุ๊ป

2543 - ปัจจุบัน กรรมการอิสระ  
และประธานกรรมการตรวจสอบ  
บมจ. ทีมพีริซิชั่น

2547 - 2557 กรรมการอิสระ  
และประธานกรรมการตรวจสอบ  
บมจ. ทีเอ็มที สตีล

2546 - 30 สิงหาคม 2564  
กรรมการอิสระ  
บมจ. สยามฟิวเจอร์ดีเวลอปเม้นท์

- บริษัทที่มีได้จดทะเบียนในตลาดหลักทรัพย์  
-ไม่มี-

## ผลสำรวจเอกกฤษณะ: ผลฉบับต์

กรรมการอิสระ กรรมการตรวจสอบ

กรรมการกำกับดูแลกิจการที่ดี และกรรมการกำหนดค่าตอบแทนและสรรหา

อายุ: 71 ปี

คุณวุฒิการศึกษา

- ปริญญาโท รัฐประศาสนศาสตร์  
สถาบันบัณฑิตพัฒนบริหารศาสตร์ (นิด้า)
- ปริญญาตรี สาขารัฐประศาสนศาสตร์ (ตร.)  
โรงเรียนนายร้อยตำรวจ

จำนวนการถือหุ้นในบริษัท

(รวมคู่สมรสและบุตรที่ยังไม่บรรลุนิติภาวะ)

-ไม่มี-

ความสัมพันธ์ทางครอบครัวระหว่างกรรมการ/ผู้บริหาร

-ไม่มี-

ประวัติการอบรม

- หลักสูตร Director Accreditation Program (DAP)  
รุ่นที่ 86/2553  
สมาคมส่งเสริมสถาบันกรรมการบริษัทไทย (IOD)

ประสบการณ์ทำงานในระยะ 5 ปี ย้อนหลัง

- บริษัทจดทะเบียนในตลาดหลักทรัพย์แห่งประเทศไทย

1 เมษายน 2563 - ปัจจุบัน

กรรมการกำหนดค่าตอบแทนและสรรหา

บมจ.อาหารสยาม

20 สิงหาคม 2558 - ปัจจุบัน

กรรมการตรวจสอบ

บมจ. อาหารสยาม

24 กุมภาพันธ์ 2557 - ปัจจุบัน

กรรมการกำกับดูแลกิจการที่ดี

บมจ. อาหารสยาม

7 สิงหาคม 2556 - ปัจจุบัน

กรรมการอิสระ

บมจ. อาหารสยาม

2555 - ปัจจุบัน

กรรมการอิสระ

และกรรมการตรวจสอบ

บมจ. เบอร์ลี ยูคเกอร์

- บริษัทที่มีได้จดทะเบียนในตลาดหลักทรัพย์

ปัจจุบัน

กรรมการ

บจ. Master Car Rental

## นายโชติพัฒน์ พิชาบนท์

กรรมการ ประธานกรรมการบริหาร  
และกรรมการกำกับดูแลกิจการที่ดี

อายุ: 57 ปี

### คุณวุฒิการศึกษา

- ปริญญาโทบริหารธุรกิจ  
สาขาการเงินการธนาคาร  
มหาวิทยาลัยมิสซูรี สหรัฐอเมริกา
- ปริญญาตรี นิติศาสตร์  
มหาวิทยาลัยธรรมศาสตร์

### จำนวนการถือหุ้นในบริษัท

(รวมคู่สมรสและบุตรที่ยังไม่บรรลุนิติภาวะ)

-ไม่มี-

### ความสัมพันธ์ทางครอบครัวระหว่างกรรมการ/ผู้บริหาร

คู่สมรสของนางอาทิตันท์ พิชาบนท์ / บุตรเขยของ  
นายเจริญ และคุณหญิงวรรณภา สิริวัฒนภักดี

### ประวัติการอบรม

- หลักสูตร Director Certification Program (DCP)  
รุ่นที่ 155/2555  
สมาคมส่งเสริมสถาบันกรรมการบริษัทไทย (IOD)

### ประสบการณ์ทำงานในระยะ 5 ปี ย้อนหลัง

- บริษัทจดทะเบียนในตลาดหลักทรัพย์แห่งประเทศไทย  
13 พฤษภาคม 2564 - ปัจจุบัน  
กรรมการ ประธานกรรมการบริหารและ  
กรรมการกำหนดค่าตอบแทนและสรรหา  
บมจ. อาหารสยาม
- 2561 - ปัจจุบัน กรรมการ ประธานกรรมการบริหารและ  
กรรมการสรรหาและพิจารณาค่าตอบแทน  
บมจ. เครือไทย โฮลดิ้งส์
- 2560 - ปัจจุบัน กรรมการ  
บมจ. เฟรเซอร์ส พร็อพเพอร์ตี้ (ประเทศไทย)
- 2554 - ปัจจุบัน รองประธานกรรมการคนที่ 2  
บมจ. เสริมสุข

### - บริษัทที่มีได้จดทะเบียนในตลาดหลักทรัพย์

- ตุลาคม 2564 - ปัจจุบัน  
ประธานกรรมการ  
บจ. เซ็นทริคส์ คอนซัลติ้ง
- ตุลาคม 2564 - ปัจจุบัน  
ประธานกรรมการ  
บจ. มี อินโนเวชั่น เซอร์วิส
- 20 สิงหาคม 2564 - ปัจจุบัน  
ประธานกรรมการบริษัท  
บจ. อาหารสยาม (2513)
- 2564 - ปัจจุบัน ประธานกรรมการ  
บจ. อากเนย์ มั่นนี้ รีเทล
- 2563 - ปัจจุบัน ประธานกรรมการ  
บจ. อากเนย์ มั่นนี้
- 2562 - ปัจจุบัน ประธานกรรมการ  
บจ. อากเนย์ พร็อพเพอร์ตี้
- 2562 - ปัจจุบัน กรรมการ บจ. ผลมันคงธุรกิจ
- 2561 - ปัจจุบัน ประธานกรรมการ บจ. เอส โซฟิน
- 2561 - ปัจจุบัน กรรมการ  
บจ. ทีซีซี แอสเซ็ทส์ (ประเทศไทย)
- ปัจจุบัน กรรมการ  
เฟรเซอร์ส พร็อพเพอร์ตี้ ออสเตรเลีย
- 2560 - ปัจจุบัน กรรมการ เฟรเซอร์ส แอนด์ นีฟ ลิมิเต็ด
- 2559 - ปัจจุบัน ประธานกรรมการ บจ. โอเอชซีเอชโอ
- 2559 - ปัจจุบัน ประธานกรรมการ  
บจ. อากเนย์แอดไวซ์เซอร์รี่
- 2558 - ปัจจุบัน ประธานกรรมการ  
บจ. เพิ่มทรัพย์สิริ 3
- 2558 - ปัจจุบัน ประธานกรรมการ  
บจ. เพิ่มทรัพย์สิริ 5
- 2558 - ปัจจุบัน ประธานกรรมการ  
บจ. ศูนย์วิชาการอากเนย์
- 2558 - ปัจจุบัน ประธานกรรมการ  
บจ. ดีแอล เอ็นจิเนียริง โซลูชั่นส์
- 2558 - ปัจจุบัน ประธานกรรมการ  
บจ. สวนศิลป์ พัฒนา 1

2557 - ปัจจุบัน ประธานกรรมการ  
 บจ. คอนเซพ แลนด์ 5

2557 - ปัจจุบัน ประธานกรรมการ  
 บจ. ทีซีซี พริวีเลจ การ์ด

2557 - ปัจจุบัน ประธานกรรมการ  
 บจ. อาคเนย์ร่วมทุน

2556 - ปัจจุบัน กรรมการ  
 เฟรเซอร์ส เซ็นเตอร์พอยต์ ลิมิเต็ด

2556 - ปัจจุบัน กรรมการ  
 บมจ. แผ่นดินทอง พร็อพเพอร์ตี้  
 ดีเวลลอปเม้นท์

2556 - ปัจจุบัน ประธานกรรมการ  
 บจ. เอเชียติกเฮาส์

2556 - ปัจจุบัน ประธานกรรมการ  
 บจ. พัฒนบวรกิจ 4

2555 - ปัจจุบัน ประธานกรรมการ  
 บจ. แผ่นดินธรรม พร็อพเพอร์ตี้

2550 - ปัจจุบัน รองประธานกรรมการ  
 ประธานกรรมการบริหาร  
 ประธานกรรมการลงทุน  
 และกรรมการบริหารความเสี่ยง  
 บมจ. อาคเนย์ประกันภัย

2550 - ปัจจุบัน รองประธานกรรมการ  
 ประธานกรรมการบริหาร  
 ประธานกรรมการลงทุน  
 และกรรมการบริหารความเสี่ยง  
 บมจ. อาคเนย์ประกันชีวิต

2550 - ปัจจุบัน รองประธานกรรมการ  
 ประธานกรรมการบริหาร  
 ประธานกรรมการลงทุน  
 และกรรมการบริหารความเสี่ยง  
 บจ. อาคเนย์แคปปิตอล

2546 - ปัจจุบัน กรรมการ  
 บจ. ฌาร์ม คอร์ป เซอร์เคิล

2537 - ปัจจุบัน ประธานกรรมการ  
 บจ. โปรการาจ

2536 - ปัจจุบัน กรรมการ  
 บจ. เทพนิมิตร ธนากร (2001)

มี.ค. 2559 - พ.ค. 2559  
 กรรมการ  
 บริษัท เกษตรทิพย์ (2017) จำกัด

มี.ค. 2559 - พ.ค. 2559  
 กรรมการ  
 บริษัท สิริทรัพย์พัฒนา 4 จำกัด

มี.ค. 2559 - เม.ย. 2559  
 กรรมการ  
 บริษัท เพิ่มทรัพย์สิริ 4 จำกัด

ม.ค. 2559 - ก.ค. 2559  
 กรรมการ  
 บริษัท ทีซีซี พร็อพเพอร์ตี้ ดีเวลลอปเม้นท์ จำกัด

พ.ค. 2558 - ก.พ. 2563  
 กรรมการ  
 บริษัท ทีซีซี โฮลดิ้งส์ (2519) จำกัด

ม.ค. 2551 - ก.ย. 2561  
 กรรมการ  
 บริษัท ทีซีซี เทคโนโลยี จำกัด

เม.ย. 2560 - ต.ค. 2560  
 กรรมการ  
 บริษัท นันทพัฒนา ดีเวลลอปเม้นท์ จำกัด

2563 - มิ.ย. 2564  
 ประธานกรรมการ  
 บริษัท เซ็นทริคส์ คอนซัลติ้ง จำกัด

2537 - เม.ย. 2564  
 ประธานกรรมการ  
 บริษัท โปรเช็กเกอร์ จำกัด

2559 - มิ.ย. 2564  
 กรรมการ  
 บริษัท บีทียู ซีเอสวีเอส จำกัด



## นางนิตดา ธีระวัฒนชัย

### กรรมการ และกรรมการบริหาร

อายุ: 59 ปี

#### คุณวุฒิการศึกษา

- ปริญญาตรี บัญชีบัณฑิต มหาวิทยาลัยหอการค้าไทยหอการค้า
- ปริญญาโท บัญชีมหาบัณฑิต จุฬาลงกรณ์มหาวิทยาลัย

#### จำนวนการถือหุ้นในบริษัท

(รวมคู่สมรสและบุตรที่ยังไม่บรรลุนิติภาวะ)

-ไม่มี-

#### ความสัมพันธ์ทางครอบครัวระหว่างกรรมการ/ผู้บริหาร

-ไม่มี-

#### ประวัติการอบรม

- หลักสูตร Director Certification Program (DCP) รุ่นที่ 135/2553
- หลักสูตร Company Secretary Program รุ่นที่ 10/2548 สมาคมส่งเสริมสถาบันกรรมการบริษัทไทย (IOD)

#### ประสบการณ์ทำงานในระยะ 5 ปี ย้อนหลัง

- บริษัทจดทะเบียนในตลาดหลักทรัพย์แห่งประเทศไทย

1 ตุลาคม 2556 - ปัจจุบัน

กรรมการ และกรรมการบริหาร  
บมจ. อาหารสยาม

- บริษัทที่มีได้จดทะเบียนในตลาดหลักทรัพย์

2564 - ปัจจุบัน กรรมการ บจ. ควอนตัม อินโนเวชั่น

2562 - ปัจจุบัน กรรมการ บจ. นอร์ม

2562 - ปัจจุบัน กรรมการ บจ. นอร์ม(2019)

2561 - ปัจจุบัน กรรมการ  
บจ. เอ็นวาย พร็อพเพอร์ตี้ ดีเวลลอปเม้นท์

2561 - ปัจจุบัน กรรมการ บจ. สิริภักดีธรรม

2561 - ปัจจุบัน กรรมการ บจ. ทีสเปช ดิจิตอล

2560 - ปัจจุบัน กรรมการ บจ. สิริดำรงธรรม

2560 - ปัจจุบัน กรรมการ กลุ่มบริษัท วัน แบงค็อก  
โฮลดิ้งส์ และบริษัทในเครือ

2560 - ปัจจุบัน กรรมการ กลุ่ม บริษัท ทีซีซี แอสเซ็ทส์  
(ประเทศไทย) จำกัด และบริษัทในเครือ

2560 - ปัจจุบัน กรรมการ บจ. ภัคดีวัฒนา

2559 - ปัจจุบัน กรรมการ บจ. สารพัดสรรพศิลป์

2559 - ปัจจุบัน กรรมการ บจ. วัฒนภักดี

2559 - ปัจจุบัน กรรมการ บมจ. อรุณสิริพัฒน์

2559 - ปัจจุบัน กรรมการ บจ. สิริwana

2558 - ปัจจุบัน กรรมการ

บจ.สปอร์ต แอนด์ รีครีเอชั่น แมนเนจเม้นท์

26 สิงหาคม 2558 - ปัจจุบัน

กรรมการ บจ. อาหารสยาม (2513)

2558 - ปัจจุบัน กรรมการ บจ. ทีซีซี โฮลดิ้งส์ (2519)

2558 - ปัจจุบัน กรรมการ บจ. ทิพย์พัฒน์ อาร์เซต

2557 - ปัจจุบัน กรรมการ

กลุ่มบริษัท ทีซีซี คอร์ปอเรชั่น จำกัด  
และ บริษัทในเครือ

2557 - ปัจจุบัน กรรมการ

บจ. อคาเนย์ร่วมทุน และบริษัทในเครือ

2555 - ปัจจุบัน กรรมการ

กลุ่มบริษัท ที ซี ซี แลนด์ จำกัด  
และบริษัทในเครือ

2555 - ปัจจุบัน กรรมการ บจ. สโมสรขุนทองคำ

2553 - ปัจจุบัน กรรมการ บจ. ตะวันออกเคมีเกลือ

2552 - ปัจจุบัน กรรมการ บจ. ที.ซี.ซี. เทคโนโลยี

2552 - ปัจจุบัน กรรมการ บจ. พรรณฉิอร

2552 - ปัจจุบัน กรรมการ กลุ่มบริษัท คริสตอลลา จำกัด  
และบริษัทในเครือ

2552 - ปัจจุบัน กรรมการ บจ. เทอร่าโกร เฟอร์ติไลเซอร์

2552 - ปัจจุบัน กรรมการ บจ. พรรณฉิอร เทรดตั้ง

2552 - ปัจจุบัน กรรมการ บจ. เทอร่าโกร ไบโอ-เทค

2551 - ปัจจุบัน กรรมการ

บมจ. ไทยแอลกอฮอล์ และบริษัทในเครือ

## นายชาญวิทย์ ทรัพย์แสนยากร

กรรมการ กรรมการบริหาร กรรมการบริหารความเสี่ยง และกรรมการผู้จัดการ

อายุ: 72 ปี

คุณวุฒิการศึกษา

- ปริญญาตรี - สาขาการเกษตร  
มหาวิทยาลัยเกษตรศาสตร์

จำนวนการถือหุ้นในบริษัท

(รวมคู่สมรสและบุตรที่ยังไม่บรรลุนิติภาวะ)

-ไม่มี-

ความสัมพันธ์ทางครอบครัวระหว่างกรรมการ/ผู้บริหาร

-ไม่มี-

ประวัติการอบรม

- หลักสูตร Director Accreditation Program (DAP)  
รุ่นที่ 86/2553  
สมาคมส่งเสริมสถาบันกรรมการบริษัทไทย (IOD)

ประสบการณ์ทำงานในระยะ 5 ปี ย้อนหลัง

- บริษัทจดทะเบียนในตลาดหลักทรัพย์แห่งประเทศไทย  
20 สิงหาคม 2564 - ปัจจุบัน  
กรรมการ และกรรมการผู้จัดการ  
บจ. อาหารสยาม (2513)
- 1 กรกฎาคม 2563 - ปัจจุบัน  
กรรมการ กรรมการบริหาร  
กรรมการบริหารความเสี่ยง  
และกรรมการผู้จัดการ  
บมจ. อาหารสยาม
- 2563 - ปัจจุบัน กรรมการ และกรรมการผู้จัดการ  
บจ.ควอลิตี้ โฟน์แอปเปิล โปรดักส์
- 2559 - 2563 ที่ปรึกษาอาวุโส  
บมจ. อาหารสยาม
- บริษัทที่มีได้จดทะเบียนในตลาดหลักทรัพย์  
-ไม่มี-



## นายเกียรติศักดิ์ เลิศศรีอมร

กรรมการบริหาร รองกรรมการผู้จัดการอาวุโสสายงานบริหารกลาง  
และหัวหน้างานกำกับดูแลการปฏิบัติงานของบริษัท (Compliance)

อายุ: 62 ปี

คุณวุฒิการศึกษา

- ปริญญาตรี, โท - บัญชีต้นทุน  
จุฬาลงกรณ์มหาวิทยาลัย

จำนวนการถือหุ้นในบริษัท

(รวมคู่สมรสและบุตรที่ยังไม่บรรลุนิติภาวะ)

-ไม่มี-

ความสัมพันธ์ทางครอบครัวระหว่างกรรมการ/ผู้บริหาร

-ไม่มี-

ประสบการณ์ทำงานในระยะ 5 ปี ย้อนหลัง

13 พ.ค. 2564 - ปัจจุบัน

กรรมการบริหาร รองกรรมการผู้จัดการ  
อาวุโสสายงานบริหารกลาง และหัวหน้า  
งานกำกับดูแลการปฏิบัติงานของบริษัท  
(Compliance)  
บมจ. อาหารสยาม

2563 - ปัจจุบัน กรรมการ บจ. พรรณฉิธร

2558 - ปัจจุบัน กรรมการ บจ. อาหารสยาม (2513)

2554 - ปัจจุบัน กรรมการ บจ. เทอร่าโกร เฟอर्टิไลเซอร์

2554 - ปัจจุบัน กรรมการ บจ. ลาสติกา

2553 - ปัจจุบัน กรรมการ บจ. ควอลิตี้ ไลน์ แอปเปิล  
โปรดักส์

1 ต.ค. 2562 - 12 พ.ค. 2564

รองกรรมการผู้จัดการ-สายงานบริหารกลาง  
และหัวหน้างานกำกับดูแลการ  
ปฏิบัติงานของบริษัท (Compliance)  
บมจ. อาหารสยาม

2555 - 30 ก.ย. 2562

รองกรรมการผู้จัดการ-สายงานบริหารกลาง  
เลขานุการบริษัท และหัวหน้างาน  
กำกับดูแลการปฏิบัติงานของบริษัท  
(Compliance) บมจ. อาหารสยาม

## นายสุวิชา บุญสุภา

### กรรมการบริหาร และรองกรรมการผู้จัดการอาวุโสสายงานปฏิบัติการ

อายุ: 46 ปี

#### คุณวุฒิการศึกษา

- ปริญญาโท การตลาดระหว่างประเทศ มหาวิทยาลัยเซอร์เรย์ ประเทศอังกฤษ
- ปริญญาตรี เศรษฐศาสตร์ มหาวิทยาลัยธรรมศาสตร์

#### จำนวนการถือหุ้นในบริษัท

(รวมคู่สมรสและบุตรที่ยังไม่บรรลุนิติภาวะ)

-ไม่มี-

#### ความสัมพันธ์ทางครอบครัวระหว่างกรรมการ/ผู้บริหาร

-ไม่มี-

#### ประสบการณ์ทำงานในระยะ 5 ปี ย้อนหลัง

13 พฤษภาคม 2564 - ปัจจุบัน

กรรมการบริหาร  
และรองกรรมการผู้จัดการอาวุโสสายงาน  
ปฏิบัติการ บมจ. อาหารสยาม

20 สิงหาคม 2564 - ปัจจุบัน

กรรมการ บจ. อาหารสยาม (2513)

31 พฤษภาคม 2564 - ปัจจุบัน

กรรมการ  
บจ.ควอลิตี้ ไลฟ์แอปเปิล โปรดักส์

2563 - ปัจจุบัน กรรมการ / ผู้อำนวยการฝ่ายอาวุโส  
บริษัท ทีซีซี อินเทอร์เน็ต จำกัด

2563 - ปัจจุบัน ผู้อำนวยการวิสาหกิจ

Big C Supercenter (Lao)  
Sole Company Limited, สปป. ลาว

2561 - ปัจจุบัน กรรมการ

บริษัท ทีซีซี อินเทอร์เน็ต จำกัด

2561 - ปัจจุบัน ผู้ก่อตั้ง

Big C Supercenter (Cambodia)  
Company Limited, กัมพูชา

2561 - ปัจจุบัน กรรมการ บริษัท บีเจซี-เอ็มพีอาร์ท  
อินเทอร์เน็ตเซ็นทรัล จำกัด

2561 - ปัจจุบัน กรรมการ ผู้อำนวยการวิสาหกิจ  
Mpointmart Trading Company  
Limited, สปป. ลาว

2560 - ปัจจุบัน กรรมการ Suvannaphum Investment  
Company Limited, กัมพูชา

2560 - ปัจจุบัน กรรมการ Mong Reththy Investment  
Cambodia Oil Palm Company  
Limited, กัมพูชา

2560 - ปัจจุบัน กรรมการ MRT-TCC Sugar Investment  
Company Limited, กัมพูชา

2560 - ปัจจุบัน กรรมการ Oknha Mong Port Company  
Limited, กัมพูชา

2560 - ปัจจุบัน กรรมการ Paksong Highland  
Company Limited, สปป. ลาว

2560 - ปัจจุบัน กรรมการ  
บริษัท ปากช่อง แคปปิตอล จำกัด

2560 - ปัจจุบัน กรรมการ บริษัท ทีซีซี - ท่าช้าง จำกัด

2559 - ปัจจุบัน กรรมการ BJC International Myanmar  
Company Limited, เมียนมา

2559 - ปัจจุบัน กรรมการ MM Mega Market (Vietnam)  
Company Limited, เวียดนาม

2559 - ปัจจุบัน กรรมการ BJC Glass Vietnam Limited,  
เวียดนาม

2559 - ปัจจุบัน กรรมการ Thai Corp International  
Company Limited, เวียดนาม

2559 - ปัจจุบัน กรรมการ Ichiban Food Company  
Limited, เวียดนาม

2559 - ปัจจุบัน กรรมการ  
Phu Thai Can Tho Distribution Joint  
Stock Company, เวียดนาม

2559 - ปัจจุบัน กรรมการ Phu Thai Construction and  
Investment Joint Stock Company,  
เวียดนาม

2559 - ปัจจุบัน กรรมการ  
Phu Thai Telecommunication Joint  
Stock Company, เวียดนาม

2559 - ปัจจุบัน กรรมการ Van Phu Export Import  
Trading Manufacturing Company  
Limited, เวียดนาม

2559 - ปัจจุบัน กรรมการ  
BJC Cellox (Vietnam) Company  
Limited, เวียดนาม

2559 - ปัจจุบัน กรรมการ Vina Paper Company  
Limited, เวียดนาม

2559 - ปัจจุบัน กรรมการ Thai An Vietnam Trading  
Company Limited, เวียดนาม

2559 - 2562 ผู้อำนวยการฝ่ายอาวุโส  
ฝ่ายธุรกิจต่างประเทศ  
บริษัท เบอร์ลี่ ยุคเกอร์ จำกัด (มหาชน)

## นายอานนท์ ชนโมตรี

กรรมการบริหาร

อายุ: 43 ปี

คุณวุฒิการศึกษา

- ปริญญาโท บริหารธุรกิจ  
University of Utah, USA
- ปริญญาโท เศรษฐศาสตร์  
จุฬาลงกรณ์มหาวิทยาลัย
- ปริญญาตรี เศรษฐศาสตร์  
จุฬาลงกรณ์มหาวิทยาลัย
- Financial Risk Management (FRM), Global

จำนวนการถือหุ้นในบริษัท

(รวมคู่สมรสและบุตรที่ยังไม่บรรลุนิติภาวะ)

-ไม่มี-

ความสัมพันธ์ทางครอบครัวระหว่างกรรมการ/ผู้บริหาร

-ไม่มี-

ประวัติการอบรม

- หลักสูตรที่ปรึกษาทางการเงิน  
สมาคมบริษัทหลักทรัพย์ไทย

ประสบการณ์ทำงานในระยะ 5 ปี ย้อนหลัง

- บริษัทจดทะเบียนในตลาดหลักทรัพย์แห่งประเทศไทย

13 พฤษภาคม 2564 - ปัจจุบัน

กรรมการบริหาร บมจ. อาหารสยาม

20 สิงหาคม 2564 - ปัจจุบัน

กรรมการ บจ. อาหารสยาม (2513)

2559 - ปัจจุบัน ผู้อำนวยการอาวุโส

บมจ. เครือไทย โฮลดิ้งส์

- บริษัทที่มีได้จดทะเบียนในตลาดหลักทรัพย์

2562 - ปัจจุบัน กรรมการ

บจ. โกลบอล บิสซิเนส คอนเน็คชั่น

## นางสาวสุติพร รังสีสิริกุล

รองกรรมการผู้จัดการสายงานตลาด

อายุ: 59 ปี

คุณวุฒิการศึกษา

- ปริญญาโท - บริหารธุรกิจการตลาด  
(ภาคภาษาอังกฤษ) มหาวิทยาลัยธรรมศาสตร์

จำนวนการถือหุ้นในบริษัท

(รวมคู่สมรสและบุตรที่ยังไม่บรรลุนิติภาวะ)

-ไม่มี-

ความสัมพันธ์ทางครอบครัวระหว่างกรรมการ/ผู้บริหาร

-ไม่มี-

ประสบการณ์ทำงานในระยะ 5 ปี ย้อนหลัง

2560 - ปัจจุบัน รองกรรมการผู้จัดการสายงานการตลาด

บมจ. อาหารสยาม

2555 - 2560 รองกรรมการผู้จัดการสายงานปฏิบัติการ

บมจ. อาหารสยาม

## นายพนพล ทองประเจียด

ผู้ช่วยกรรมการผู้จัดการ  
สายงานปฏิบัติการบ้านปิ้ง

อายุ: 48 ปี

คุณวุฒิการศึกษา

- ปริญญาตรี - สาขาเทคโนโลยีอุตสาหกรรมอาหาร มหาวิทยาลัยหอการค้าไทย
- ปริญญาตรี - สาขาบริหารธุรกิจ มหาวิทยาลัยสุโขทัยธรรมาธิราช
- ปริญญาโท - สาขาวิศวกรรมอาหาร มหาวิทยาลัยเทคโนโลยีพระจอมเกล้าธนบุรี

จำนวนการถือหุ้นในบริษัท

(รวมคู่สมรสและบุตรที่ยังไม่บรรลุนิติภาวะ)

-ไม่มี-

ความสัมพันธ์ทางครอบครัวระหว่างกรรมการ/ผู้บริหาร

-ไม่มี-

ประวัติการอบรม

- Process Innovation Management and Industry Transformation

ประสบการณ์ทำงานในระยะ 5 ปี ย้อนหลัง

1 ตุลาคม 2562 - ปัจจุบัน

ผู้ช่วยกรรมการ  
ผู้จัดการสายงานปฏิบัติการบ้านปิ้ง  
บมจ. อาหารสยาม

1 ตุลาคม 2555 - 30 กันยายน 2562

ผู้อำนวยการฝ่ายโรงงาน  
บมจ. อาหารสยาม

## นางสาวรณกร นันทโฆวาทย์

ผู้ช่วยกรรมการผู้จัดการ  
สายการเงินและบริหาร

อายุ: 47 ปี

คุณวุฒิการศึกษา

- ปริญญาตรี - สาขาบัญชี มหาวิทยาลัยธรรมศาสตร์
- ปริญญาโท - สาขาบัญชี จุฬาลงกรณ์มหาวิทยาลัย

จำนวนการถือหุ้นในบริษัท

(รวมคู่สมรสและบุตรที่ยังไม่บรรลุนิติภาวะ)

-ไม่มี-

ความสัมพันธ์ทางครอบครัวระหว่างกรรมการ/ผู้บริหาร

-ไม่มี-

ประวัติการอบรม

- Process Innovation Management and Industry Transformation
- สัมมนาหลักสูตร ผลกระทบมาตรฐานรายงานทางการเงินใหม่เกี่ยวกับการรับรู้รายได้จากสัญญาที่ทำกับลูกค้า (TFRS15) และสัญญาเช่า (TFRS 16) ที่มีต่อการจัดทำรายงานทางการเงินของบริษัทจดทะเบียน
- หลักสูตร TLCA CFO Professional Development Program (TLCA CFO CPO) ครั้งที่ 2/2020 หัวข้อ "Transfer pricing"
- หลักสูตร TLCA CFO Professional Development Program ครั้งที่ 7/2021 หัวข้อ "Economic update for CFO"

ประสบการณ์ทำงานในระยะ 5 ปี ย้อนหลัง

1 ตุลาคม 2562 - ปัจจุบัน

ผู้ช่วยกรรมการผู้จัดการสายการเงิน  
และบริหาร  
บมจ. อาหารสยาม

2555 - 30 กันยายน 2562

ผู้อำนวยการฝ่ายการเงินและบัญชี  
บมจ. อาหารสยาม

## นางสาวพรพรรณ เปรมรัตน์ชัย

เลขานุการบริษัท

อายุ: 49 ปี

คุณวุฒิการศึกษา

- ปริญญาตรี - บัญชีบัณฑิต มหาวิทยาลัยกรุงเทพ
- ปริญญาตรี - นิติศาสตรบัณฑิต  
จุฬาลงกรณ์มหาวิทยาลัย
- ปริญญาโท - บริหารธุรกิจ มหาวิทยาลัยรามคำแหง

จำนวนการถือหุ้นในบริษัท

(รวมคู่สมรสและบุตรที่ยังไม่บรรลุนิติภาวะ)

-ไม่มี-

ความสัมพันธ์ทางครอบครัวระหว่างกรรมการ/ผู้บริหาร

-ไม่มี-

ประวัติการอบรม

- หลักสูตร Company Secretary Program (CSP)  
รุ่น 13/2005

ประสบการณ์ทำงานในระยะ 5 ปี ย้อนหลัง

1 ตุลาคม 2562 - ปัจจุบัน เลขานุการบริษัท

บมจ. อาหารสยาม

16 กรกฎาคม 2553 - 30 กันยายน 2562

ผู้ช่วยเลขานุการบริษัท

บมจ. อาหารสยาม

## นายตติย์ วังโน

ผู้จัดการส่วนตรวจสอบภายใน

อายุ: 44 ปี

คุณวุฒิการศึกษา

- ปริญญาตรี - บัญชีบัณฑิต  
มหาวิทยาลัยรังสิต

จำนวนการถือหุ้นในบริษัท

(รวมคู่สมรสและบุตรที่ยังไม่บรรลุนิติภาวะ)

-ไม่มี-

ความสัมพันธ์ทางครอบครัวระหว่างกรรมการ/ผู้บริหาร

-ไม่มี-

ประสบการณ์ทำงานในระยะ 5 ปี ย้อนหลัง

2562 - ปัจจุบัน ผู้จัดการส่วนตรวจสอบภายใน

บมจ.อาหารสยาม

2552 - 2562

ผู้ช่วยรองประธานฝ่ายบริหาร

ส่วนตรวจสอบภายใน (ตรวจสอบสาขา  
และบริษัทในเครือต่างประเทศ)

บมจ. อิตาเลียนไทย ดีเวลล็อปเมนต์

## 8.9 ค่าตอบแทนกรรมการและผู้บริหาร

บริษัทได้กำหนดนโยบายค่าตอบแทนกรรมการไว้อย่างชัดเจนและโปร่งใส มีคณะกรรมการกำหนดค่าตอบแทน และ สรรหาทำหน้าที่ทบทวน โดยพิจารณาถึงความเหมาะสมและสอดคล้องกับขอบเขตหน้าที่ความรับผิดชอบของ กรรมการและผู้บริหาร โดยเทียบเคียงกับอัตราค่าตอบแทนกรรมการ และผู้บริหารในกลุ่มธุรกิจที่อยู่ในระดับเดียวกัน โดยกรรมการจะได้รับค่าตอบแทนเพิ่มตามปริมาณงานที่เพิ่ม อย่างไรก็ตามจะอยู่ในวงเงินรวมของค่าตอบแทนกรรมการ ทุกคณะเป็นเงินไม่เกิน 15 ล้านบาท ซึ่งผ่านการอนุมัติจากที่ประชุมผู้ถือหุ้น ประจำปี 2564 แล้ว

องค์ประกอบของค่าตอบแทน	ค่าตอบแทน	
	(บาท/คน/เดือน)	(บาท/คน/ครั้ง)
<b>1. ค่าเบี้ยประชุม (คณะกรรมการ)</b>		
1.1 ประธานกรรมการบริษัท	150,000	-
1.2 รองประธานกรรมการบริษัท	45,000	-
1.3 กรรมการบริษัท	30,000	-
<b>2. ค่าเบี้ยประชุม (คณะกรรมการชุดย่อย)</b>		
2.1 ประธานกรรมการบริหาร	70,000	-
2.2 ประธานกรรมการตรวจสอบ	30,000	-
2.3 กรรมการตรวจสอบ	5,000	-
2.4 ประธานกรรมการกำกับดูแลกิจการที่ดี	-	10,000
2.5 ประธานกรรมการบริหารความเสี่ยง	-	10,000
2.6 ประธานกรรมการกำหนดค่าตอบแทนและสรรหา	-	10,000
2.7 กรรมการกำกับดูแลกิจการที่ดี	-	7,500
2.8 กรรมการบริหารความเสี่ยง	-	7,500
2.9 กรรมการกำหนดค่าตอบแทนและสรรหา	-	7,500
<b>3. รวมบำเหน็จประจำปี</b>	ตามผลการดำเนินงาน	
<b>4. ผลประโยชน์อื่นๆ</b>	ไม่มี	

ทั้งนี้ กรรมการที่เป็นผู้บริหาร ซึ่งได้รับเงินเดือนประจำ จะไม่ได้รับค่าตอบแทนจากการเป็นกรรมการ

บริษัทฯ กำหนดนโยบายให้มีการวัดผลการดำเนินงานของผู้บริหารทุกปีในรูปของดัชนีวัดผล (Key Performance Index: KPI) โดยเปรียบเทียบกับ KPI ที่กำหนดไว้เป็นเป้าหมายของบริษัท ซึ่งจะเชื่อมโยงกับอัตราค่าตอบแทนที่ได้รับตามหลักเกณฑ์ที่คณะกรรมการบริษัทกำหนดไว้

โดยรายละเอียดค่าตอบแทนของกรรมการและผู้บริหาร ประกอบด้วย

### (1) ค่าตอบแทนที่เป็นตัวเงิน

- (ก) ค่าตอบแทนของกรรมการบริษัทในปี 2564 ระหว่างเดือนตุลาคม 2563 - เดือนกันยายน 2564 รวม 11 ท่าน ซึ่งพิจารณาจากความรับผิดชอบของกรรมการแต่ละท่านที่ดำรงตำแหน่งในบริษัท และบริษัทย่อย มีดังต่อไปนี้

หน่วย:บาท

ลำดับ	ชื่อ - นามสกุล	ตำแหน่ง	เบี้ยประชุม (1)	เงินเดือน และ บำเหน็จ (2)	สิทธิประโยชน์ อื่นๆ (3)	รวม (1)+(2)+(3)
1	นายเทียร เมฆานนท์ชัย	ประธานกรรมการบริษัท	-	1,650,000	-	1,650,000
2	นายประสิทธิ์ ไขว้ไถกุล	กรรมการอิสระ ประธาน กรรมการตรวจสอบ และ ประธานกรรมการกำหนด ค่าตอบแทนและสรรหา	750,000	-	-	750,000
3	นายประเสริฐ เมฆวัฒนา	รองประธานกรรมการบริษัท คนที่ 1 รองประธานกรรมการ บริหาร คนที่ 1 และกรรมการ กำหนดค่าตอบแทนและสรรหา	562,500	-	-	562,500
4	นายสิทธิชัย ชัยเกรียงไกร	รองประธานกรรมการบริษัท คนที่ 2 รองประธานกรรมการ บริหาร คนที่ 3 และกรรมการ กำหนดค่าตอบแทนและสรรหา	562,500	-	-	562,500
5	นายศิริพล ยอดเมืองเจริญ	กรรมการ ประธานกรรมการ บริหารคนที่ 2 และประธาน กรรมการบริหารความเสี่ยง	400,000	-	-	400,000
6	นายอนันต์ ดาโลดม	กรรมการอิสระ ประธานกรรมการกำกับดูแล กิจการที่ดี และกรรมการ กำหนดค่าตอบแทนและสรรหา	402,500	-	-	402,500
7	นายชัย จรุงธนาภิบาล	กรรมการอิสระ กรรมการ ตรวจสอบ และกรรมการ บริหารความเสี่ยง	442,500	-	-	442,500
8	นางฉวีวรรณ จันทนภุมมะ*	กรรมการ กรรมการบริหาร และกรรมการกำกับดูแล กิจการที่ดี	210,000	-	-	210,000

ลำดับ	ชื่อ - นามสกุล	ตำแหน่ง	เบี้ยประชุม (1)	เงินเดือน และ บำเหน็จ (2)	สิทธิประโยชน์ อื่นๆ (3)	รวม (1)+(2)+(3)
9	พลตำรวจเอกกฤษณะ พลอนันต์	กรรมการอิสระ กรรมการ ตรวจสอบ กรรมการ กำกับดูแลกิจการที่ดี และ กรรมการกำหนดค่า ตอบแทนและสรรหา	457,500	-	-	457,500
10	นายโชติพัฒน์ พิษานนท์**	กรรมการ ประธานกรรมการ บริหาร และกรรมการกำกับ ดูแลกิจการที่ดี	507,500	-	-	507,500
11	นางนิดดา ธีระวัฒนชัย	กรรมการ และกรรมการ บริหาร	360,000	-	-	360,000
12	นายชาญวิทย์ ทรัพย์แสนยากร	กรรมการ กรรมการบริหาร กรรมการบริหารความเสี่ยง และกรรมการผู้จัดการ	-	-	-	-
	<b>รวม</b>		<b>4,655,000</b>	<b>1,650,000</b>	<b>-</b>	<b>6,305,000</b>

- หมายเหตุ :
- บริษัทไม่มีนโยบายการจ่ายค่าตอบแทนให้กับกรรมการที่ดำรงตำแหน่งในบริษัทย่อย
  - นางฉวีวรรณ จันทนภุมมะ\* ได้ลาออกจากการดำรงตำแหน่งกรรมการ กรรมการบริหาร และกรรมการกำกับดูแลกิจการที่ดี เมื่อวันที่ 30 เมษายน 2564
  - นายโชติพัฒน์ พิษานนท์\*\* ได้รับการแต่งตั้งดำรงตำแหน่งกรรมการ ประธานกรรมการบริหาร และกรรมการกำกับดูแลกิจการที่ดี เมื่อวันที่ 13 พฤษภาคม 2564

(ข) ค่าตอบแทนรวมของกรรมการบริหาร และคณะผู้บริหาร

- บริษัทไม่มีนโยบายการจ่ายค่าตอบแทนให้กับกรรมการในฐานะผู้บริหารจำนวน 6 ท่าน เพิ่มเติมจากค่าตอบแทนในฐานะกรรมการตามข้อ 1 (ก) อีก
- ค่าตอบแทนรวมของคณะผู้บริหาร ได้แก่ กรรมการผู้จัดการ รองกรรมการผู้จัดการอาวุโส รองกรรมการผู้จัดการ ผู้ช่วยกรรมการผู้จัดการ มีรายละเอียดดังนี้

หน่วย:บาท

รายการ	ปี 2564	
	จำนวนคน	ต.ค. 63 - ก.ย. 64
เงินเดือนรวม	6	18,516,016
โบนัส	6	1,142,882
ค่าตอบแทนอื่น หรือผลประโยชน์ค้างจ่าย	6	ไม่มี
<b>รวม</b>		<b>19,658,898</b>



(2) ค่าตอบแทนอื่น ได้แก่ เงินสมทบกองทุนสำรองเลี้ยงชีพ และค่าเบี้ยประกันชีวิต

(ก) ค่าตอบแทนอื่นของคณะกรรมการบริษัท

-ไม่มี-

(ข) ค่าตอบแทนอื่นของคณะผู้บริหาร ได้แก่ กรรมการผู้จัดการ รองกรรมการผู้จัดการอาวุโส  
รองกรรมการผู้จัดการ ผู้ช่วยกรรมการผู้จัดการ

หน่วย:บาท

รายการ	ปี 2564	
	จำนวนคน	ต.ค. 63 – ก.ย. 64
กองทุนสำรองเลี้ยงชีพ	6	775,808
ค่าเบี้ยประกันชีวิต	6	9,911
รวม		785,719

ทั้งนี้ คณะกรรมการกำหนดค่าตอบแทนและสรรหา และคณะกรรมการบริษัทได้พิจารณาโครงสร้างค่าตอบแทนกรรมการ และผู้บริหารดังกล่าว โดยคำนึงถึงความเหมาะสมกับภาระหน้าที่ความรับผิดชอบที่ได้รับมอบหมายและสามารถ  
จูงใจให้ดำเนินงานได้ตามเป้าหมายระยะสั้นและระยะยาว และสามารถเทียบเคียงได้กับค่าตอบแทนกรรมการและผู้บริหาร  
ในบริษัทจดทะเบียนในตลาดหลักทรัพย์แห่งประเทศไทยที่อยู่ในอุตสาหกรรมและธุรกิจที่มีขนาดใกล้เคียงกัน

#### การถือครองหุ้นของคณะกรรมการบริษัท

กรรมการบริษัท และผู้บริหารระดับสูงจะรายงานการถือครองหลักทรัพย์ บริษัท อาหารสยาม จำกัด (มหาชน)  
ของตนเอง คู่สมรส หรือผู้ที่อยู่กินฉันสามีภรรยา รวมทั้งบุตรที่ยังไม่บรรลุนิติภาวะ ต่อที่ประชุมคณะกรรมการบริษัท  
ในการประชุมครั้งถัดไปหลังจากกรรมการบริษัทและผู้บริหารระดับสูงท่านนั้นได้รับการเลือกตั้งให้เป็นกรรมการบริษัท  
และผู้บริหารระดับสูง หากหลังจากนั้นกรรมการบริษัทและผู้บริหารระดับสูงท่านใดรวมทั้งคู่สมรส หรือผู้ที่อยู่กิน  
ฉันสามีภรรยา และบุตรที่ยังไม่บรรลุนิติภาวะมีการทำธุรกรรมการซื้อขายหลักทรัพย์ของบริษัท อาหารสยาม จำกัด (มหาชน)  
บริษัทได้กำหนดนโยบายให้กรรมการและผู้บริหารระดับสูงแจ้งต่อคณะกรรมการเกี่ยวกับการซื้อขายหุ้นอย่างน้อย 1 วันล่วงหน้าก่อนทำการซื้อขาย โดยแจ้งเป็นหนังสือต่อประธานบริษัท เพื่อรายงานการซื้อขายหลักทรัพย์ต่อที่ประชุมคณะกรรมการ  
บริษัทในการประชุมครั้งถัดไป

ทั้งนี้ การถือครองหุ้นของคณะกรรมการบริษัท และผู้บริหาร ณ วันที่ 30 กันยายน 2564 เป็นดังนี้

ลำดับ	ชื่อ - นามสกุล	ตำแหน่ง	หุ้นสามัญ (หุ้น)		
			30 ก.ย. 2564	30 ก.ย. 2563	เพิ่ม (ลด)
1	นายเทียร เมฆานนท์ชัย คู่สมรส / บุคคลที่อยู่กินกัน ฉันสามีภรรยา และบุตรที่ ยังไม่บรรลุนิติภาวะ	ประธานกรรมการบริษัท	-	-	-
2	นายประสิทธิ์ ไชวโกลกุล คู่สมรส / บุคคลที่อยู่กินกัน ฉันสามีภรรยา และบุตร ที่ยังไม่บรรลุนิติภาวะ	กรรมการอิสระ / ประธานกรรมการตรวจสอบ / ประธานกรรมการกำหนดค่าตอบแทน และสรรหา	-	-	-
3	นายประเสริฐ เมฆวัฒนา คู่สมรส / บุคคลที่อยู่กินกัน ฉันสามีภรรยา และบุตร ที่ยังไม่บรรลุนิติภาวะ	รองประธานกรรมการบริษัท คนที่ 1 / รองประธานกรรมการบริหาร คนที่ 1 / กรรมการกำหนดค่าตอบแทนและสรรหา	-	-	-
4	นายสิทธิชัย ชัยเกรียงไกร คู่สมรส / บุคคลที่อยู่กินกัน ฉันสามีภรรยา และบุตร ที่ยังไม่บรรลุนิติภาวะ	รองประธานกรรมการบริษัท คนที่ 2 / รองประธานกรรมการบริหาร คนที่ 3 / กรรมการกำหนดค่าตอบแทนและสรรหา	-	-	-
5	นายศิริพล ยอดเมืองเจริญ คู่สมรส / บุคคลที่อยู่กินกัน ฉันสามีภรรยา และบุตร ที่ยังไม่บรรลุนิติภาวะ	กรรมการ / รองประธานกรรมการบริหาร คนที่ 2 / ประธานกรรมการบริหารความเสี่ยง	-	-	-
6	นายอนันต์ ดาโลดม คู่สมรส / บุคคลที่อยู่กินกัน ฉันสามีภรรยา และบุตร ที่ยังไม่บรรลุนิติภาวะ	กรรมการอิสระ / ประธานกรรมการกำกับดูแลกิจการที่ดี / กรรมการกำหนดค่าตอบแทนและสรรหา	-	-	-
7	นายชัย จรุงธานีบาล คู่สมรส / บุคคลที่อยู่กินกัน ฉันสามีภรรยา และบุตร ที่ยังไม่บรรลุนิติภาวะ	กรรมการอิสระ / กรรมการตรวจสอบ / กรรมการบริหารความเสี่ยง	-	-	-
8	พลตำรวจเอกกฤษณะ ผลอนันต์ คู่สมรส / บุคคลที่อยู่กินกัน ฉันสามีภรรยา และบุตร ที่ยังไม่บรรลุนิติภาวะ	กรรมการอิสระ / กรรมการตรวจสอบ / กรรมการกำกับดูแลกิจการที่ดี / กรรมการกำหนดค่าตอบแทนและสรรหา	-	-	-



ลำดับ	ชื่อ - นามสกุล	ตำแหน่ง	หุ้นสามัญ (หุ้น)		
			30 ก.ย. 2564	30 ก.ย. 2563	เพิ่ม (ลด)
9	นายโชติพัฒน์ พิษานนท์ คู่สมรส / บุคคลที่อยู่กินกัน ฉันสามีภรรยา และบุตร ที่ยังไม่บรรลุนิติภาวะ	กรรมการ / ประธานกรรมการบริหาร / กรรมการกำกับดูแลกิจการที่ดี	-	-	-
10	นางนิตดา ธีระวัฒน์ชัย คู่สมรส / บุคคลที่อยู่กินกัน ฉันสามีภรรยา และบุตร ที่ยังไม่บรรลุนิติภาวะ	กรรมการ / กรรมการบริหาร	-	-	-
11	นายชาญวิทย์ ทรัพย์ แสนยากร คู่สมรส / บุคคลที่อยู่กินกัน ฉันสามีภรรยา และบุตรที่ ยังไม่บรรลุนิติภาวะ	กรรมการ / กรรมการบริหาร / กรรมการบริหารความเสี่ยง / กรรมการผู้จัดการ	-	-	-
12	นายเกียรติศักดิ์ เลิศศิริอมร คู่สมรส / บุคคลที่อยู่กินกัน ฉันสามีภรรยา และบุตร ที่ยังไม่บรรลุนิติภาวะ	กรรมการบริหาร / รองกรรมการผู้จัดการอาวุโส สายงานบริหารกลาง	-	-	-
13	นายสุวิชา บุญสุภา คู่สมรส / บุคคลที่อยู่กินกัน ฉันสามีภรรยา และบุตร ที่ยังไม่บรรลุนิติภาวะ	กรรมการบริหาร / รองกรรมการผู้จัดการอาวุโส สายงานปฏิบัติการ	-	-	-
14	นายอานนท์ ชนไมตรี คู่สมรส / บุคคลที่อยู่กินกัน ฉันสามีภรรยา และบุตร ที่ยังไม่บรรลุนิติภาวะ	กรรมการบริหาร	-	-	-
15	นางสาวสุติพร รังสีศิริกุล คู่สมรส / บุคคลที่อยู่กินกัน ฉันสามีภรรยา และบุตร ที่ยังไม่บรรลุนิติภาวะ	รองกรรมการผู้จัดการสายงานตลาด	-	-	-
16	นายนพดล ทองประเจียด คู่สมรส / บุคคลที่อยู่กินกัน ฉันสามีภรรยา และบุตร ที่ยังไม่บรรลุนิติภาวะ	ผู้ช่วยกรรมการผู้จัดการ สายงานปฏิบัติการบ้านบึง	-	-	-
17	นางสาวธนากร นันทโวหาภัย คู่สมรส / บุคคลที่อยู่กินกัน ฉันสามีภรรยา และบุตร ที่ยังไม่บรรลุนิติภาวะ	ผู้ช่วยกรรมการผู้จัดการสายการเงิน และบริหาร	-	-	-
	<b>รวม</b>		-	-	-

- การเข้าร่วมอบรมของกรรมการอิสระหลักสูตรใดหลักสูตรหนึ่ง ซึ่งจัดโดยสมาคมส่งเสริมสถาบันกรรมการบริษัทไทย (IOD)

หลักสูตรการอบรม

รายชื่อกรรมการของ บริษัทฯ	Directors Certification Program (DCP)	Directors Accreditation Program (DAP)	DCP Refresher Course (DCP-Re)	Audit Committee Program (ACP)	Role of the Compensation Committee (RCP)	Finance for Non- Finance Director (FND)	อื่นๆ
1. นายเทียร เมฆานนท์ชัย	-					-	MIR รุ่นที่ 14/2556 MFR รุ่นที่ 17/2556 MIA รุ่นที่ 14/2556 MFM รุ่นที่ 9/2556
2. นายประสิทธิ์ ไชวโลกุล	-	/	-	-	-	/	หน้าที่ความ รับผิดชอบของ กรรมการอิสระ / Corporate good governance
3. นายประเสริฐ เมฆวัฒน์	/	/	-	-	-	-	-
4. นายสิทธิชัย ชัยเกรียงไกร	/	-	-	-	-	-	
5. นายศิริพล ยอดเมืองเจริญ	/	/	-	-	-	-	-
6. นายอนันต์ ดาโลดม	-	/	-	-	-	-	-
7. นายชัย จรุงธนาภิบาล	/	-	-	/	-	-	
8. พลตำรวจเอกกฤษณะ พลอนันต์	-	/	-	/	-	-	-
9. นายโชติพัฒน์ ฑีฆานนท์	-	/	-	-	-	-	
10. นางนิตดา ชีระวัฒน์ชัย	/	-	-	-	-	-	Company Secretary Program
11. นายชาญวิทย์ ทรัพย์แสนยากร	-	/	-	-	-	-	



## 8.10 บุคลากร

ในปี 2564 จำนวนพนักงานทั้งหมด 1,776 คน โดยแบ่งเป็นพนักงานรายเดือน 381 คน พนักงานรายวันประจำ 501 คน พนักงานรายวันตามฤดูกาล 894 คน แยกตามสายงานหลักได้ดังต่อไปนี้

	สำนักงาน	พนักงานรายเดือน	พนักงานรายวันประจำ	พนักงานรายวันตามฤดูกาล
1	สำนักงานใหญ่	69	-	-
2	สำนักงานโรงงาน (ชลบุรี)	252	376	807
3	สำนักงานไร่			
	เกษตร	50	124	87
	จัดหาวัตถุดิบ	10	1	-

### ผลตอบแทนรวมของพนักงานแยกเป็น

- เงินเดือน/ค่าแรง	362.78	ล้านบาท
- โบนัส	31.18	ล้านบาท
- เงินสะสมกองทุนสำรองเลี้ยงชีพ	6.52	ล้านบาท

ทั้งนี้ บริษัทไม่มีการเปลี่ยนแปลงจำนวนพนักงานอย่างมีนัยสำคัญ และไม่มีข้อพิพาทด้านแรงงานที่สำคัญ ในระยะ 3 ปีที่ผ่านมา อย่างไรก็ตาม หลังการปรับโครงสร้างธุรกิจสับปะรดไปยังบริษัท อาหารสยาม (2513) “บริษัทย่อย SF (2513)” จำนวนพนักงานของบริษัทจะมีการเปลี่ยนแปลงลดลง จากการโอนย้ายพนักงานส่วนที่เกี่ยวข้องกับธุรกิจสับปะรดไปยัง SF (2513) ในวันที่ 1 ธันวาคม 2564

### นโยบายอาชีวอนามัย และความปลอดภัย

บริษัท อาหารสยาม จำกัด (มหาชน) เป็นผู้ผลิตอาหารชั้นนำในระดับโลก มุ่งมั่นในการผลิตและพัฒนาผลิตภัณฑ์อาหารให้มีความปลอดภัยต่อการบริโภค มีคุณภาพตามข้อกำหนดของลูกค้า และสอดคล้องกับกฎหมายที่เกี่ยวข้อง เพื่อความพึงพอใจของผู้มีส่วนได้เสีย และความยั่งยืนขององค์กร

บริษัทกำหนดนโยบายนี้เพื่อให้พนักงานทุกระดับใช้เป็นแนวทางในการปฏิบัติงาน ดังนี้

1. ป้องกันการบาดเจ็บและโรคจากการทำงาน รวมถึงเหตุการณ์ที่จะก่อให้เกิดความสูญเสียต่อชีวิตทรัพย์สิน และอันตรายที่มีความเสี่ยงระดับปานกลางขึ้นไปทุกกิจกรรมของพนักงาน และผู้เกี่ยวข้อง
2. พัฒนาระบบการจัดการด้านอาชีวอนามัยและความปลอดภัยอย่างเหมาะสมและสอดคล้องกับข้อกำหนดกฎหมาย และข้อกำหนดอื่นๆ ที่บริษัทได้ทำข้อตกลงไว้
3. จัดทำ ทบทวน วัตถุประสงค์และเป้าหมาย ให้สอดคล้องกับความเสี่ยงระดับปานกลางขึ้นไป
4. ส่งเสริม สนับสนุน คู่ค้าและคู่สัญญาในการจัดหาวัตถุดิบและบริการ ที่แสดงความรับผิดชอบในการดำเนินการตามมาตรฐานอาชีวอนามัยและความปลอดภัย
5. ฝึกอบรม สร้างจิตสำนึก ด้านอาชีวอนามัยและความปลอดภัย ให้พนักงานทุกระดับ พร้อมทั้งกระตุ้น และส่งเสริมให้ทุกคนมีส่วนร่วม เสนอแนะในกิจกรรมของบริษัท และปฏิบัติอย่างจริงจัง
6. ปรับปรุงระบบการจัดการด้านอาชีวอนามัยและความปลอดภัยให้มีประสิทธิภาพอย่างต่อเนื่อง

เพื่อให้บรรลุนโยบายข้างต้น ผู้บริหารจะสื่อสารให้พนักงานทุกคนเข้าใจ และสามารถนำไปปฏิบัติอย่างจริงจัง ตลอดจนสื่อสารต่อสาธารณชน ผู้เกี่ยวข้อง ผู้รับเหมา ผู้รับจ้างช่วง และผู้ทำงานในนามของบริษัท

นอกจากนี้บริษัทได้แต่งตั้งคณะกรรมการความปลอดภัย อาชีวอนามัยและสภาพแวดล้อมในการทำงาน เพื่อติดตามดูแลพนักงานอย่างทั่วถึง เป็นไปตามกฎกระทรวง เรื่อง กำหนดมาตรฐานในการบริหารและการจัดการด้านความปลอดภัยอาชีวอนามัย และสภาพแวดล้อมในการทำงาน พ.ศ. 2549 และเป็นตัวแทนนายจ้าง ในการดำเนินกิจกรรมด้านความปลอดภัย การจัดสรรงบประมาณ การสั่งการให้มีการแก้ไข ปรับปรุงความปลอดภัย และการลงโทษเมื่อสอบสวนพบว่าพนักงานมีความผิดที่ไม่ปฏิบัติตามข้อบังคับด้านความปลอดภัย รวมทั้งพิจารณานโยบายและแผนงานด้านความปลอดภัยในการทำงาน และความปลอดภัยนอกงานเพื่อป้องกันและลดการเกิดอุบัติเหตุการประสบอันตราย การเจ็บป่วย หรือการเกิดเหตุเดือดร้อนรำคาญอันเนื่องมาการทำงาน หรือความปลอดภัยในการทำงาน รายงานและเสนอแนะมาตรการหรือแนวทางปรับปรุงแก้ไขให้ถูกต้องเสนอต่อนายจ้าง เป็นต้น

คณะกรรมการความปลอดภัย อาชีวอนามัยและสภาพแวดล้อมในการทำงานได้ร่วมกันกำหนดเป้าหมายลดการเกิดอุบัติเหตุ ลดอัตราการหยุดงาน และลดอัตราการเจ็บป่วยจากการทำงานของพนักงานบริษัท อย่างเป็นรูปธรรม โดยมีการเก็บรวบรวมสถิติ สาเหตุการเกิดอุบัติเหตุ และวิธีการแก้ไข เพื่อให้พนักงานทำงานด้วยความปลอดภัย และสามารถดำเนินการได้ตามเป้าหมายที่กำหนด

**สถิติอุบัติเหตุเปรียบเทียบกับชั่วโมงการทำงานย้อนหลัง 3 ปี**

	ปี 2564 (ต.ค. 63 – ก.ย. 64)	ปี 2563 (ต.ค. 62 – ก.ย. 63)	ปี 2562 (ต.ค. 61 – ก.ย. 62)
CASE	20	22	24
Day leave	40	150	130
Man hour	5,241,913.55	4,884,698	5,526,362
IFR (Injury Frequency Rate)	2.48	2.87	4.34
ISR (Injury Severity Rate)	7.63	30.71	23.52

หมายเหตุ : Injury Frequency Rate : IFR = อัตราความถี่ของการบาดเจ็บ  
 Injury Severity Rate : ISR = อัตราความรุนแรงของการบาดเจ็บ

**นโยบายและแนวปฏิบัติเกี่ยวกับค่าตอบแทนและสวัสดิการแก่พนักงาน**

บริษัทบริหารค่าจ้างและผลตอบแทนโดยยึดหลักความเป็นธรรมภายใน ซึ่งเป็นไปตามความเหมาะสมกับหน้าที่ความรับผิดชอบและสอดคล้องกับความสามารถของพนักงานเป็นรายบุคคล รวมทั้งความเป็นธรรมที่เปรียบเทียบกับอุตสาหกรรมภายนอกสามารถแข่งขันในระดับผู้นำกับบริษัทภายนอกที่อยู่ในอุตสาหกรรมเดียวกันได้และสอดคล้องกับผลการดำเนินงานของบริษัทในระยะสั้นและในระยะยาวโดยบริษัทจะกำหนดเป้าหมายการทำงานที่ชัดเจนร่วมกับพนักงานโดยมีดัชนีชี้วัดความสำเร็จ (KPI) เพื่อคำนวณจ่ายค่าตอบแทนประจำปีโดยพนักงานจะได้รับการประเมินผลการปฏิบัติงานและการชี้แจงอย่างสม่ำเสมอและตรงไปตรงมา เพื่อการพัฒนาและปรับปรุงตนเองอย่างต่อเนื่อง



นอกจากนั้นบริษัทมีนโยบายจัดให้มีสวัสดิการต่างๆ นอกเหนือจากที่กฎหมายกำหนด เช่น นโยบายที่จะดูแลพนักงานให้มีสุขภาพที่ดี เพื่อปฏิบัติงานได้อย่างมีประสิทธิภาพ โดยมีศูนย์กีฬาสำหรับพนักงาน จัดให้มีสหกรณ์ออมทรัพย์และกองทุนสำรองเลี้ยงชีพ ซึ่งทำให้พนักงานสามารถสะสมเงินไว้ใช้เมื่อเกษียณอายุอีกด้วย

### นโยบายในการพัฒนาพนักงาน

บริษัท อาหารสยาม จำกัด (มหาชน) ตระหนักดีว่า ทรัพยากรบุคคล เป็นปัจจัยทางการบริหารที่สำคัญต่อการสร้างความได้เปรียบในการแข่งขัน และการนำพาองค์กรไปสู่ความเป็นมาตรฐานสากล เพื่อให้สอดคล้องกับวิสัยทัศน์และพันธกิจของบริษัท จึงได้เร่งพัฒนาและเสริมสร้างระบบการบริหารและพัฒนาทรัพยากรบุคคล กำหนดให้มีการปรับปรุง พัฒนาพนักงานอย่างต่อเนื่อง สรุปเป็นแนวทางในการพัฒนาทรัพยากรบุคคล ของบริษัท ได้ดังนี้

1. เสริมสร้างวัฒนธรรมองค์กร และสภาพแวดล้อมที่เอื้ออำนวยในการพัฒนาทรัพยากรบุคคล ให้มีจริยธรรม คุณธรรม ขยัน อดทน มีความกระตือรือร้นในการพัฒนาตนเอง เพื่อพัฒนาบริษัทไปสู่องค์กรที่มีประสิทธิภาพ ส่งเสริมให้พนักงานมุ่งมั่นปฏิบัติงานในความรับผิดชอบอย่างเต็มที่
2. พัฒนากลไกในการจัดการด้านทรัพยากรบุคคล โดยผ่านบทบาทและการมีส่วนร่วมของผู้บังคับบัญชา ผู้รับผิดชอบพนักงาน ในการจัดทำแผนอัตรากำลังคน แผนการพัฒนาพนักงาน ติดตามดูแลประเมินผลการดำเนินการ เพื่อให้บรรลุวัตถุประสงค์ อย่างมีประสิทธิภาพ
3. การดำเนินการพัฒนาทรัพยากรบุคคล มีการฝึกอบรมตามแผนที่กำหนด โดยฝึกอบรมหลักสูตรพื้นฐานของพนักงานแต่ละระดับ เช่น หลักสูตรระบบคุณภาพตามมาตรฐานสากล การฝึกอบรมพนักงานปฏิบัติการในงาน (OJT) หลักสูตรเฉพาะตามสายวิชาชีพ เพื่อรองรับการเติบโตของแต่ละสายอาชีพ หลักสูตรพัฒนาศักยภาพด้านการบริหารจัดการของผู้บังคับบัญชาแต่ละระดับ ทั้งนี้เพื่อพัฒนาศักยภาพของพนักงานแต่ละระดับสอดคล้องกับการเติบโตของตำแหน่งงานและสร้างบุคลากรทดแทน  
โดยพนักงานของบริษัททุกคนจะต้องได้รับการฝึกอบรมและพัฒนาเฉลี่ย 6 ชั่วโมง / ปีทั้งนี้ ในปี 2564 (ตุลาคม 2563 – กันยายน 2564) พนักงานของบริษัทได้รับการฝึกอบรมเฉลี่ย 3.40 ชั่วโมง/ปี
4. ดำเนินโครงการ Total Productive Maintenance (TPM) เพื่อพัฒนาทรัพยากรบุคคล และพัฒนาประสิทธิภาพการทำงานควบคู่กันไปอย่างต่อเนื่อง โดยการเปิดโอกาสให้พนักงานทุกคน ทุกระดับมีส่วนร่วมในการพัฒนาปรับปรุงแก้ไขการทำงานเพื่อลดความสูญเสีย และลดต้นทุนการผลิต การดำเนินโครงการ ปฏิบัติงานแบบมุ่งสัมฤทธิ์ผล โดยกำหนดตัวชี้วัดความสำเร็จในการทำงาน (KPI) ที่ทั่วทั้งองค์กร โดยมีวัตถุประสงค์ในการพัฒนาศักยภาพของพนักงานและให้การปฏิบัติงานของทุกหน่วยงาน สอดคล้องกับเป้าหมายที่องค์กรต้องการ เพื่อการทำงานร่วมกันเป็นทีมอย่างมีประสิทธิภาพ และสามารถวัดผลได้ตลอดจนสามารถนำผลของการดำเนินการมาสู่การปรับปรุงและพัฒนาบุคลากรและพัฒนาระบบการปฏิบัติงานได้ดียิ่งขึ้น
5. นโยบายการส่งเสริมให้พนักงานออมเงิน เมื่อพนักงานได้รับการบรรจุเป็นพนักงานประจำบริษัท จะส่งเสริมและประชาสัมพันธ์ให้พนักงานออมทรัพย์ โดยการสมัครเป็นสมาชิกสหกรณ์ออมทรัพย์ และเป็นสมาชิกกองทุนสำรองเลี้ยงชีพ ทั้งนี้เพื่อความมั่นคงของพนักงานในอนาคต

## 9. การกำกับดูแลกิจการ

### 9.1 นโยบายการกำกับดูแล

คณะกรรมการบริษัทตระหนักถึงบทบาทหน้าที่ในฐานะผู้นำขององค์กร และให้ความสำคัญอย่างยิ่งในการปฏิบัติตามหลักบรรษัทภิบาล และข้อพึงปฏิบัติที่สำคัญสำหรับคณะกรรมการบริษัทจดทะเบียน ตามแนวทางของตลาดหลักทรัพย์แห่งประเทศไทย และสำนักงานคณะกรรมการกำกับหลักทรัพย์และตลาดหลักทรัพย์

ในปี 2564 คณะกรรมการบริษัท ได้มีมติอนุมัติปรับปรุงนโยบายหลักการกำกับดูแลกิจการที่ดีของบริษัทตามประกาศ และข้อกำหนดสำหรับบริษัทจดทะเบียนให้สอดคล้องกับหลักเกณฑ์ ASEAN Corporate Governance Scorecard (ASEAN CG Scorecard) และพัฒนาการกำกับดูแลกิจการที่ดีของบริษัทตามหลักการกำกับดูแลกิจการที่ดีสำหรับบริษัทจดทะเบียน ปี 2560 (CG Code) ของสำนักงาน ก.ล.ต. เพื่อให้สอดคล้องต่อภาวะการเปลี่ยนแปลงที่เกิดขึ้นในสังคมตลาดทุน ยกกระดับมาตรฐานการกำกับดูแลกิจการที่สูงขึ้น บริษัทจึงได้ประกาศให้กรรมการ ผู้บริหาร และพนักงานลงนามรับทราบ และยึดถือปฏิบัติ

อย่างไรก็ดีคณะกรรมการบริษัทจัดทำนโยบายการกำกับดูแลกิจการของบริษัทเป็นลายลักษณ์อักษร และให้ความเห็นชอบนโยบาย และคณะกรรมการมีการทบทวนนโยบายและการปฏิบัติตามนโยบายดังกล่าวเป็นประจำอย่างน้อยปีละ 1 ครั้ง โดยได้ปรับปรุงให้มีการปฏิบัติตามหลักการกำกับดูแลกิจการที่ดีตามมาตรฐานสากล โดยแบ่งเนื้อหาออกเป็น 5 หมวด ดังนี้

#### 1) สิทธิของผู้ถือหุ้น

คณะกรรมการบริษัท ตระหนักและให้ความสำคัญถึงสิทธิของผู้ถือหุ้น การปกป้องสิทธิของผู้ถือหุ้น และส่งเสริมให้ผู้ถือหุ้นทุกกลุ่มใช้สิทธิของตนโดยครอบคลุมสิทธิขั้นพื้นฐานตามกฎหมาย และไม่กระทำการใดๆ อันเป็นการละเมิดหรือรบกวนสิทธิของผู้ถือหุ้น

คณะกรรมการบริษัทได้ส่งเสริม และให้ความสำคัญในการจัดประชุมผู้ถือหุ้น โดยคณะกรรมการบริษัท เข้าร่วมประชุม รวมทั้งคณะกรรมการตรวจสอบ และกรรมการอิสระ อีกทั้งได้เชิญผู้ที่มีส่วนเกี่ยวข้องเข้าร่วมประชุมด้วย ได้แก่ ผู้สอบบัญชีของบริษัท เพื่อสามารถให้ข้อมูลต่างๆ แก่ผู้ถือหุ้น และพิจารณารายงานต่างๆ อย่างเพียงพอ รวมถึงส่งเสริมและสนับสนุนให้ผู้ถือหุ้นทุกกลุ่ม รวมถึงผู้ถือหุ้นประเภทนักลงทุนสถาบัน ได้เข้าร่วมประชุมผู้ถือหุ้น เพื่อใช้สิทธิในการตัดสินใจในเรื่องสำคัญต่างๆ ที่กระทบหรือเกี่ยวข้องกับสิทธิและผลประโยชน์

บริษัทมีการให้ข้อมูล วัน เวลา สถานที่ และวาระการประชุมโดยมีคำชี้แจงและเหตุผลประกอบในแต่ละวาระ หรือประกอบมติที่ขอตามที่ระบุไว้ในหนังสือเชิญประชุมผู้ถือหุ้นเป็นการล่วงหน้าอย่างเพียงพอ รวมทั้งคณะกรรมการบริษัทเปิดโอกาสให้ผู้ถือหุ้นส่งคำถามล่วงหน้าก่อนวันประชุม โดยได้กำหนดหลักเกณฑ์การส่งคำถามล่วงหน้าอย่างชัดเจน และแจ้งให้ผู้ถือหุ้นทราบ ทั้งนี้ บริษัทได้เผยแพร่หลักเกณฑ์การส่งคำถามล่วงหน้าดังกล่าวไว้บนเว็บไซต์ของบริษัท

คณะกรรมการบริษัท สนับสนุนให้ผู้ถือหุ้นที่ไม่สะดวกเข้าร่วมประชุมด้วยตนเอง สามารถใช้สิทธิออกเสียงโดยมอบฉันทะให้ผู้อื่นมาประชุมและออกเสียงแทน โดยบริษัทได้เสนอชื่อกรรมการอิสระอย่างน้อย 1 คน เพื่อเป็นทางเลือกในการมอบฉันทะให้เข้าประชุมและใช้สิทธิออกเสียงแทนผู้ถือหุ้น ทั้งนี้บริษัทสนับสนุนให้ผู้ถือหุ้นใช้หนังสือมอบฉันทะรูปแบบที่ผู้ถือหุ้นสามารถกำหนดทิศทางลงคะแนนเสียงได้

ประธานกรรมการบริษัท หรือประธานในที่ประชุมแจ้งให้ผู้ถือหุ้นทราบกฎเกณฑ์ต่างๆ ที่ใช้ในการประชุม ขั้นตอนการออกเสียงลงมติ จัดสรรเวลาอย่างเหมาะสม และเปิดโอกาสให้ผู้ถือหุ้นได้ใช้สิทธิอย่างเท่าเทียมกัน ในการสอบถาม แสดงความคิดเห็น หรือข้อเสนอแนะต่อที่ประชุมอย่างทั่วถึง ตามระเบียบวาระการประชุม และเรื่องที่เสนอ



คณะกรรมการสนับสนุนให้มีการใช้บัตรลงคะแนนเสียงในทุกวาระ และจัดให้มีการลงมติเป็นรายบุคคลสำหรับวาระการแต่งตั้งกรรมการ รวมถึงจัดให้มีบุคคลที่เป็นอิสระเป็นผู้ตรวจนับหรือตรวจสอบคะแนนเสียงในการประชุมผู้ถือหุ้นและเปิดเผยให้ที่ประชุมทราบ พร้อมเปิดเผยไว้ในรายงานการประชุม ผู้ถือหุ้นอย่างชัดเจน พร้อมทั้งคะแนนเสียงที่เห็นด้วย ไม่เห็นด้วย งออกเสียง และบัตรเสียในทุกๆ วาระที่ต้องมีการลงคะแนนเสียง

รายงานการประชุมผู้ถือหุ้นซึ่งได้บันทึกข้อมูลโดยถูกต้อง ครบถ้วน จัดส่งรายงานการประชุมต่อสำนักงาน ก.ล.ต. ตลาดหลักทรัพย์ฯ และกระทรวงพาณิชย์ พร้อมทั้งเผยแพร่รายงานการประชุมภายใน 14 วันนับจากวันประชุมผู้ถือหุ้น ทั้งนี้ ได้เปิดเผยมติที่ประชุมและผลการลงคะแนนในแต่ละวาระผ่านระบบ SET Link ของตลาดหลักทรัพย์แห่งประเทศไทย ภายใน 9.00 น. ของวันทำการถัดไป และบนเว็บไซต์ของบริษัท

โดยปี 2564 บริษัทจัดประชุมสามัญผู้ถือหุ้นประจำปี 2564 ครั้งที่ บมจ. 29 ในวันที่ 26 มกราคม 2564 โดยบริษัทได้มอบหมายให้บริษัท ศูนย์รับฝากหลักทรัพย์ (ประเทศไทย) จำกัด ซึ่งเป็นนายทะเบียนหุ้นของบริษัท เป็น ผู้จัดส่งหนังสือเชิญประชุมให้แก่ผู้ถือหุ้นเป็นเวลาก่อน 21 วัน ทั้งนี้รายชื่อกรรมการผู้เข้าร่วมประชุมสามารถดูได้ในข้อ 9.9 ปฏิบัติตามหลักการกำกับดูแลกิจการที่ดีในเรื่องการประชุมคณะกรรมการ

## 2) การปฏิบัติต่อผู้ถือหุ้นอย่างเท่าเทียมกัน

### การประชุมผู้ถือหุ้น

คณะกรรมการบริษัท สนับสนุนให้ผู้ถือหุ้นที่ไม่สะดวกเข้าร่วมประชุมด้วยตนเอง สามารถใช้สิทธิออกเสียงโดยมอบฉันทะให้ผู้อื่นมาประชุมและออกเสียงแทน โดยบริษัทได้เสนอชื่อกรรมการอิสระอย่างน้อย 1 คน เพื่อเป็นทางเลือกในการมอบฉันทะให้เข้าประชุมและใช้สิทธิออกเสียงแทนผู้ถือหุ้น ทั้งนี้บริษัทยังสนับสนุนให้ผู้ถือหุ้นใช้หนังสือมอบฉันทะรูปแบบที่ผู้ถือหุ้นสามารถกำหนดทิศทางการลงคะแนนเสียงได้ แต่หากผู้ถือหุ้นมีความประสงค์จะใช้หนังสือมอบฉันทะรูปแบบอื่น ตามประกาศที่กรมพัฒนาธุรกิจการค้ากำหนดไว้ก็ได้

หนังสือเชิญประชุมผู้ถือหุ้นจัดทำทั้งฉบับภาษาไทยและภาษาอังกฤษ เพื่อแจ้งกำหนดการประชุมพร้อมระเบียบวาระและความเห็นของคณะกรรมการ โดยเผยแพร่ผ่านทางเว็บไซต์ของบริษัทอย่างน้อย 30 วัน ก่อนวันนัดประชุมผู้ถือหุ้น

คณะกรรมการบริษัท เปิดโอกาสให้ผู้ถือหุ้นส่วนน้อยในการเสนอเพิ่มวาระการประชุม และเสนอชื่อบุคคลเพื่อเข้าดำรงตำแหน่งกรรมการ รวมทั้งเปิดโอกาสให้ผู้ถือหุ้นส่งคำถามล่วงหน้าก่อนวันประชุม โดยเผยแพร่หลักเกณฑ์ และแจ้งให้ผู้ถือหุ้นทราบ ผ่านเว็บไซต์ของบริษัทล่วงหน้าอย่างน้อย 3 เดือนก่อนวันประชุมผู้ถือหุ้น

คณะกรรมการดำเนินการประชุมผู้ถือหุ้นตามลำดับระเบียบวาระที่ได้แจ้งไว้ในหนังสือเชิญประชุม และมีนโยบายที่จะไม่เพิ่มระเบียบวาระในที่ประชุมโดยไม่ได้แจ้งให้ผู้ถือหุ้นทราบล่วงหน้า เพื่อให้ผู้ถือหุ้นได้มีโอกาสศึกษาข้อมูลประกอบระเบียบวาระก่อนตัดสินใจ โดยบริษัทกำหนดสิทธิในการออกเสียงของ ผู้ถือหุ้นตามจำนวนหุ้นที่ถืออยู่ โดยหุ้นหนึ่งหุ้นมีคะแนนเสียงหนึ่งเสียง (One Share: One Vote) และสำหรับกรลงคะแนนเสียง บริษัทจัดให้มีการใช้บัตรลงคะแนนเสียงในทุกวาระ และสามารถตรวจสอบได้ในกรณีมีข้อโต้แย้งในภายหลัง

## นโยบายเกี่ยวกับการป้องกันการรั่วข้อมูลภายใน

คณะกรรมการบริษัท กำหนดนโยบายเกี่ยวกับการป้องกันการรั่วข้อมูลภายใน และกำหนดมาตรการที่จะสร้างความมั่นใจว่านโยบายดังกล่าวให้รับทราบและปฏิบัติตาม และมีการติดตามผลอย่างสม่ำเสมอ อาทิ คณะกรรมการได้กำหนดนโยบายการจัดการข้อมูลภายในที่มีผลกระทบกับราคาหลักทรัพย์ (Insider Trading Policy) ดังนี้

- กรรมการ ผู้บริหาร พนักงานบริษัทในหน่วยงานที่เกี่ยวข้องกับข้อมูลภายใน (รวมทั้งคู่สมรส หรือผู้ที่อยู่กินฉันสามีภรรยาของบุคคลดังกล่าว) ต้องไม่ซื้อขายหลักทรัพย์ของบริษัท หรือบริษัทจดทะเบียนอื่นที่เกี่ยวข้องกับข้อมูลภายใน ภายในเวลา 1 เดือน ก่อนมีการเปิดเผยงบการเงิน รายไตรมาสและงบการเงินประจำปี
- นอกจากนี้ในกรณีกรรมการ ผู้บริหาร พนักงานบริษัทในหน่วยงานที่เกี่ยวข้องกับข้อมูลภายใน (รวมทั้งคู่สมรส หรือผู้ที่อยู่กินฉันสามีภรรยาของบุคคลดังกล่าว) ทราบข้อมูลที่ยังไม่เปิดเผย ซึ่งอาจมีผลกระทบต่อราคาหลักทรัพย์ของบริษัท หรือบริษัทจดทะเบียนอื่นที่เกี่ยวข้องกับข้อมูลภายใน ต้องไม่ทำการซื้อขายหลักทรัพย์ของบริษัทดังกล่าวจนกว่าจะมีการเปิดเผยข้อมูลสู่สาธารณะทั้งหมดแล้ว
- หากมีการใช้ข้อมูลภายในที่ยังไม่ได้เปิดเผยต่อประชาชนในการซื้อขายหลักทรัพย์โดยเป็นการเอาเปรียบบุคคลภายนอก (Insider Trading) ไม่ว่าจะอยู่ในช่วงระยะเวลาดังกล่าวหรือไม่ บุคคลที่กระทำการดังกล่าวยังคงต้องรับผิดชอบ พ.ร.บ. หลักทรัพย์และตลาดหลักทรัพย์ พ.ศ. 2535 และ พ.ร.บ. หลักทรัพย์และตลาดหลักทรัพย์ (ฉบับที่5) พ.ศ. 2559 โดยสำนักงานคณะกรรมการ ก.ล.ต.

## นโยบายการรายงานการถือครองหลักทรัพย์

คณะกรรมการบริษัท กำหนดเป็นนโยบายให้กรรมการและผู้บริหาร มีหน้าที่จัดทำและเปิดเผยรายงานการถือครองหลักทรัพย์ในบริษัท ของตน ของคู่สมรส หรือของผู้ที่อยู่กินฉันสามีภรรยาของบุคคลดังกล่าว และของบุตรที่ยังไม่บรรลุนิติภาวะ รวมถึงให้กรรมการและผู้บริหารระดับสูงแจ้งต่อคณะกรรมการเกี่ยวกับการซื้อขายหุ้นของตน ของคู่สมรส และของบุตรที่ยังไม่บรรลุนิติภาวะอย่างน้อย 1 วันล่วงหน้า ก่อนทำการซื้อขาย โดยแจ้งเป็นหนังสือต่อประธานบริษัท เพื่อรายงานการถือครองหลักทรัพย์ต่อที่ประชุม คณะกรรมการบริษัทในการประชุมครั้งถัดไป และเปิดเผยข้อมูลดังกล่าวในรายงานประจำปี

## นโยบายการเปิดเผยข้อมูลการมีส่วนได้เสีย

คณะกรรมการบริษัท กำหนดเป็นนโยบายให้กรรมการและผู้บริหาร มีหน้าที่จัดทำและเปิดเผยรายงานการมีส่วนได้เสียของตน รวมถึงผู้มีส่วนเกี่ยวข้องกับกรรมการ และผู้บริหาร ให้กับเลขานุการบริษัท เพื่อส่งสำเนารายงานการมีส่วนได้เสีย ให้ประธานกรรมการ และประธานกรรมการตรวจสอบทราบ ภายใน 7 วันทำการนับแต่วันที่เลขานุการบริษัทได้รับรายงาน

ในกรณีที่กรรมการบริษัทหรือผู้บริหารคนใดคนหนึ่งมีส่วนได้เสียกับผลประโยชน์ในเรื่องที่กำลังพิจารณา ผู้มีส่วนได้เสียนั้นต้องไม่เข้าร่วมประชุม และงดออกเสียง เพื่อให้การตัดสินใจของคณะกรรมการบริษัทและผู้บริหารเป็นไปอย่างอิสระและยุติธรรม ปฏิบัติเป็นไปตามขั้นตอนหรือมาตรการการอนุมัติการทำรายการระหว่างกันของบริษัท

### 3) การคำนึงถึงบทบาทของผู้มีส่วนได้เสีย

คณะกรรมการบริษัท ได้ให้ความสำคัญ และตระหนักถึงสิทธิของผู้มีส่วนได้เสียกลุ่มต่างๆ โดยจัดให้ มีนโยบายที่ชัดเจนเกี่ยวกับการปฏิบัติต่อผู้มีส่วนได้เสียทุกฝ่าย ดังนี้

#### ลูกค้า

บริษัทมีนโยบายมุ่งมั่นในการดำรงไว้ซึ่งกระบวนการผลิตที่มีมาตรฐานระดับสากล เพื่อให้ได้สินค้าที่มี คุณภาพและความปลอดภัยในการบริโภคตลอดจนปรับปรุงประสิทธิภาพการให้บริการ โดยยึดมั่นความเป็น ธรรมทั้งในด้านราคา ความซื่อสัตย์สุจริตต่อการเจรจาและการปฏิบัติตามสัญญา

แนวทางปฏิบัติ : บริษัทมุ่งมั่นพัฒนาคุณภาพสินค้าและบริการอย่างต่อเนื่อง โดยบริษัทได้รับการรับรอง ตามมาตรฐาน GMP, HACCP, BRC, ISO 9001, ISO 14001, Amfori BSCI, SMETA Sedex และดำเนินงาน ด้าน CSR เพื่อให้ได้สินค้าที่ดีมีคุณภาพและสร้างความพึงพอใจให้กับลูกค้าอย่างยั่งยืนต่อไป รวมทั้งจัดให้มีการ ประเมินความพึงพอใจของลูกค้าอย่างสม่ำเสมอ

#### คู่ค้า

บริษัทกำหนดนโยบายคำนึงถึงความเสมอภาคและความซื่อสัตย์ในการดำเนินธุรกิจ รักษาผลประโยชน์ ร่วมกับคู่ค้า โดยกำหนดตามกฎหมายและปฏิบัติตามข้อตกลงที่กำหนดร่วมกันอย่างเคร่งครัด และมีจริยาบรรณในการดำเนินธุรกิจ

แนวทางปฏิบัติ : บริษัทได้จัดทำคู่มือการดำเนินการเกี่ยวกับการจัดซื้อสินค้าและบริการไว้อย่างชัดเจน มีขั้นตอนการคัดเลือกคู่ค้า มีการปฏิบัติตามเงื่อนไขการค้า และสัญญาที่ตกลงกันไว้ มีการจ่ายชำระเงินตรงตาม เวลา รวมทั้งให้ความร่วมมือแก่ผู้ขายสินค้า และบริการในด้านข้อมูลต่างๆ ที่จำเป็น รวมถึงส่งเสริมและสนับสนุน ให้คู่ค้าดำเนินธุรกิจตามหลักการพัฒนาที่ยั่งยืนด้วยความรับผิดชอบต่อสังคมและสิ่งแวดล้อม

#### คู่แข่ง

บริษัทกำหนดนโยบายปฏิบัติต่อคู่แข่งทางการค้าให้สอดคล้องกับหลักสากล ภายใต้กรอบกฎหมาย เกี่ยวกับการแข่งขันทางการค้า และปฏิบัติตามกรอบกติกาการแข่งขันทางธุรกิจด้วยความสุจริต

แนวทางปฏิบัติ : บริษัทประพฤติปฏิบัติภายใต้กรอบกติกาของการแข่งขันอย่างเสรี เป็นธรรม และด้วยความสุจริต โดยกำหนดกรอบแนวปฏิบัติการแข่งขันทางการค้าเพื่อเป็นแนวทางในพนักงานได้ยึดถือ ปฏิบัติให้ถูกต้องเหมาะสม

#### สถาบันการเงิน

บริษัทมีนโยบายในการบริหารเงินทุนอย่างรอบคอบ รัดกุม ไม่ให้เกิดกรณีผิดนัดชำระหนี้ต่อสถาบันการ เงินไม่ว่ากรณีใด

แนวทางปฏิบัติ : บริษัทปฏิบัติตามเงื่อนไขการกู้ยืมเงินตามข้อตกลงและหน้าที่ที่พึงมีต่อเจ้าหนี้ สถาบันการเงินทุกแห่ง โดยบริษัทได้กำหนดกรอบในการอนุมัติรายการกู้ยืมเงิน และการค้าประกัน ต้องผ่านการอนุมัติรายการจากคณะกรรมการบริหาร

#### พนักงาน

บริษัทมีนโยบายให้ความสำคัญแก่พนักงานของบริษัททุกระดับชั้น ไม่มีการแบ่งแยกเชื้อชาติ ศาสนา และไม่ว่าเพศหญิงหรือชาย โดยพนักงานทุกคนต่างมีสิทธิเท่าเทียมกันและได้รับการปฏิบัติอย่างเสมอภาค โดยมีผลตอบแทนและสวัสดิการให้แก่พนักงานอย่างเหมาะสมประกอบด้วย เงินเดือน กองทุนสำรองเลี้ยงชีพ ประกันสังคม ค่ารักษาพยาบาล ประกันชีวิต และยังมี การจัดตั้งคณะกรรมการสวัสดิการเพื่อดูแลสิทธิของ พนักงานอย่างเป็นธรรม

แนวทางปฏิบัติ : บริษัทปฏิบัติตามกฎหมายและข้อบังคับที่เกี่ยวข้องกับพนักงานและหลักการเกี่ยวกับสิทธิมนุษยชนขั้นพื้นฐานตามเกณฑ์สากล โดยไม่แบ่งแยกถิ่นกำเนิด เชื้อชาติ ศาสนา เพศ การศึกษา รวมถึงบริหารจัดการ พัฒนาบุคลากรให้สอดคล้อง และสนับสนุนเป้าหมายธุรกิจ กลยุทธ์ระยะสั้น และระยะยาวขององค์กร โดยให้ผลตอบแทนที่เป็นธรรมแก่พนักงาน พร้อมทั้งส่งเสริม และให้ความรู้ความเข้าใจในการบริหารจัดการเงิน และการลงทุนในกองทุนสำรองเลี้ยงชีพ

### ชุมชน สังคม และสิ่งแวดล้อม

บริษัทได้ให้ความสำคัญและเคารพต่อวิถีชีวิตความเป็นอยู่ของชุมชน ส่งเสริมและมีส่วนร่วมในกิจกรรมด้านการรักษาสภาพแวดล้อมและให้การสนับสนุนด้านสังคมและสาธารณประโยชน์ นโยบายด้านต่างๆ ของบริษัทที่คำนึงถึงผู้มีส่วนได้เสีย ได้ประกาศให้พนักงานทราบและใช้ถือปฏิบัติโดยทั่วกัน ดังนี้

#### นโยบายด้านความรับผิดชอบต่อสังคม(CSR)

บริษัทยึดมั่นดำเนินธุรกิจด้วยความรับผิดชอบต่อสังคม ชุมชน และสิ่งแวดล้อม เพื่อตอบสนองความพึงพอใจอย่างสูงสุดต่อผู้มีส่วนได้เสียที่เกี่ยวข้องกับองค์กร และสร้างความสุขที่สร้างสรรค์อย่างยั่งยืนในทุกมิติ

แนวทางปฏิบัติ : บริษัทนำมาตรฐานความรับผิดชอบต่อผู้ประกอบการอุตสาหกรรมต่อสังคม (CSR) มาประยุกต์ใช้ให้สอดคล้องกับการดำเนินธุรกิจอย่างต่อเนื่อง ตั้งแต่ปี 2554 จนถึงปัจจุบัน

#### นโยบายการไม่ละเมิดสิทธิมนุษยชน

บริษัทให้ความสำคัญและถือเป็นนโยบายหลักในการดำเนินธุรกิจไปสู่ความยั่งยืน โดยคำนึงถึงการเคารพสิทธิมนุษยชนและเคารพต่อศักดิ์ศรีในความเป็นมนุษย์ของพนักงานทุกคน ซึ่งเป็นรากฐานของการดำเนินธุรกิจอย่างมีคุณภาพและคุณค่า

แนวทางปฏิบัติ : บริษัทให้โอกาสที่เท่าเทียมกันไม่เลือกปฏิบัติ โดยมีการรับคนพิการเข้าทำงาน ป้องกันการจ้างแรงงานเด็ก และคำนึงถึงสิทธิมนุษยชนโดยเฉพาะไม่การละเมิดสิทธิขั้นพื้นฐาน ด้านเชื้อชาติ สตรี เด็ก คนพิการ เป็นต้น

#### นโยบายสิ่งแวดล้อม อาชีวอนามัย และความปลอดภัย

บริษัทมีความมุ่งมั่น และตั้งปณิธานที่จะเป็นผู้นำในการผลิตอาหารที่มีคุณภาพ ปลอดภัย และรักษาสภาพแวดล้อม โดยคำนึงถึงสิ่งแวดล้อม อาชีว อนามัยและความปลอดภัยตามมาตรฐานสากล เพื่อเป็นที่พอใจของลูกค้า และประชาคมโลก และเพื่อให้บรรลุนโยบายข้างต้น ผู้บริหารจะสื่อสารให้พนักงานทุกคนเข้าใจ และสามารถนำไปปฏิบัติอย่างจริงจัง ตลอดจนสื่อสารต่อสาธารณชน ผู้เกี่ยวข้อง ผู้รับเหมา ผู้รับจ้างช่วง และผู้ที่ทำงานในนามของบริษัท

แนวทางปฏิบัติ :

1. บริษัทมุ่งเน้นป้องกันปัญหา และปรับปรุงการจัดการด้านสิ่งแวดล้อมอย่างต่อเนื่อง โดยลดการใช้ทรัพยากร และเพิ่มการนำกลับไปใช้ใหม่
2. ส่งเสริมสุขภาพที่ดี ป้องกันการบาดเจ็บและโรคจากการทำงาน รวมทั้งอันตรายจากความเสียง ทุกกิจกรรมทั้งของพนักงานและผู้เกี่ยวข้อง ที่มีความเสี่ยงตั้งแต่ระดับปานกลางขึ้นไป พร้อมทั้งป้องกันอุบัติเหตุ และเหตุการณ์ที่จะก่อให้เกิดความสูญเสียต่อชีวิต ทรัพย์สิน และกระบวนการผลิตอย่างต่อเนื่อง
3. พัฒนาระบบการจัดการ รวมถึงสมรรถนะด้านสิ่งแวดล้อม อาชีวอนามัยและความปลอดภัยอย่างเหมาะสม และสอดคล้องกับข้อกำหนดของกฎหมาย และข้อกำหนดอื่นๆ ที่บริษัทได้ทำข้อตกลงไว้ รวมถึงกฎหมายและข้อกำหนดต่างๆ ที่เกี่ยวข้องกับปัญหาสิ่งแวดล้อมของกิจกรรม หรือผลิตภัณฑ์ของบริษัท ที่อยู่ในขอบเขตของระบบการจัดการด้านสิ่งแวดล้อมที่กำหนดไว้

4. จัดทำ ทบทวนวัตถุประสงค์และเป้าหมายให้สอดคล้องกับปัญหาสิ่งแวดล้อม และความเสี่ยงระดับปานกลางขึ้นไป
5. ส่งเสริมและสนับสนุนคู่ค้า และคู่สัญญาในการจัดทรวัดทุติยและบริการที่แสดงความรับผิดชอบในการดำเนินการตามมาตรฐานสิ่งแวดล้อม อาชีวอนามัยและความปลอดภัย ทั้งลูกค้าและผู้ขาย
6. ฝึกอบรม และสร้างจิตสำนึกด้านสิ่งแวดล้อม อาชีวอนามัยและความปลอดภัย ให้พนักงานทุกระดับพร้อมทั้งกระตุ้นและส่งเสริมให้ทุกคนมีส่วนร่วม และเสนอแนะในกิจกรรมของบริษัทและปฏิบัติอย่างจริงจัง
7. ให้การสนับสนุนทรัพยากรทั้งในเรื่องบุคลากร เวลา และฝึกอบรมที่เหมาะสม และเพียงพอ โดยจะมีการวัดผล และประเมินผลพร้อมทั้งปรับปรุงระบบการจัดการสิ่งแวดล้อม อาชีวอนามัยและความปลอดภัยให้มีประสิทธิภาพอย่างต่อเนื่อง

### นโยบายการอนุรักษ์พลังงาน

บริษัทคำนึงถึงความสำคัญในเรื่องของพลังงาน โดยถือเป็นหน้าที่ของพนักงานทุกคนที่ต้องให้ความร่วมมือในการอนุรักษ์พลังงาน เพื่อส่งผลให้มีการพัฒนาพลังงานอย่างต่อเนื่องและยั่งยืน

แนวทางปฏิบัติ :

1. จัดทำระบบการจัดการด้านพลังงาน โดยกำหนดให้เป็นส่วนหนึ่งในการดำเนินงานของบริษัท
2. กำหนดแผนงานและเป้าหมายการอนุรักษ์พลังงานในแต่ละปีให้เหมาะสมต่อการใช้พลังงานของบริษัท และจะสื่อสารให้พนักงานของบริษัทได้เข้าใจและปฏิบัติได้อย่างถูกต้อง
3. บริษัทถือว่าการอนุรักษ์พลังงานเป็นหน้าที่ความรับผิดชอบของพนักงานทุกคน ทุกระดับที่ต้องให้ความร่วมมือในการปฏิบัติตามกฎหมายที่เกี่ยวข้องกับการอนุรักษ์พลังงานและการจัดการด้านพลังงาน
4. ให้การสนับสนุน จัดสรรทรัพยากร บุคลากร งบประมาณ เวลาในการทำงาน การฝึกอบรม เพื่อพัฒนางานด้านพลังงาน
5. ปรับปรุงประสิทธิภาพการใช้พลังงานอย่างต่อเนื่อง โดยจะมีการประชุม ทบทวน นโยบาย เป้าหมาย และแผนการจัดการด้านพลังงานอย่างต่อเนื่อง

### นโยบายไม่ล่วงละเมิดลิขสิทธิ์ หรือทรัพย์สินทางปัญญา

บริษัทส่งเสริมและปฏิบัติตามสิทธิในทรัพย์สิน ทรัพย์สินทางปัญญา ลิขสิทธิ์ สิทธิบัตร สิทธิทางศีลธรรมอย่างเคร่งครัด

แนวทางปฏิบัติ : บริษัทส่งเสริมให้ผู้บริหาร พนักงาน ใช้ทรัพยากรและทรัพย์สินของบริษัทอย่างมีประสิทธิภาพ ใช้สินค้าและบริการที่มีลิขสิทธิ์ถูกต้องและไม่สนับสนุนสินค้าหรือการกระทำที่เป็นการละเมิดทรัพย์สินทางปัญญา เช่น ห้ามใช้ software ที่ผิดกฎหมาย โดยบริษัทถือว่าการละเมิดทรัพย์สินทางปัญญา และเป็นความผิดร้ายแรง

### นโยบายต่อต้านการทุจริตและห้ามจ่ายสินบนเพื่อประโยชน์ทางธุรกิจของบริษัท

บริษัทให้ความสำคัญกับการต่อต้านการทุจริต คอร์รัปชัน ตลอดจนสนับสนุนและส่งเสริมให้บุคลากรทุกระดับมีจิตสำนึกในการต่อต้านการทุจริต คอร์รัปชันในทุกรูปแบบ

แนวทางปฏิบัติ : บุคลากรทุกระดับของบริษัท และบริษัทย่อยต้องปฏิบัติตามแนวทางที่ได้กำหนดไว้ดังนี้

1. ปฏิบัติตามนโยบายการป้องกันและต่อต้านการทุจริต การให้หรือรับสินบน จรรยาบรรณทางธุรกิจ รวมทั้งกฎระเบียบและข้อบังคับบริษัท โดยต้องไม่เข้าไปเกี่ยวข้องกับการทุจริตคอร์รัปชัน ในทุกรูปแบบไม่ว่าโดยทางตรงหรือทางอ้อม

2. ไม่กระทำการใดๆ ที่เป็นการแสดงถึงเจตนาว่าเป็นการทุจริตคอร์รัปชัน การให้หรือรับสินบน แก่ผู้มีส่วนได้เสียที่เกี่ยวข้องกับบริษัท ในเรื่องที่ดินมีหน้าที่รับผิดชอบ ทั้งทางตรงหรือโดยทางอ้อม เพื่อให้ได้มาซึ่งผลประโยชน์แก่ตนเองหรือผู้เกี่ยวข้อง
3. ไม่ละเลยหรือเพิกเฉย เมื่อพบเห็นการกระทำที่เข้าข่ายการทุจริตคอร์รัปชันที่เกี่ยวข้องกับบริษัท และบริษัทในกลุ่ม โดยถือเป็นหน้าที่ที่ต้องแจ้งให้ผู้บังคับบัญชา หรือบุคคลที่รับผิดชอบได้ทราบ และให้ความร่วมมือในการตรวจสอบข้อเท็จจริงต่างๆ

ทั้งนี้ บริษัทมีการจัดให้มีการฝึกอบรมแก่พนักงานเป็นประจำทุกปี เพื่อให้มีความรู้ความเข้าใจในการต่อต้านการทุจริตคอร์รัปชัน และเพื่อให้พนักงานทราบถึงนโยบายและแนวทางปฏิบัติกรณีพบเห็นการกระทำที่เข้าข่ายการทุจริตคอร์รัปชัน อาทิ ปลุกฝังให้พนักงานในองค์กรทราบถึงนโยบายต่อต้านการทุจริตและห้ามจ่ายสินบน กระบวนการแจ้งเบาะแส และมาตรการคุ้มครองผู้แจ้งเบาะแส เป็นต้น

### นโยบายการแจ้งเบาะแสและมาตรการคุ้มครองผู้แจ้งเบาะแส

บริษัทเปิดโอกาสให้ผู้มีส่วนได้เสียทั้งภายในและภายนอกองค์กรแจ้งเบาะแสหรือข้อร้องเรียนเกี่ยวกับการกระทำผิดกฎหมาย จรรยาบรรณ ฝ่าฝืนการกำกับดูแลกิจการที่ดี

แนวทางปฏิบัติ : บริษัทได้กำหนดช่องทางในการรับและจัดการกับข้อร้องเรียนของผู้มีส่วนได้เสียผ่านทางคณะกรรมการตรวจสอบของบริษัทได้โดยตรงที่ บมจ.อาหารสยาม เลขที่ 1 ชั้น 43 อาคารเอ็มไพร์ทาวเวอร์ ถนนสาทรใต้ แขวงยานนาวา เขตสาทร กทม.10120 หรือที่ E-mail address: Auditcommittee@siamfood.co.th รวมถึงจัดให้มีกล่องรับความเห็นภายในบริษัท ทั้งนี้ บริษัทมีกระบวนการตรวจสอบ และสอบสวนข้อร้องเรียนตามขั้นตอน เพื่อให้เกิดความมั่นใจว่าข้อร้องเรียนจะได้รับการพิจารณาอย่างรอบคอบด้วยความถูกต้องและเป็นธรรม และรายงานต่อคณะกรรมการตามลำดับ โดยได้ประกาศนโยบายการแจ้งเบาะแสและมาตรการคุ้มครองผู้แจ้งเบาะแสให้พนักงานทราบและถือปฏิบัติโดยทั่วกัน รวมทั้งการเผยแพร่ข้อมูลในเว็บไซต์ของบริษัท [www.siamfood.co.th](http://www.siamfood.co.th)

ในกรณีที่เป็นเรื่องที่พนักงานถูกร้องเรียนว่าได้มีการกระทำผิด บริษัทมีนโยบายและแนวทางในการให้ความเป็นธรรมแก่พนักงานและผู้แจ้งเบาะแสเพื่อไม่ให้เกิดผลกระทบต่อสิทธิส่วนบุคคลตามกฎหมายทุกฝ่าย

### นโยบายเทคโนโลยีสารสนเทศ :

บริษัทตระหนักถึงความสำคัญของการนำเทคโนโลยีสารสนเทศมาใช้ในการบริหารจัดการธุรกิจ จึงได้กำหนดนโยบายเทคโนโลยีสารสนเทศเพื่อให้บริษัทมีกรอบการกำกับดูแลและบริหารจัดการเทคโนโลยีสารสนเทศระดับองค์กรที่ดี โดยอ้างอิงหลักการจากหลักเกณฑ์และแนวปฏิบัติในการจัดให้มีระบบเทคโนโลยีสารสนเทศ แนวทางปฏิบัติในการรักษาความมั่นคงปลอดภัยของระบบสารสนเทศของสำนักงานคณะกรรมการกำกับหลักทรัพย์และตลาดหลักทรัพย์ ตลอดจนกฎหมายอื่นที่เกี่ยวข้อง มาปรับใช้ให้เหมาะสมกับบริบทการดำเนินธุรกิจของบริษัท

แนวทางปฏิบัติ : บริษัทได้กำหนดนโยบายและแนวทางการปฏิบัติในด้านต่างๆ ดังนี้

- 1) นโยบายการจัดสรรและบริหารทรัพยากรด้านเทคโนโลยีสารสนเทศ
- 2) นโยบายการบริหารและจัดการความเสี่ยงด้านเทคโนโลยีสารสนเทศ
- 3) นโยบายรักษาความมั่นคงปลอดภัยของระบบเทคโนโลยีสารสนเทศ

ประกาศให้พนักงานทราบและถือปฏิบัติโดยทั่วกัน รวมทั้งการเผยแพร่ข้อมูลในเว็บไซต์ของบริษัท [www.siamfood.co.th](http://www.siamfood.co.th)

## นโยบายค่าตอบแทนและสวัสดิการพนักงาน

แนวทางปฏิบัติ : บริษัท มีนโยบายการจ่ายค่าตอบแทนพนักงาน โดยคำนึงถึงความเหมาะสม ความเป็นธรรม ตามความรู้ ความสามารถ รวมถึงผลการปฏิบัติงานของพนักงานแต่ละคน และสอดคล้องกับผลประกอบการของบริษัท

นอกจากนี้ บริษัทฯ จัดให้มีสวัสดิการต่างๆ ให้กับพนักงานตามที่กฎหมายกำหนด และสวัสดิการอื่นๆ ที่จำเป็นเพื่อเสริมสร้างคุณภาพชีวิตให้แก่พนักงาน

## แนวทางการพัฒนาอย่างยั่งยืน

บริษัทมีอุดมการณ์ในการดำเนินธุรกิจอย่างมีคุณธรรม โดยยึดมั่นในความรับผิดชอบต่อผู้มีส่วนได้เสียทุกฝ่ายเพื่อประโยชน์ร่วมกันอย่างยั่งยืน จึงได้มีการกำหนดกรอบการพัฒนาสู่ความยั่งยืนจากแนวทางการดำเนินการในระดับสากล ครอบคลุมทั้งด้านเศรษฐกิจ สังคม และสิ่งแวดล้อม ภายใต้หลักการกำกับการดูแลกิจการที่ดี สอดคล้องกับการดำเนินธุรกิจ สร้างคุณค่าให้กับสังคมอย่างต่อเนื่อง ผ่านการดำเนินธุรกิจที่เป็นมิตรกับสิ่งแวดล้อม และพร้อมที่จะถ่ายทอดองค์ความรู้ ประสบการณ์ ให้กับผู้มีส่วนได้เสียผ่านกระบวนการมีส่วนร่วม อาทิ ถ่ายทอดองค์ความรู้ให้กับ Contract Farming ตามโครงการ SFP Model พร้อมทั้งศึกษาและนำนวัตกรรมใหม่ๆ มาใช้พัฒนาธุรกิจ โดยคณะกรรมการบริหารมีหน้าที่ในการติดตามผลการปฏิบัติ และให้คำแนะนำในการปฏิบัติเป็นประจำทุกเดือน เพื่อกำกับดูแลให้เกิดความยั่งยืนร่วมกัน ซึ่งบริษัทได้รับคัดเลือกให้อยู่ใน Thailand Sustainability Investment หรือ “รายชื่อหุ้นยั่งยืน” ประจำปี 2562 และ ปี 2563 จากตลาดหลักทรัพย์แห่งประเทศไทย

ทั้งนี้ บริษัทได้ชี้แจงรายละเอียดเกี่ยวกับนโยบาย การดำเนินงาน และกิจกรรมต่างๆ กับผู้มีส่วนได้เสียในหัวข้อที่ 10 ความรับผิดชอบต่อสังคมของกิจการ (CSR)

## 4) การเปิดเผยข้อมูลและความโปร่งใส

คณะกรรมการบริษัท มีนโยบายที่จะเปิดเผยข้อมูลและสารสนเทศทั้งทางการเงินและไม่ใช่ทางการเงิน ที่เกี่ยวข้องกับการดำเนินธุรกิจและผลประกอบการของบริษัทที่ตรงต่อความเป็นจริงทุกประการอย่างครบถ้วน และแสดงให้เห็นสถานภาพของการประกอบการและสถานภาพทางการเงินที่แท้จริงของบริษัท อย่างถูกต้องรวมทั้งอนาคตของธุรกิจของบริษัท

คณะกรรมการบริษัท มีหน้าที่กำกับดูแลให้การเปิดเผยข้อมูลของบริษัทเป็นไปตามกฎหมาย ข้อบังคับ และระเบียบที่เกี่ยวข้องกับการเปิดเผยข้อมูลและความโปร่งใสอย่างเคร่งครัด พร้อมทั้งติดตามการแก้ไขเปลี่ยนแปลงอยู่อย่างสม่ำเสมอ เพื่อให้มั่นใจได้ว่ากฎหมาย กฎเกณฑ์ข้อบังคับที่บริษัทถือปฏิบัตินั้นมีความถูกต้อง และได้มอบหมายให้เลขานุการบริษัททำหน้าที่สื่อสารกับ ผู้ถือหุ้น นักลงทุน และนักวิเคราะห์หลักทรัพย์ทั่วไปอย่างเท่าเทียมกัน สามารถติดต่อได้ที่สำนักงานบริษัท หรือ E-mail address : [pornpun.p@siamfood.co.th](mailto:pornpun.p@siamfood.co.th) หรือ โทร 0-2287-7009 รวมทั้งการเผยแพร่ข้อมูลผ่านช่องทางและสื่อการเผยแพร่ข้อมูลต่างๆ ของตลาดหลักทรัพย์แห่งประเทศไทย ตลอดจนผ่านเว็บไซต์ของบริษัทที่ <http://www.siamfood.co.th> เพื่อให้ นักลงทุนและผู้ที่เกี่ยวข้อง ทั้งที่เป็นผู้ถือหุ้นและผู้สนใจจะถือหุ้นในอนาคตได้ใช้ประกอบการตัดสินใจลงทุน อาทิ การจัดทำคำอธิบายและการวิเคราะห์ของฝ่ายจัดการ (Management Discussion and Analysis หรือ MD&A) เพื่อประกอบการเปิดเผยงบการเงินทุกไตรมาส ทั้งนี้ เพื่อให้ นักลงทุนได้รับทราบข้อมูลและเข้าใจการเปลี่ยนแปลงที่เกิดขึ้นกับฐานะการเงินและผลการดำเนินงานของบริษัทในแต่ละไตรมาสได้ดียิ่งขึ้นนอกเหนือจากข้อมูลตัวเลขในงบการเงินเพียงอย่างเดียว

คณะกรรมการบริษัท ได้มอบหมายให้คณะกรรมการตรวจสอบ ซึ่งประกอบด้วยกรรมการอิสระ เป็นผู้ดูแลรับผิดชอบเกี่ยวกับคุณภาพของรายงานทางการเงินและระบบควบคุมภายใน และความเห็นของคณะกรรมการตรวจสอบเกี่ยวกับเรื่องนี้ ได้ปรากฏในรายงานของคณะกรรมการตรวจสอบ ซึ่งแสดงไว้ในรายงานประจำปีแล้ว

คณะกรรมการบริษัท มีหน้าที่รับผิดชอบในการรายงานความรับผิดชอบของคณะกรรมการต่อรายงานทางการเงิน แสดงไว้คู่กับรายงานผู้สอบบัญชีในรายงานประจำปี

บริษัทมีการเปิดเผยบทบาท และหน้าที่ของคณะกรรมการและคณะกรรมการชดเชย จำนวนครั้งของการประชุมและจำนวนครั้งที่กรรมการแต่ละท่านเข้าร่วมประชุมในปีที่ผ่านมา และความเห็นจากการทำหน้าที่ รวมถึงการฝึกอบรมและพัฒนาความรู้ด้านวิชาชีพอย่างต่อเนื่องของกรรมการในแบบ 56-1 และในรายงานประจำปีของบริษัท อีกทั้งได้เผยแพร่หนังสือรับรอง ข้อบังคับของบริษัท และนโยบายการกำกับดูแลกิจการที่ดีในเว็บไซต์ของบริษัท

## 5) ความรับผิดชอบของคณะกรรมการ

บทบาท หน้าที่ และความรับผิดชอบของคณะกรรมการบริษัทให้เป็นไปตามที่ได้กำหนดไว้ในโดยกฎหมาย หนังสือบริคณห์สนธิ ข้อบังคับของบริษัท และมติที่ประชุมผู้ถือหุ้น กล่าวคือคณะกรรมการต้องปฏิบัติหน้าที่ด้วยความซื่อสัตย์สุจริต (Fiduciary Duties) ควบคุมดูแลการบริหารกิจการของบริษัทด้วยความระมัดระวัง (Duty of Care) ด้วยทักษะ (Skills) โดยยึดเหตุผล หลักจริยธรรม มุ่งเน้นให้เกิดประโยชน์และการเพิ่มมูลค่าให้แก่บริษัท จึงมีความจำเป็นต้องให้มีการกำกับดูแลฝ่ายบริหารอย่างมีประสิทธิภาพ เพื่อให้เกิดประสิทธิผลต่อบริษัท

คณะกรรมการบริษัท เป็นผู้มีบทบาทสำคัญในการกำหนดนโยบายของบริษัท โดยรวมกับผู้บริหารระดับสูง วางแผนการดำเนินงานทั้งระยะสั้น ระยะยาว ตลอดจนกำหนดนโยบายการเงิน การบริหารความเสี่ยง และภาพรวมขององค์กรมีบทบาทสำคัญในการกำกับดูแล ตรวจสอบ และประเมินผล การดำเนินงานของบริษัท และผลการปฏิบัติงานของผู้บริหารระดับสูงให้เป็นไปตามแผนที่วางไว้อย่างเป็นระบบ ในเรื่องต่างๆ ดังนี้

### • ความขัดแย้งของผลประโยชน์

คณะกรรมการบริษัท ให้ความสำคัญในเรื่องการจัดการเกี่ยวกับความขัดแย้งของผลประโยชน์โดยมีการจัดโครงสร้างการถือหุ้นที่ชัดเจน โปร่งใส ไม่มีการถือหุ้นไขว้กับผู้ถือหุ้นรายใหญ่ เพื่อไม่ให้เกิดความขัดแย้งทางผลประโยชน์ให้แก่ฝ่ายใดฝ่ายหนึ่ง และเปิดเผยโครงสร้างการถือหุ้นของบริษัทและบริษัทย่อยไว้ในรายงานประจำปี

### • ระบบการควบคุมภายในและการตรวจสอบภายใน

คณะกรรมการบริษัท ให้ความสำคัญต่อระบบการควบคุมภายในทุกระดับ ตั้งแต่ระดับบริหารจนถึงระดับปฏิบัติงาน ซึ่งคณะกรรมการบริษัทได้กำหนดภาระหน้าที่ และอำนาจการดำเนินการไว้อย่างชัดเจน เป็นลายลักษณ์อักษร มีการแยกหน้าที่ผู้ปฏิบัติงาน และผู้ควบคุมประเมินผลออกจากกันเพื่อให้เกิดการถ่วงดุล และตรวจสอบระหว่างกันอย่างเหมาะสม ทั้งนี้คณะกรรมการบริษัทได้แต่งตั้งคณะกรรมการตรวจสอบ ซึ่งจะพิจารณาความเพียงพอของระบบการควบคุมภายในของบริษัทโดยทบทวนผลการปฏิบัติงานของส่วนตรวจสอบภายใน และผู้สอบบัญชีรับอนุญาตของบริษัทอย่างต่อเนื่อง นอกจากนี้ยังกำหนดให้ส่วนตรวจสอบภายใน เข้าร่วมหารือ และแลกเปลี่ยนข้อคิดเห็นพร้อมนำเสนอผลการตรวจสอบเป็นประจำอย่างน้อยทุกไตรมาส เพื่อพิจารณาความเหมาะสมของขอบเขตภาระความรับผิดชอบ รวมทั้งแผนการปฏิบัติงาน หรือพบข้อบกพร่องที่เป็นสาระสำคัญแล้วจึงรายงานต่อคณะกรรมการบริษัท เพื่อดำเนินการปรับปรุงแก้ไขต่อไป





ทั้งนี้ คณะกรรมการบริษัทร่วมกับคณะกรรมการตรวจสอบ ได้ทำการประเมินความเสี่ยงและความเหมาะสมของการควบคุมภายใน และระบบการบริหารความเสี่ยงตามแบบประเมินที่สำนักงานกำกับหลักทรัพย์ และตลาดหลักทรัพย์ (ก.ล.ต.) กำหนด โดยเปิดเผยไว้ในรายงานประจำปีของบริษัท

- **ระบบการบริหารความเสี่ยง**

คณะกรรมการบริษัท ให้ความสำคัญต่อการบริหารความเสี่ยงขององค์กร โดยกำหนดนโยบายด้านการบริหารความเสี่ยงครอบคลุมการปฏิบัติงานทั้งองค์กร โดยมอบหมายให้ฝ่ายจัดการเป็นผู้ปฏิบัติตามนโยบาย และรายงานให้คณะกรรมการทราบเป็นประจำ อีกทั้งได้กำหนดให้ทำการทบทวนระบบหรือประเมินประสิทธิผลของการจัดการความเสี่ยงปีละ 1 ครั้ง หากพบว่าระดับความเสี่ยงมีการเปลี่ยนแปลงในระดับที่สูงขึ้น ฝ่ายปฏิบัติการต้องวิเคราะห์สาเหตุ และกำหนดแนวทางการแก้ไข พร้อมติดตามอย่างใกล้ชิดและต่อเนื่อง โดยบริษัทได้เปิดเผยไว้ในรายงานประจำปี และแบบ 56-1 ของบริษัท

- **รายการที่เกี่ยวข้องกัน**

คณะกรรมการบริษัท ตระหนักถึงความสำคัญในการดำเนินธุรกิจด้วยความโปร่งใส และคำนึงถึงผู้มีส่วนได้เสียทุกฝ่าย จึงได้กำหนดนโยบายและระเบียบปฏิบัติการทำรายการเกี่ยวข้องกัน เพื่อเป็นแนวทางการปฏิบัติที่ชัดเจน ให้เกิดความโปร่งใส ไม่ก่อให้เกิดความขัดแย้งทางผลประโยชน์ และเป็นประโยชน์สูงสุดต่อบริษัท ตามคู่มือจรรยาบรรณ และนโยบายการทำรายการที่เกี่ยวข้องกันของบริษัท กล่าวคือคณะกรรมการบริษัท และคณะกรรมการตรวจสอบมีหน้าที่พิจารณาความเหมาะสมของรายการอย่างรอบคอบ โดยคำนึงถึงผลประโยชน์ของบริษัท เป็นสำคัญ รวมทั้งมีการปฏิบัติตามกฎหมายหลักเกณฑ์ของสำนักงาน ก.ล.ต. และตลาดหลักทรัพย์แห่งประเทศไทยกำหนด โดยราคาและเงื่อนไข เสมือนทำรายการกับบุคคลภายนอกภายใต้เงื่อนไขการค้าทั่วไป (Arm's Length Basis) โดยที่ผู้มีส่วนได้เสียจะไม่มีส่วนร่วมในการตัดสินใจ และคณะกรรมการมีการกำกับดูแลให้มีการปฏิบัติตามข้อกำหนดเกี่ยวกับขั้นตอนการดำเนินการและการเปิดเผยข้อมูลของรายการที่อาจมีความขัดแย้งของผลประโยชน์ให้ถูกต้องครบถ้วน โดยได้เปิดเผยรายละเอียดมูลค่ารายการ คู่สัญญา เหตุผล และความจำเป็น ไว้ในนโยบายการทำรายการระหว่างกัน รายงานประจำปี และแบบ 56-1

- **กลไกกำกับดูแลบริษัทย่อย และบริษัทร่วม**

คณะกรรมการบริษัท ให้ความสำคัญต่อการบริหารงานในบริษัทย่อยและบริษัทร่วม เพื่อดูแลรักษาผลประโยชน์ในเงินลงทุนของบริษัท ผ่านการดำเนินการต่างๆ ดังนี้

1. มอบหมายให้กรรมการหรือผู้บริหารของบริษัทที่มีคุณสมบัติเหมาะสมเข้าเป็นกรรมการในบริษัทย่อยและบริษัทร่วม อย่างน้อยตามสัดส่วนการถือหุ้นของบริษัท เพื่อให้เป็นตัวแทนบริษัทในการกำหนดนโยบายและติดตามดูแลการดำเนินธุรกิจของบริษัทย่อยและบริษัทร่วม โดยควบคุมการบริหารงานให้สอดคล้องกับนโยบายหลักของบริษัท เป็นไปตามกฎหมาย ประกาศ และหลักเกณฑ์ของตลาดหลักทรัพย์ฯ
2. กรรมการหรือผู้บริหารที่เป็นตัวแทนบริษัทสามารถปฏิบัติหน้าที่ตามขอบเขตอำนาจหน้าที่เพื่อรักษาประโยชน์สูงสุดของบริษัท รวมทั้ง ต้องรายงานผลการดำเนินธุรกิจหรือข้อมูลการเปลี่ยนแปลงที่สำคัญในด้านต่างๆ ของบริษัทย่อยและบริษัทร่วมต่อที่ประชุมคณะกรรมการบริษัททุก ไตรมาส นอกจากนี้ เมื่อบริษัทย่อยหรือบริษัทร่วมจะมีการขออนุมัติดำเนินการในเรื่องสำคัญ เช่น การได้มาหรือจำหน่ายไปซึ่งสินทรัพย์ที่สำคัญ การร่วมทุน การเพิ่มทุนและลดทุน เป็นต้น ต้องนำเสนอต่อคณะกรรมการของบริษัทเพื่อพิจารณาอนุมัติด้วย

3. บริษัทจะดูแลให้บริษัทย่อยปฏิบัติตามหลักเกณฑ์ กฎระเบียบ และประกาศของตลาดหลักทรัพย์ และสำนักงาน ก.ล.ต. เช่น การทำรายการระหว่างกันกับบุคคลที่เกี่ยวข้อง การได้มาและจำหน่ายไปซึ่งสินทรัพย์ หรือการทำรายการอื่นที่สำคัญ ต้องมีการเปิดเผยข้อมูลและการทำรายการในทำนองเดียวกับหลักเกณฑ์ของบริษัท
  4. บริษัทจะดูแลให้บริษัทย่อยและบริษัทที่มีการจัดทำบัญชีและรายงานทางการเงินถูกต้องตามกฎหมายที่เกี่ยวข้องและมาตรฐานการบัญชีที่รับรองโดยทั่วไป และสามารถรวบรวมมาจัดทำงบการเงินรวมได้ทันตามกำหนดเวลา
  5. บริษัทส่งเสริมให้บริษัทย่อยนำหลักการกำกับดูแลกิจการที่ดีและจรรยาบรรณทางธุรกิจของบริษัทมาปฏิบัติอย่างเคร่งครัด เช่น แนวปฏิบัติเกี่ยวกับการต่อต้านการทุจริตคอร์รัปชัน การดำเนินกิจกรรมความรับผิดชอบต่อสังคมและสิ่งแวดล้อม
  6. บริษัทกำหนดให้หน่วยงานตรวจสอบภายในของบริษัททำหน้าที่ประเมินประสิทธิผลของการกำกับดูแลการบริหารความเสี่ยง และการควบคุมภายในของบริษัทย่อย และนำเสนอผลที่ได้จากการประเมินเสนอที่ประชุมคณะกรรมการตรวจสอบและคณะกรรมการบริษัทเป็นประจำทุกปี
- นอกจากนี้ คณะกรรมการบริษัทยังได้แต่งตั้งคณะกรรมการชุดต่างๆ เพื่อให้ผู้ถือหุ้นมั่นใจได้ว่าบริษัทมีการดำเนินงานและกลั่นกรองอย่างรอบคอบ ได้แก่ คณะกรรมการตรวจสอบ คณะกรรมการกำหนดค่าตอบแทนและสรรหา คณะกรรมการบริหารความเสี่ยง และคณะกรรมการกำกับดูแลกิจการที่ดี เพื่อปฏิบัติหน้าที่เฉพาะเรื่องและเสนอเรื่องให้คณะกรรมการบริษัทพิจารณาหรือรับทราบ

### 5.1 โครงสร้างคณะกรรมการ

บริษัทได้กำหนดโครงสร้างของคณะกรรมการให้ประกอบด้วยกรรมการที่มีคุณสมบัติหลากหลาย โดยคัดเลือกจากบุคคลที่มีความรู้ ความสามารถ มีคุณสมบัติหลากหลาย มีทักษะ และประสบการณ์ในการดำเนินธุรกิจด้านต่างๆ อาทิ ด้านภาวะอุตสาหกรรม (Industry Knowledge) ด้านการเกษตร ด้านบัญชีการเงิน ด้านการจัดการ ด้านการตลาดระหว่างประเทศ ด้านกลยุทธ์ ด้านการบริหาร ด้านกฎหมาย และด้านอื่นๆ เป็นบุคคลที่มีภาวะผู้นำ มีวิสัยทัศน์ และมีความเป็นอิสระในการตัดสินใจเพื่อประโยชน์สูงสุดของบริษัท และผู้ถือหุ้นโดยรวม

คณะกรรมการบริษัทได้มอบหมายให้คณะกรรมการกำหนดค่าตอบแทนและสรรหา มีหน้าที่พิจารณาคัดเลือกผู้ที่มีความเหมาะสมจะดำรงตำแหน่งกรรมการจากบุคคลที่มีความรู้ ความสามารถ รวมทั้งวิชาชีพ ความเชี่ยวชาญเฉพาะด้าน ทักษะที่จำเป็นที่ยังขาดอยู่ในคณะกรรมการ โดยกำหนดคุณสมบัติให้สอดคล้องกับกลยุทธ์ในการดำเนินธุรกิจของบริษัท ไม่จำกัดเรื่องเพศ และมีคุณสมบัติตามที่กำหนดไว้ในหลักเกณฑ์ของตลาดหลักทรัพย์แห่งประเทศไทย ตามนโยบายความหลากหลายในโครงสร้างของคณะกรรมการของบริษัท (Board Diversity)

กรรมการได้รับการเลือกตั้งจากที่ประชุมผู้ถือหุ้น ซึ่งได้กำหนดจำนวนกรรมการของบริษัทมี 12 คน ประกอบด้วย

- กรรมการอิสระ 4 คน
- กรรมการบริหาร 8 คน (อย่างน้อยประกอบด้วยสุภาพสตรี 1 คน โดยปัจจุบันอยู่ระหว่างสรรหา 1 คน)

กรรมการอิสระส่วนใหญ่ดำรงตำแหน่งในคณะกรรมการตรวจสอบ และมีบางส่วนดำรงตำแหน่งในคณะกรรมการกำหนดค่าตอบแทนและสรรหาของบริษัท โดยมีคุณสมบัติตามกฎหมายของตลาดหลักทรัพย์แห่งประเทศไทย ที่ได้กำหนดหลักเกณฑ์ไว้

ทั้งนี้ กรรมการบริษัทมีวาระการดำรงตำแหน่งครั้งละ 3 ปี และสามารถได้รับเลือกตั้งกลับมาอีกได้ ซึ่งบริษัทไม่ได้กำหนดจำนวนวาระในการดำรงตำแหน่ง หรือจำนวนปีที่กรรมการอิสระสามารถดำรงตำแหน่งต่อเนื่องไม่เกิน 9 ปี หรือจำนวนบริษัทที่กรรมการบริษัทแต่ละคนดำรงตำแหน่งในบริษัทอื่น เนื่องจากบริษัทมีความเชื่อว่าความสามารถทางธุรกิจ ความเชี่ยวชาญในเรื่องต่างๆ และความเป็นอิสระของกรรมการบริษัทไม่ได้ขึ้นอยู่กับจำนวนวาระ หรือจำนวนบริษัทที่ดำรงตำแหน่ง แต่ขึ้นอยู่กับความสามารถกำหนดนโยบายในการดำเนินธุรกิจ การให้คำปรึกษา การแก้ไขปัญหาต่างๆ ได้ตามมาตรฐานที่บริษัทคาดหวังไว้ และทราบเท่าที่ยังสามารถอุทิศเวลาให้กับบริษัทอย่างเต็มที่ อีกทั้ง อำนาจในการตัดสินใจในการเลือกตั้งบุคคลเข้าดำรงตำแหน่ง กรรมการบริษัทนั้นเป็นสิทธิของผู้ถือหุ้นโดยตรงที่จะคัดเลือกบุคคลเข้าทำหน้าที่แทนตนในการกำหนดนโยบายและควบคุมบริษัทที่ตนเป็นเจ้าของ อย่างไรก็ตาม องค์กรใดที่บริษัทได้ระบุจำนวนปีการดำรงตำแหน่งกรรมการในบริษัทของกรรมการแต่ละคนในรายงานประจำปี และบนเว็บไซต์ของบริษัท

## 5.2 ความเป็นอิสระของคณะกรรมการ

กรรมการต้องมีความเป็นอิสระในการ แสดงความคิดเห็น ออกเสียงและมีอำนาจตัดสินใจ ในการตัดสินใจในเรื่องใดกรรมการท่านใดมีส่วนได้เสียเลขานุการบริษัทจะแจ้งให้กรรมการท่านนั้นงดออกเสียงในเรื่องนั้น และออกจากห้องประชุม เพื่อให้คณะกรรมการสามารถพิจารณา ให้ความเห็นได้อย่างอิสระ

### • การรวมหรือแยกตำแหน่ง

บริษัทกำหนดนโยบายให้บุคคลที่ดำรงตำแหน่งประธานกรรมการ และกรรมการผู้จัดการของบริษัทไม่ได้เป็นบุคคลคนเดียวกัน ซึ่งทำให้สามารถแบ่งแยกหน้าที่ระหว่างการกำกับดูแลด้านนโยบาย กับหน้าที่การบริหารงานประจำได้อย่างชัดเจน โดยคณะกรรมการบริษัทได้กำหนดขอบเขตอำนาจหน้าที่และความรับผิดชอบของประธานกรรมการและกรรมการผู้จัดการต่างกันอย่างชัดเจน ทั้งนี้เพื่อไม่ให้มีอำนาจอย่างไม่จำกัด โดยกำหนดขอบเขตอำนาจกรรมการดังนี้

### ขอบเขตอำนาจหน้าที่ของประธานกรรมการ

1. รับผิดชอบในฐานะผู้นำของคณะกรรมการในการกำกับ ติดตาม และดูแลให้มั่นใจได้ว่าการปฏิบัติหน้าที่ของคณะกรรมการ และคณะอนุกรรมการเป็นไปอย่างมีประสิทธิภาพ และบรรลุตามวัตถุประสงค์และเป้าหมายหลักขององค์กร
2. การดูแลให้มั่นใจว่า กรรมการทุกคนมีส่วนร่วมในการส่งเสริมให้เกิดวัฒนธรรมองค์กรที่มีจริยธรรม และการกำกับดูแลกิจการที่ดี
3. การกำหนดวาระการประชุมคณะกรรมการโดยหารือร่วมกับกรรมการผู้จัดการใหญ่ และมีมาตรการที่ดูแลให้เรื่องสำคัญได้ถูกบรรจุเป็นวาระการประชุม
4. การจัดสรรเวลาไว้อย่างเพียงพอที่ฝ่ายจัดการจะเสนอเรื่องและมากพอที่กรรมการจะอภิปรายประเด็นสำคัญกันอย่างรอบคอบโดยทั่วกัน การส่งเสริมให้กรรมการมีการใช้ดุลยพินิจที่รอบคอบ ให้ความเห็นได้อย่างอิสระ
5. การเสริมสร้างความสัมพันธ์อันดีระหว่างกรรมการที่เป็นผู้บริหารและกรรมการที่ไม่เป็นผู้บริหาร และระหว่างคณะกรรมการและฝ่ายจัดการ
6. เป็นประธานการประชุมคณะกรรมการ และผู้ถือหุ้นของบริษัท
7. เป็นผู้ลงคะแนนเสียงชี้ขาดในกรณีที่ประชุมคณะกรรมการบริษัทมีการลงคะแนนเสียง และคะแนนเสียง 2 ฝ่ายเท่ากัน

ขอบเขตอำนาจหน้าที่ของกรรมการผู้จัดการเป็นไปตามที่ระบุไว้ในโครงสร้างการจัดการ

### 5.3 กรรมการอิสระ

กรรมการอิสระมีคุณสมบัติเป็นไปตามประกาศคณะกรรมการกำกับหลักทรัพย์และตลาดหลักทรัพย์แห่งประเทศไทย (ก.ล.ต.) และตลาดหลักทรัพย์แห่งประเทศไทยกำหนด เพื่อให้กรรมการอิสระสามารถดูแลผลประโยชน์ของผู้ถือหุ้น และผู้มีส่วนได้เสียได้อย่างเป็นอิสระ ซึ่งเป็นสัดส่วน 1 ใน 3 ของจำนวนกรรมการทั้งคณะ โดยกรรมการอิสระส่วนใหญ่ดำรงตำแหน่งกรรมการตรวจสอบ เป็นผลให้เกิดการถ่วงดุล และสามารถสอบทานการบริหารงานได้อย่างอิสระ

### 5.4 บทบาท หน้าที่ และความรับผิดชอบของคณะกรรมการ

คณะกรรมการเป็นผู้กำหนดทิศทางการเจริญเติบโตและตัดสินใจในเรื่องสำคัญของบริษัทในด้านต่างๆ โดยมีขอบเขตอำนาจหน้าที่ของคณะกรรมการบริษัท เป็นไปตามที่ระบุไว้ในโครงสร้างการจัดการ

### 5.5 คณะกรรมการชด้อย

คณะกรรมการบริษัทให้ความสำคัญในเรื่องการกำกับดูแลกิจการที่ดี มีมาตรฐานสากล และมีความสอดคล้องกับนโยบายของตลาดหลักทรัพย์แห่งประเทศไทย จึงจัดให้มีคณะกรรมการจำนวนหนึ่งจากคณะกรรมการบริษัท และผู้บริหารของบริษัทเพื่อช่วยศึกษาในรายละเอียด และกลั่นกรองงาน ตามความจำเป็น และความเหมาะสม ดังนี้

#### • คณะกรรมการตรวจสอบ

จัดตั้งเมื่อวันที่ 30 มีนาคม 2542 ดำรงตำแหน่งคราวละ 3 ปี คณะกรรมการตรวจสอบประกอบด้วยกรรมการอิสระ อย่างน้อย 3 คน และอย่างน้อย 1 คน ต้องมีความรู้ด้านบัญชี / การเงิน ซึ่งทั้งหมดมาจากการแต่งตั้งของที่ประชุมคณะกรรมการบริษัทหรือที่ประชุมผู้ถือหุ้น โดยมีรายชื่อ และขอบเขตอำนาจหน้าที่ของคณะกรรมการตรวจสอบเป็นไปตามที่ระบุไว้ในโครงสร้างการจัดการ

ในปี 2564 ระหว่างเดือนตุลาคม 2563 - กันยายน 2564 คณะกรรมการตรวจสอบมีการประชุมรวม 4 ครั้ง และคณะกรรมการตรวจสอบยังได้มีการประชุมร่วมกับผู้สอบบัญชีโดยไม่มีฝ่ายจัดการประชุมร่วมด้วยจำนวน 1 ครั้ง และประชุมร่วมกับคณะกรรมการบริหารความเสี่ยงเพื่อสื่อสารแลกเปลี่ยนข้อมูลประสานงานเกี่ยวกับความเสี่ยง และการควบคุมภายในอีกจำนวน 1 ครั้ง

หมายเหตุ : นายชัย จรุงธนาภิบาล กรรมการตรวจสอบที่มีความรู้และประสบการณ์ด้านบัญชี

#### • คณะกรรมการกำหนดค่าตอบแทนและสรรหา

จัดตั้งเมื่อวันที่ 29 พฤศจิกายน 2545 ดำรงตำแหน่งคราวละ 3 ปี โดยแต่งตั้งจากคณะกรรมการบริษัท อย่างน้อย 3 คน และอย่างน้อยกึ่งหนึ่งต้องเป็นกรรมการอิสระ โดยประธานกรรมการกำหนดค่าตอบแทนและสรรหา ต้องเป็นกรรมการอิสระ โดยมีขอบเขตอำนาจหน้าที่ของคณะกรรมการกำหนดค่าตอบแทนและสรรหา เป็นไปตามที่ระบุไว้ในโครงสร้างการจัดการ

ทั้งนี้ เพื่อให้การปฏิบัติหน้าที่ของคณะกรรมการกำหนดค่าตอบแทนและสรรหา เป็นไปอย่างมีประสิทธิภาพและบรรลุล่วงวัตถุประสงค์ต่อหน้าที่และความรับผิดชอบที่ได้รับมอบหมายจากคณะกรรมการ จึงกำหนดให้มีการประชุมอย่างน้อย 2 ครั้งต่อปี เพื่อพิจารณา ทาหรือ และดำเนินการใดๆ ให้สำเร็จลุล่วงตามหน้าที่ความรับผิดชอบของตน

ในปี 2564 ระหว่างเดือนตุลาคม 2563 - กันยายน 2564 คณะกรรมการกำหนดค่าตอบแทนและสรรหา มีการประชุม 3 ครั้ง

- **คณะกรรมการบริหารความเสี่ยง**

จัดตั้งขึ้นเมื่อวันที่ 30 กันยายน 2546 และคณะกรรมการบริษัท ครั้งที่ 212 เมื่อวันที่ 6 สิงหาคม 2557 ได้มีมติการปรับโครงสร้างคณะกรรมการบริหารความเสี่ยง โดยแต่งตั้งจากคณะกรรมการบริษัท อย่างน้อย 3 คน โดยมีกรรมการผู้จัดการเป็นกรรมการโดยตำแหน่งรวมอยู่ด้วย ทั้งนี้ คณะกรรมการบริหารความเสี่ยงมีวาระการดำรงตำแหน่งคราวละ 3 ปี โดยมีขอบเขตอำนาจหน้าที่ของคณะกรรมการบริหารความเสี่ยงเป็นไปตามที่ระบุไว้ในโครงสร้างการจัดการ

ในปี 2564 ระหว่างเดือนตุลาคม 2563 - กันยายน 2564 คณะกรรมการบริหารความเสี่ยง มีการประชุมรวม 4 ครั้ง และประชุมร่วมกับคณะกรรมการตรวจสอบเพื่อแลกเปลี่ยนข้อมูลและประสานงาน เกี่ยวกับความเสี่ยง จำนวน 1 ครั้ง

- **คณะกรรมการกำกับดูแลกิจการที่ดี**

จัดตั้งเมื่อวันที่ 24 กุมภาพันธ์ 2557 ดำรงตำแหน่งคราวละ 3 ปี โดยแต่งตั้งจากคณะกรรมการบริษัท อย่างน้อย 3 คน และมากกว่ากึ่งหนึ่งต้องเป็นกรรมการอิสระ โดยประธานกรรมการกำกับดูแลกิจการที่ดี ต้องเป็นกรรมการอิสระโดยมีขอบเขตอำนาจหน้าที่ของคณะกรรมการกำกับดูแลกิจการที่ดี เป็นไปตามที่ระบุไว้ในโครงสร้างการจัดการ

ในปี 2564 ระหว่างเดือนตุลาคม 2563 - กันยายน 2564 คณะกรรมการกำกับดูแลกิจการที่ดี มีการประชุม 2 ครั้ง

- **คณะกรรมการบริหาร**

แต่งตั้งจากคณะกรรมการบริษัท ปัจจุบันประกอบด้วยกรรมการจำนวน 7 คน โดยมีรายชื่อ และขอบเขตอำนาจหน้าที่ของคณะกรรมการบริหาร เป็นไปตามที่ระบุไว้ในโครงสร้างการจัดการ

ในปี 2564 ระหว่างเดือนตุลาคม 2563 - กันยายน 2564 คณะกรรมการบริหาร มีการประชุมรวม 10 ครั้ง

## 5.6 เลขานุการบริษัท

คณะกรรมการบริษัทได้แต่งตั้งเลขานุการบริษัท ซึ่งทำหน้าที่ให้คำแนะนำด้านกฎหมายและกฎเกณฑ์ต่างๆ ที่คณะกรรมการจะต้องทราบและปฏิบัติหน้าที่ในการดูแลกิจกรรมของคณะกรรมการ รวมทั้งประสานงานให้มีการปฏิบัติตามมติคณะกรรมการ โดยมีสำนักกรรมการผู้จัดการเป็นหน่วยงานสนับสนุนงานเลขานุการบริษัทเพื่อให้เป็นไปตามหลักการกำกับดูแลกิจการที่ดีของบริษัทและเพื่อให้การบริหารงานของบริษัทเป็นไปอย่างมีประสิทธิภาพยิ่งขึ้น ทั้งนี้ บริษัทเปิดเผยการกำหนดคุณสมบัติของเลขานุการบริษัท จากที่ประชุมคณะกรรมการ ในรายงานประจำปี และบนเว็บไซต์ของบริษัท

บริษัทมีการสนับสนุนให้เลขานุการบริษัทได้รับการอบรมและพัฒนาความรู้อย่างสม่ำเสมอ ซึ่งได้มีการเปิดเผยไว้ในรายงานประจำปีของบริษัท

## 5.7 การประชุมคณะกรรมการ

บริษัทมีการกำหนดการประชุมและวาระการประชุมคณะกรรมการบริษัทล่วงหน้า ในรอบ 1 ปี จะมีการประชุม 1 - 3 เดือนต่อครั้ง และมีการประชุมพิเศษเพิ่มตามความจำเป็น โดยมีการแจ้งให้กรรมการแต่ละคนทราบกำหนดการดังกล่าวเพื่อให้กรรมการสามารถจัดเวลาและเข้าร่วมการประชุมได้ โดยปกติในการประชุมแต่ละครั้งจะใช้เวลาประมาณ 1.5 - 2 ชั่วโมง ที่สำนักงานใหญ่ของบริษัท ทั้งนี้ ได้มีการจัดบันทึกการประชุมเป็นลายลักษณ์อักษร และจัดเก็บรายงานการประชุมที่ผ่านการรับรองจากคณะกรรมการ พร้อมให้คณะกรรมการ และผู้ที่เกี่ยวข้องตรวจสอบได้

ประธานกรรมการและกรรมการผู้จัดการร่วมกันพิจารณาการเลือกเรื่องเข้าวาระการประชุม คณะกรรมการ โดยเปิดโอกาสให้กรรมการแต่ละคนมีอิสระที่จะเสนอเรื่องที่เป็นประโยชน์ต่อบริษัท เข้าสู่วาระการประชุมได้

ฝ่ายจัดการจะส่งหนังสือเชิญประชุมและระเบียบวาระการประชุม พร้อมด้วยเอกสารที่เกี่ยวข้อง ก่อนการประชุมล่วงหน้าไม่น้อยกว่า 7 วัน เพื่อให้คณะกรรมการบริษัท มีเวลาศึกษาข้อมูลอย่างเพียงพอที่จะวิเคราะห์หรือพิจารณาในเรื่องต่าง ๆ ก่อนเข้าร่วมประชุม หากกรรมการผู้ใดต้องการสารสนเทศเพิ่มเติมให้ติดต่อขอได้จากกรรมการผู้จัดการหรือเลขานุการบริษัท

คณะกรรมการบริษัทกำหนดให้มีการประชุมร่วมกันระหว่างกรรมการอิสระและกรรมการที่ไม่ได้เป็นผู้บริหาร เป็นประจำอย่างน้อยปีละ 1 ครั้ง เพื่อให้มีโอกาสอภิปรายประเด็นหรือแสดงข้อคิดเห็นเกี่ยวกับการบริหารจัดการในเรื่องที่สนใจอย่างอิสระ

ในการประชุมคณะกรรมการ กรรมการผู้จัดการและผู้บริหารระดับสูงจะเข้าร่วมประชุมเพื่อให้สารสนเทศรายละเอียดเพิ่มเติมในสถานะที่เกี่ยวข้องกับปัญหาโดยตรง

จากการพัฒนาปรับปรุงการจัดประชุมผู้ถือหุ้นอย่างต่อเนื่อง ทำให้ในปีบริษัทฯ ได้รับการประเมินคุณภาพการจัดประชุมสามัญผู้ถือหุ้น 97 คะแนน จากคะแนนเต็ม 100 คะแนน ซึ่งอยู่ในเกณฑ์ “ดีเลิศ” ในโครงการประเมินคุณภาพการจัดประชุมสามัญผู้ถือหุ้น (Annual General Meeting –AGM) ประจำปี 2564 ซึ่งจัดโดยสมาคมส่งเสริมผู้ลงทุนไทย

## 5.8 การประเมินผลการปฏิบัติงานของกรรมการ และกรรมการผู้จัดการ

บริษัทให้ความสำคัญกับการประเมินผลการปฏิบัติงานคณะกรรมการบริษัท ทั้งนี้เพื่อใช้เป็นแนวทางในการพิจารณาผลงาน ทราบถึงปัญหาเพื่อการปรับปรุงแก้ไข และเพิ่มประสิทธิภาพการปฏิบัติงานของคณะกรรมการบริษัท โดยผ่าน “1) แบบประเมินตนเองของคณะกรรมการเป็นรายคณะ 2) แบบประเมินตนเองของคณะกรรมการชุดย่อยแบบรายคณะ 3) แบบประเมินของคณะกรรมการและคณะกรรมการชุดย่อยรายบุคคล และ 4) แบบประเมินความเพียงพอของระบบควบคุมภายใน” เป็นประจำปีละ 1 ครั้ง โดยเลขานุการบริษัทจะเป็นผู้จัดส่ง และรวบรวมผลการประเมินเสนอต่อที่ประชุมคณะกรรมการบริษัท พิจารณาเพื่อใช้เป็นข้อมูลในการปรับปรุงการดำเนินงานของบริษัท

คณะกรรมการบริษัทประเมินผลการประเมินผลการปฏิบัติงานของกรรมการผู้จัดการเป็นประจำทุกปี โดยใช้หลักเกณฑ์การประเมินที่เชื่อมโยงกับแผนธุรกิจประจำปีนั้นๆ เพื่อกำหนดค่าตอบแทนและมาตรการจูงใจที่เหมาะสม

ทั้งนี้ บริษัทได้เปิดเผยหลักเกณฑ์ ขั้นตอนและผลการประเมินในภาพรวมไว้ในรายงานประจำปีของบริษัทด้วยแล้ว

นอกจากนี้ คณะกรรมการบริษัทประเมินผลการปฏิบัติงานของกรรมการผู้จัดการเป็นประจำทุกปี โดยใช้หลักเกณฑ์การประเมินที่เชื่อมโยงกับแผนธุรกิจประจำปีนั้นๆ เพื่อกำหนดค่าตอบแทนและมาตรการจูงใจที่เหมาะสม

โดยสามารถสรุปผลการประเมินของคณะกรรมการบริษัท ได้ดังนี้

- แบบประเมินตนเองของคณะกรรมการบริษัท มีเกณฑ์ที่ใช้ในการประเมินทั้งหมด 6 หัวข้อ ได้แก่ 1. โครงสร้างและคุณสมบัติของคณะกรรมการ 2. บทบาท หน้าที่ และความรับผิดชอบของคณะกรรมการ 3. การประชุมคณะกรรมการ 4. การทำหน้าที่ของกรรมการ 5. ความสัมพันธ์กับฝ่ายจัดการ 6. การพัฒนาตนเองของกรรมการและการพัฒนาผู้บริหารโดยสรุปผลการประเมินมีคะแนนเฉลี่ยร้อยละ 90.63 ซึ่งอยู่ในเกณฑ์ดี

- แบบประเมินตนเองของคณะกรรมการชุดย่อยแบบรายคณะ มีเกณฑ์ที่ใช้ในการประเมินทั้งหมด 3 หัวข้อ ได้แก่ 1. โครงสร้างและคุณสมบัติของคณะกรรมการในเรื่องดังต่อไปนี้มีความเหมาะสม ทำให้การทำงานของคณะกรรมการมีประสิทธิภาพ 2. การประชุมคณะกรรมการชุดย่อยได้ดำเนินการในเรื่องดังต่อไปนี้ เพื่อให้คณะกรรมการปฏิบัติหน้าที่ในการประชุมได้อย่างมีประสิทธิภาพ 3. บทบาท หน้าที่ และความรับผิดชอบของคณะกรรมการชุดย่อย ได้แก่ 3.1 คณะกรรมการตรวจสอบ 3.2 คณะกรรมการสรรหา 3.3 คณะกรรมการกำหนดค่าตอบแทน 3.4 คณะกรรมการกำกับดูแลกิจการที่ดี 3.5 คณะกรรมการบริหารความเสี่ยง และ 3.6 คณะกรรมการบริหาร โดยสรุปผลการประเมินมีคะแนนเฉลี่ยร้อยละ 88.89 ซึ่งอยู่ในเกณฑ์ดี

- แบบประเมินของคณะกรรมการและคณะกรรมการชุดย่อยรายบุคคล มีเกณฑ์ที่ใช้ในการประเมินทั้งหมด 3 หัวข้อ ได้แก่ 1. โครงสร้างและคุณสมบัติของคณะกรรมการ 2. การประชุมของคณะกรรมการ 3. การประชุมของคณะกรรมการ โดยสรุปผลการประเมินมีคะแนนเฉลี่ยร้อยละ 91.27 ซึ่งอยู่ในเกณฑ์ดีเยี่ยม

- แบบประเมินความเพียงพอของระบบการควบคุมภายใน บริษัท อาหารสยาม จำกัด (มหาชน) มีเกณฑ์การประเมินทั้งหมด 5 หัวข้อ ได้แก่ 1. องค์กรและสภาพแวดล้อม 2. การบริหารความเสี่ยง 3. การควบคุมการปฏิบัติงานของฝ่ายบริหาร 4. ระบบสารสนเทศและการสื่อสารข้อมูล 5. ระบบการติดตาม โดยสรุปผลการประเมินมีคะแนนเฉลี่ยร้อยละ 98.82 ซึ่งอยู่ในเกณฑ์ดีเยี่ยม

## 5.9 ค่าตอบแทน

บริษัทได้กำหนดนโยบายค่าตอบแทนกรรมการไว้อย่างชัดเจนและโปร่งใส โดยพิจารณาถึงผลการดำเนินงาน ภาระความรับผิดชอบของกรรมการ สถานะทางการเงินของบริษัท หรือตามความเหมาะสม โดยเปรียบเทียบค่าตอบแทนของอุตสาหกรรมที่คล้ายคลึงกัน ให้ดีพอที่จะดึงดูด และรักษากรรมการที่มีคุณสมบัติที่ต้องการ ณ เวลานั้นๆ และขออนุมัติผู้ถือหุ้นเกี่ยวกับค่าตอบแทนที่จ่ายและเปิดเผยให้ทราบ

### • ค่าตอบแทนกรรมการ

บริษัทได้กำหนดนโยบายค่าตอบแทนกรรมการบริษัทไว้อย่างชัดเจน และโปร่งใส โดยพิจารณาถึงผลการดำเนินงาน ภาระความรับผิดชอบของกรรมการ สถานะทางการเงินของบริษัท หรือตามความเหมาะสม โดยเปรียบเทียบค่าตอบแทนของอุตสาหกรรมที่คล้ายคลึงกัน ให้ดีพอที่จะดึงดูด และรักษากรรมการที่มีคุณสมบัติที่ต้องการ ณ เวลานั้นๆ และขออนุมัติผู้ถือหุ้นเกี่ยวกับค่าตอบแทนที่จ่าย และเปิดเผยให้ทราบ

### • ค่าตอบแทนผู้บริหาร

ค่าตอบแทนผู้บริหารเป็นไปตามนโยบาย และหลักเกณฑ์ที่คณะกรรมการบริษัทกำหนด ซึ่งเชื่อมโยงกับผลการดำเนินงานของบริษัท และผลการดำเนินงานของผู้บริหารแต่ละท่าน โดยคณะกรรมการกำหนดค่าตอบแทนและสรรหาจะเป็นผู้พิจารณา ค่าตอบแทนตามผลงานที่ทำได้ หรือเปรียบเทียบกับเป้าหมายที่นำเสนอต่อคณะกรรมการบริษัท หรือผลประกอบการของบริษัทอื่นที่มีธุรกิจลักษณะคล้ายคลึงกัน หรือตามความเหมาะสม เพื่อให้ธุรกิจของบริษัทดำเนินต่อไปด้วยดี

ในรายงานประจำปี คณะกรรมการบริษัทได้เปิดเผยนโยบายค่าตอบแทน และจำนวนค่าตอบแทนของกรรมการบริษัท และระดับผู้บริหาร ทั้งกรณีที่ได้รับจากบริษัทและบริษัทย่อยตามประกาศของสำนักงานคณะกรรมการกำกับหลักทรัพย์ และตลาดหลักทรัพย์

จำนวนค่าตอบแทนปี 2564 ที่บริษัทได้จ่ายให้แก่ กรรมการ และผู้บริหาร มีรายละเอียดดังที่แสดงไว้ในหัวข้อโครงสร้างองค์กรเรื่อง ค่าตอบแทนผู้บริหาร

## 5.10 การพัฒนากรรมการและผู้บริหาร

### • การพัฒนาความรู้ความสามารถของกรรมการและผู้บริหาร

บริษัทสนับสนุนให้คณะกรรมการบริษัท และผู้บริหารระดับสูงเข้าร่วมสัมมนาหลักสูตรที่เป็นประโยชน์ต่อการปฏิบัติหน้าที่ ทั้งหลักสูตรที่จัดโดยหน่วยงานที่ดูแลการฝึกอบรมของบริษัท และหลักสูตรที่จัดโดยหน่วยงานกำกับดูแลของรัฐหรือองค์การอิสระ เช่น หลักสูตรกรรมการบริษัทของสถาบันกรรมการบริษัทไทยที่สำนักงานคณะกรรมการกำกับหลักทรัพย์และตลาดหลักทรัพย์ กำหนดให้กรรมการของบริษัทจดทะเบียนต้องผ่านการอบรมอย่างน้อยหนึ่งหลักสูตร ซึ่งได้แก่ Director Certification Program (DCP), Director Accreditation Program (DAP), และ Audit Committee Program (ACP) ทั้งนี้ เพื่อนำความรู้และประสบการณ์มาใช้พัฒนาบริษัทต่อไป

### • การปฐมนิเทศกรรมการบริษัทใหม่

คณะกรรมการบริษัทได้กำหนดให้มีการปฐมนิเทศกรรมการบริษัทใหม่ทุกคน เพื่อให้กรรมการบริษัทใหม่ที่ได้รับการแต่งตั้งมีโอกาสในการสร้างความรู้ความเข้าใจในธุรกิจของบริษัท นโยบายต่างๆ ของบริษัทรวมถึงบทบาท หน้าที่และความรับผิดชอบของคณะกรรมการบริษัทอย่างละเอียด โดยการจัดการปฐมนิเทศกรรมการใหม่นี้จะมีทั้งส่วนที่เป็นเอกสารชี้แจงการอบรมสัมมนา และการนำชมสถานที่การดำเนินงานของโครงการต่างๆ ของบริษัท เพื่อให้กรรมการบริษัทได้มีโอกาสสัมผัสสภาพการดำเนินงานจริงของบริษัท

## 5.11 แผนการสืบทอดตำแหน่ง (Succession Plan)

บริษัทมีแผนการคัดเลือกบุคลากรที่จะเข้ามารับผิดชอบในตำแหน่งงานบริหารระดับสูงที่สำคัญไว้ทุกตำแหน่งให้เป็นไปอย่างเหมาะสมและโปร่งใส โดยคณะกรรมการบริษัทเป็นผู้พิจารณาแต่งตั้งเพื่อให้มั่นใจว่าบริษัทได้ผู้บริหารที่มีความเป็นมืออาชีพ และบริหารงานได้โดยอิสระจากผู้ถือหุ้นรายใหญ่หรือผู้ถือหุ้นรายอื่นใด ทั้งนี้กระบวนการสรรหาผู้บริหารระดับสูงของบริษัท พิจารณาคัดเลือกผู้ที่มีความเหมาะสมด้านวิสัยทัศน์ คุณวุฒิ ประสบการณ์เข้าร่วมงานโดยผ่านขั้นตอนการประเมินที่มีศักยภาพสูงซึ่งทุกคนจะได้รับการพัฒนาตามแผนที่วางไว้เป็นรายบุคคล มีการมอบหมายงานที่ท้าทาย รวมทั้งหมุนเวียนงานเพื่อพัฒนาทักษะการเป็นผู้นำ และความรอบรู้ในงานทุกแบบกับพนักงานทุกระดับให้มีความพร้อมในการทดแทนกรณีที่มีตำแหน่งงานว่างลง รวมถึงการดำเนินงานสานต่ออย่างทันท่วงที

อีกทั้ง คณะกรรมการบริษัท กำหนดให้กรรมการผู้จัดการทำการพัฒนาบุคลากรในองค์กรเพื่อเตรียมความพร้อมในการสืบทอดตำแหน่งในกรณีที่ตนไม่สามารถปฏิบัติหน้าที่ได้

### จริยธรรมทางธุรกิจ

บริษัทได้คัดเลือกคณะกรรมการบริษัท และผู้บริหาร ซึ่งมีความรู้ ความสามารถ และมีประสบการณ์ในธุรกิจโดยมีนโยบายในการบริหารด้วยความซื่อสัตย์สุจริต มีจริยธรรม ซึ่งรวมถึงความยุติธรรม และคุณธรรมเป็นหลัก มีความตั้งใจที่จะดำเนินธุรกิจอย่างต่อเนื่อง มีความสัมพันธ์กับผู้มีส่วนได้เสียทุกฝ่ายที่เกี่ยวข้อง มีความเข้าใจ และรับผิดชอบต่อสาธารณชน

คณะกรรมการส่งเสริมให้จัดทำจรรยาบรรณที่เป็นลายลักษณ์อักษร เพื่อให้กรรมการ ผู้บริหาร และพนักงานทุกคนเข้าใจถึงมาตรฐานด้านจรรยาบรรณที่บริษัทใช้ในการดำเนินธุรกิจ และติดตามให้มีการปฏิบัติตามจรรยาบรรณดังกล่าวอย่างจริงจัง พร้อมทั้งได้ทำการทบทวนเป็นประจำทุกปี

โดยบริษัทได้จัดทำจรรยาบรรณ และข้อพึงปฏิบัติของพนักงาน ประกาศให้กับกรรมการ ผู้บริหาร และพนักงาน ลงนามรับทราบเพื่อใช้เป็นแนวทางในการปฏิบัติ โดยมีฝ่ายจัดการรับผิดชอบในการดูแลให้พนักงานที่อยู่ใต้บังคับบัญชาทุกคนปฏิบัติตามข้อกำหนดต่าง ๆ อย่างเคร่งครัด ซึ่งสามารถดูข้อมูลเพิ่มเติมได้ในหัวข้อ จรรยาบรรณบริษัท ที่ <http://www.siamfood.co.th/conduct-th.html>



## 9.2 คณะกรรมการชด้อย

โครงสร้างการจัดการของบริษัท ประกอบด้วยคณะกรรมการบริษัท และคณะกรรมการชด้อย 5 ชุด ได้แก่ คณะกรรมการตรวจสอบ คณะกรรมการกำหนดค่าตอบแทนและสรรหา คณะกรรมการกำกับดูแลกิจการที่ดี คณะกรรมการบริหารความเสี่ยง และคณะกรรมการบริหาร โดยแต่ละคณะมีรายชื่อ และขอบเขตหน้าที่ ความรับผิดชอบ เป็นไปตามที่ระบุไว้ในหัวข้อที่ 8 โครงสร้างการจัดการ และหัวข้อที่ 9.1 การกำกับดูแลกิจการที่ดี หมวดที่ 5.5 คณะกรรมการชด้อย

## 9.3 การสรรหากรรมการ กรรมการอิสระ กรรมการตรวจสอบ และผู้บริหาร

1) **กรณีที่กรรมการ และกรรมการอิสระ ครบวาระหรือทดแทนตำแหน่งที่ว่างลง**ด้วยเหตุอื่นที่ประชุม คณะกรรมการบริษัท จะเป็นผู้พิจารณาสรรหากรรมการทดแทน โดยผ่านคณะกรรมการกำหนดค่าตอบแทนและ สรรหา โดยคณะกรรมการบริษัท จะพิจารณาคัดสรรบุคคลผู้มีคุณสมบัติ ความรู้ ความสามารถ และประสบการณ์ การทำงานที่เกี่ยวข้องรวมทั้งมีคุณสมบัติตามมาตรา 68 แห่งพระราชบัญญัติบริษัทมหาชนจำกัด พ.ศ. 2535 และตาม ประกาศคณะกรรมการกำกับหลักทรัพย์และตลาดหลักทรัพย์ที่เกี่ยวข้อง เพื่อประโยชน์ต่อการดำเนินงานของบริษัท ให้มีประสิทธิภาพ จากนั้น จึงนำเสนอที่ประชุมผู้ถือหุ้นเพื่อพิจารณาแต่งตั้ง ตามหลักเกณฑ์และวิธีการดังต่อไปนี้

1. ผู้ถือหุ้นคนหนึ่งจะมีคะแนนเสียงเท่ากับหนึ่งหุ้นต่อหนึ่งเสียง
2. ผู้ถือหุ้นแต่ละคนจะต้องใช้คะแนนเสียงที่มีอยู่ทั้งหมดตาม 1. เลือกตั้งบุคคลเดียวหรือหลายคน เป็นกรรมการก็ได้ แต่จะแบ่งคะแนนเสียงให้แก่ผู้ใดมากน้อยเพียงใดไม่ได้
3. บุคคลซึ่งได้รับคะแนนเสียงสูงสุดตามลำดับลงมา เป็นผู้ได้รับการเลือกตั้งเป็นกรรมการเท่าจำนวน กรรมการที่จะพึงมีหรือพึงเลือกได้ในครั้งนั้น ในกรณีที่บุคคลซึ่งได้รับการเลือกตั้งในลำดับถัดลงมา มีคะแนนเสียงเท่ากันเกินจำนวนกรรมการที่พึงมีหรือพึงเลือกตั้งในครั้งนั้น ให้ผู้เป็นประธานเป็น ผู้ออกเสียงชี้ขาด

สำหรับการสรรหาคัดเลือกบุคคลเข้าดำรงตำแหน่งผู้บริหาร คณะกรรมการบริษัท จัดให้มีการติดตาม ความเป็นอิสระของบุคคลที่ครอบคลุมนตำแหน่งกรรมการผู้จัดการ และผู้บริหารระดับสูง เพื่อให้มั่นใจ ว่าบริษัท มีผู้บริหารที่มีความรู้ ความสามารถ สามารถสืบทอดตำแหน่งที่สำคัญต่อไปในอนาคต

### 2) หลักเกณฑ์ในการคัดเลือกกรรมการอิสระ และกรรมการตรวจสอบ

บริษัทได้กำหนดหลักเกณฑ์ในการคัดเลือกกรรมการอิสระ และกรรมการตรวจสอบ จากคุณสมบัติของ ผู้ที่จะได้รับการแต่งตั้งเข้าเป็นกรรมการอิสระ กรรมการตรวจสอบ ของบริษัทโดยต้องมีคุณสมบัติดังต่อไปนี้

1. ถือหุ้นไม่เกินร้อยละ 1 ของทุนชำระแล้วของบริษัท บริษัทในเครือ บริษัทร่วม บริษัทที่เกี่ยวข้อง ทั้งนี้ ให้นับรวมหุ้นที่ถือ โดยผู้ที่เกี่ยวข้องด้วย
2. ไม่เป็น หรือ เคยเป็นกรรมการที่มีส่วนร่วมบริหารงาน ลูกจ้าง พนักงานที่ปรึกษาที่ได้เงินเดือนประจำ หรือผู้มีอำนาจควบคุมบริษัท บริษัทใหญ่ บริษัทย่อย บริษัทร่วม บริษัทย่อยลำดับเดียวกัน ผู้ถือหุ้นราย ใหญ่ หรือผู้มีอำนาจควบคุม เว้นแต่ได้พ้นจากลักษณะดังกล่าวแล้วไม่น้อยกว่า 2 ปีก่อนได้รับการแต่งตั้ง
3. ไม่มี หรือ เคยมีความสัมพันธ์ทางธุรกิจหรือให้บริการทางวิชาชีพ กับบริษัท บริษัทใหญ่ บริษัทย่อย บริษัทร่วม ผู้ถือหุ้นรายใหญ่ หรือผู้มีอำนาจควบคุม ในลักษณะที่อาจขัดขวางการใช้วิจารณญาณอย่างอิสระของตน รวมทั้งไม่เป็นหรือเคยเป็นผู้ถือหุ้นรายใหญ่ หรือผู้มีอำนาจควบคุม ของผู้ที่มีความสัมพันธ์ทางธุรกิจกับ บริษัท บริษัทใหญ่ บริษัทย่อย บริษัทร่วม ผู้ถือหุ้นรายใหญ่ หรือผู้มีอำนาจควบคุม เว้นแต่ได้พ้นจาก ลักษณะดังกล่าวไม่น้อยกว่า 2 ปีก่อนได้รับการแต่งตั้ง โดยความสัมพันธ์ดังกล่าวหมายความถึงความสัมพันธ์ ดังต่อไปนี้



- 3.1 รายการธุรกรรมปกติ รายการเกี่ยวกับสินทรัพย์ บริการ รายการให้หรือรับความช่วยเหลือทางการเงิน เกิน 20 ล้านบาท หรือ 3% ของสินทรัพย์ที่มีตัวตนสุทธิแล้วแต่จำนวนใดต่ำกว่า
- 3.2 การให้บริการทางวิชาชีพอื่น เช่น ที่ปรึกษาทางการเงิน, ที่ปรึกษากฎหมาย, การประเมินราคาทรัพย์สิน เกิน 2 ล้านบาทต่อปี

ทั้งนี้ ในกรณีที่ความสัมพันธ์ทางธุรกิจ หรือบริการทางวิชาชีพ เกินมูลค่าดังกล่าว ต้องได้รับอนุมัติจากคณะกรรมการว่า การมีความสัมพันธ์ทางธุรกิจ หรือบริการทางวิชาชีพไม่มีผลกระทบต่อปฏิบัติหน้าที่ และการให้ความเห็นที่เป็นอิสระ รวมทั้งได้เปิดเผยความเห็นดังกล่าวของคณะกรรมการในแบบ 56-1 รายงานประจำปี และหนังสือเชิญประชุม (กรณีต่อวาระ)

4. ไม่เป็น หรือเคยเป็นผู้สอบบัญชีของบริษัท บริษัทใหญ่ บริษัทย่อย บริษัทร่วม ผู้ถือหุ้นรายใหญ่ หรือผู้มีอำนาจควบคุม รวมทั้งไม่เป็นผู้ถือหุ้นใหญ่ ผู้มีอำนาจควบคุม หรือหุ้นส่วนของสำนักงานสอบบัญชีที่มีผู้สอบบัญชีดังกล่าวสังกัดอยู่ เว้นแต่ได้พ้นจากลักษณะดังกล่าวไม่น้อยกว่า 2 ปีก่อนได้รับการแต่งตั้ง
5. ไม่มีความสัมพันธ์ทางสายโลหิต หรือโดยการจดทะเบียนตามกฎหมาย กล่าวคือไม่มีความสัมพันธ์ในลักษณะที่เป็น บิดามารดา คู่สมรส พี่น้อง และบุตร รวมทั้งคู่สมรสของบุตรของผู้บริหาร ผู้ถือหุ้นใหญ่ ผู้มีอำนาจควบคุม หรือบุคคลที่จะได้รับการเสนอให้เป็นผู้บริหารหรือผู้มีอำนาจควบคุมของบริษัท หรือบริษัทย่อย
6. ไม่เป็นกรรมการที่ได้รับแต่งตั้งเพื่อเป็นตัวแทนกรรมการของบริษัท ผู้ถือหุ้นใหญ่ หรือผู้ถือหุ้นที่เป็นผู้ที่เกี่ยวข้องกับผู้ถือหุ้นใหญ่ของบริษัท
7. ไม่มีลักษณะอื่นใดที่ทำให้ไม่สามารถให้ความเห็นอย่างเป็นอิสระเกี่ยวกับการดำเนินงานของบริษัท
8. กรณีได้รับมอบหมายจากคณะกรรมการให้ตัดสินใจเรื่องการดำเนินกิจการของบริษัท บริษัทใหญ่ บริษัทย่อย บริษัทร่วม และบริษัทย่อยลำดับเดียวกัน ผู้ถือหุ้นรายใหญ่ หรือผู้มีอำนาจควบคุม โดยมีการตัดสินใจในรูปแบบของคณะ (Collective Decision) สามารถทำได้โดยกรรมการอิสระรายนั้นต้องไม่เป็นกรรมการตรวจสอบด้วย
9. สามารถดำรงตำแหน่งกรรมการที่ไม่มีส่วนร่วมบริหารงานหรือกรรมการอิสระของบริษัทในกลุ่มได้ แต่ต้องเปิดเผยข้อมูลเกี่ยวกับการดำรงตำแหน่งกรรมการอิสระในกลุ่มและค่าตอบแทนรวมที่ได้รับจากกลุ่มบริษัทในแบบ 56-1 และรายงานประจำปี (ไม่ต้องเปิดเผยค่าตอบแทนแยกรายบริษัท)

#### 9.4 นโยบายการไปดำรงตำแหน่งกรรมการที่บริษัทอื่นของกรรมการผู้จัดการ

บริษัทได้กำหนดนโยบายให้กรรมการผู้จัดการรายงานการไปดำรงตำแหน่งกรรมการในบริษัทอื่นที่ไม่ใช่บริษัทย่อย และบริษัทร่วมให้กับคณะกรรมการทราบโดยไม่ชักช้า

#### 9.5 การกำกับดูแลการดำเนินงานของบริษัทย่อยหรือบริษัทร่วม

บริษัทกำกับดูแลการดำเนินงานของบริษัทย่อยและบริษัทร่วม โดยการส่งกรรมการ และผู้บริหารของบริษัทเข้าเป็นกรรมการ เพื่อร่วมกำหนดนโยบายและบริหารงาน พร้อมทั้งสอบถาม ตรวจสอบ และประเมินประเด็นความเสี่ยงที่อาจเกิดผลกระทบต่อบริษัท เพื่อหาวิธีแก้ไขในบริษัทย่อย และบริษัทร่วม ดังนี้

##### บริษัท ควอลิตี้ โฟนแอปเปิล โปรดักส์ จำกัด “บริษัทย่อย”

ณ วันที่ 30 กันยายน 2564 คณะกรรมการบริษัท ควอลิตี้ โฟนแอปเปิล โปรดักส์ จำกัด ประกอบด้วยกรรมการจำนวน 5 คน โดยมีรายนามดังนี้

1. นายประเสริฐ เมฆวัฒนา รองประธานกรรมการ และรักษาการประธานกรรมการบริษัท (ได้รับแต่งตั้งดำรงตำแหน่งรักษาการประธานกรรมการบริษัท ควอลิตี้ โฟนแอปเปิล โปรดักส์ จำกัด เมื่อวันที่ 10 สิงหาคม 2564 แทนนายเทียร เมฆานนท์ชัย ที่ขอลาออก)



- |                     |               |   |
|---------------------|---------------|---|
| 2. นายสิทธิชัย      | ชัยเกรียงไกร  | กรรมการ   |
| 3. นายชาญวิทย์      | ทรัพย์แสนยากร | กรรมการ และกรรมการผู้จัดการ   |
| 4. นายเกียรติศักดิ์ | เลิศศิริอมร   | กรรมการ   |
| 5. นายสุวิชา        | บุญสุภา       | กรรมการ (ได้รับแต่งตั้งดำรงตำแหน่งกรรมการ<br>เมื่อวันที่ 10 สิงหาคม 2564 แทนนายเทียร เมฆานนท์ชัย<br>ที่ขอลาออก) |

#### บริษัท อาหารสยาม (2513) จำกัด “บริษัทย่อย”

ณ วันที่ 30 กันยายน 2564 คณะกรรมการบริษัท บริษัท อาหารสยาม (2513) จำกัด ประกอบด้วยกรรมการจำนวน 9 คน โดยมีรายนามดังนี้

- |                     |               |                             |
|---------------------|---------------|-----------------------------|
| 1. นายโชติพัฒน์     | พีชานนท์      | ประธานกรรมการ               |
| 2. นายประเสริฐ      | เมฆวัฒนา      | รองประธานกรรมการ คนที่ 1    |
| 3. นายศิริพล        | ยอดเมืองเจริญ | รองประธานกรรมการ คนที่ 2    |
| 4. นายสิทธิชัย      | ชัยเกรียงไกร  | รองประธานกรรมการ คนที่ 3    |
| 5. นางนิตดา         | ธีระวัฒนชัย   | กรรมการ                     |
| 6. นายชาญวิทย์      | ทรัพย์แสนยากร | กรรมการ และกรรมการผู้จัดการ |
| 7. นายเกียรติศักดิ์ | เลิศศิริอมร   | กรรมการ                     |
| 8. นายสุวิชา        | บุญสุภา       | กรรมการ                     |
| 9. นายอานนท์        | ชนไมตรี       | กรรมการ                     |

**หมายเหตุ :** ที่ประชุมวิสามัญผู้ถือหุ้น ครั้งที่ 1/2564 เมื่อวันที่ 20 สิงหาคม 2564 ได้มีมติเป็นเอกฉันท์อนุมัติแต่งตั้ง นายโชติพัฒน์ พีชานนท์ เป็นประธาน และกรรมการแทนนางฉวีวรรณ จันทนภุมมะ กรรมการที่ลาออก และแต่งตั้งนายประเสริฐ เมฆวัฒนา, นายศิริพล ยอดเมืองเจริญ, นายสิทธิชัย ชัยเกรียงไกร, นายชาญวิทย์ ทรัพย์แสนยากร, นายสุวิชา บุญสุภา และนายอานนท์ ชนไมตรี เป็นกรรมการใหม่อีก 6 ท่าน เพิ่มเติมจากจำนวนกรรมการที่มีอยู่เดิม ซึ่งเมื่อรวมกับกรรมการชุดปัจจุบันแล้ว ทำให้กรรมการบริษัทมีจำนวนทั้งสิ้น 9 ท่าน

#### บริษัท อีสเทิร์น ซีบอร์ด อินดัสเตรียล เอสเตท (ระยอง) จำกัด “บริษัทร่วม”

- |                     |              |               |
|---------------------|--------------|---------------|
| 1. นายเทียร         | เมฆานนท์ชัย  | ประธานกรรมการ |
| 2. นายสิทธิชัย      | ชัยเกรียงไกร | กรรมการ       |
| 3. นายเกียรติศักดิ์ | เลิศศิริอมร  | กรรมการ       |

### 9.6 การดูแลเรื่องการใช้ข้อมูลภายใน

บริษัทได้มีการเปิดเผยสารสนเทศที่ถูกต้อง เชื่อถือได้ และทันเวลาอย่างสม่ำเสมอ ให้กับผู้ถือหุ้น นักลงทุน นักวิเคราะห์หลักทรัพย์ตลอดจนบุคคลทั่วไป รวมทั้งเมื่อผู้บริหารมีการเปลี่ยนแปลงการซื้อขายหุ้นตามข้อกำหนดของสำนักงานคณะกรรมการกำกับหลักทรัพย์และตลาดหลักทรัพย์ ได้มีการรายงานข้อมูลให้กับหน่วยงานกำกับดูแลทราบตลอดเวลาโดยเคร่งครัด โดยถือเป็นจริยธรรมของผู้บริหาร

ในการกำกับดูแลเรื่องการใช้ข้อมูลภายในของบริษัทนั้น บริษัทได้กำหนดไว้ในข้อบังคับการทำงานของพนักงานทุกระดับในหมวดวินัยและโทษทางวินัยกำหนดว่า “พนักงานผู้ใดเปิดเผยข้อมูลข่าวสารอันเป็นความลับของบริษัทให้บุคคลอื่นทราบถือว่าพนักงานผู้นั้นกระทำความผิดวินัย” และต้องได้รับโทษตามลักษณะแห่งความผิด

ทั้งนี้ คณะกรรมการได้กำหนดเป็นนโยบายที่สำคัญที่ไม่ให้กรรมการ ผู้บริหาร และพนักงานใช้โอกาสหรือข้อมูลที่ทราบหาผลประโยชน์ส่วนตัว หรือทำธุรกิจที่เกี่ยวข้อง รวมทั้งไม่ใช่ข้อมูลภายในเพื่อประโยชน์ของตนเองและบุคคลอื่นในการซื้อขายหุ้นของบริษัท ทั้งนี้ บริษัทได้กำหนดโทษสำหรับกรณีที่มีการฝ่าฝืนในการนำข้อมูลภายในของบริษัทไปใช้เพื่อประโยชน์ส่วนตัวไว้ในระเบียบของบริษัท

## 9.7 ค่าตอบแทนผู้สอบบัญชี

ค่าตอบแทนที่บริษัทจ่ายให้แก่บริษัทผู้สอบบัญชี ระหว่างเดือนตุลาคม 2563 - กันยายน 2564 เป็นค่าสอบบัญชีและค่าสอบทานรายได้รวม 3 ไตรมาส รวมทั้งสิ้น 1,450,000 บาท และค่าใช้จ่ายอื่น จำนวน 60,000 บาท รวมเป็นเงินจำนวน 1,510,000 บาท

## 9.8 ระดับความเข้าใจและการนำหลักการกำกับดูแลกิจการที่ดีสำหรับบริษัทจดทะเบียนปี 2560 ไปปรับใช้

คณะกรรมการตระหนักถึงบทบาทหน้าที่ในฐานะผู้นำขององค์กร โดยในปี 2560 คณะกรรมการได้รับฟังคำบรรยายหลักการกำกับดูแลกิจการที่ดีสำหรับบริษัทจดทะเบียน ปี 2560 (Corporate Governance Code : CG Code) และเข้าใจประโยชน์ หลักปฏิบัติในการนำไปใช้สร้างคุณค่าให้แก่กิจการอย่างยั่งยืนเป็นอย่างดี รวมทั้งได้มอบหมายให้ฝ่ายจัดการประเมินผลการปฏิบัติตามหลักปฏิบัติใน CG Code แต่ละข้อ เพื่อให้มั่นใจว่าผลการปฏิบัติมีความเหมาะสม หรือมีแผนพัฒนาให้เหมาะสมกับธุรกิจได้อย่างต่อเนื่อง อย่างน้อยปีละ 1 ครั้ง

ซึ่งปี 2564 คณะกรรมการได้ทบทวนพันธกิจ และวิสัยทัศน์องค์กร ให้สอดคล้องกับวัตถุประสงค์และเป้าหมายหลักในการขับเคลื่อนองค์กรอย่างยั่งยืน ด้วยการนำเทคโนโลยี และนวัตกรรมใหม่ๆ มาใช้ในการคิดค้นพัฒนาและปรับปรุงผลิตภัณฑ์ใหม่ๆ อย่างสม่ำเสมอ รับผิดชอบต่อสังคมและสิ่งแวดล้อม ยึดหลักการบริหารงานภายใต้หลักธรรมาภิบาล หลักจริยธรรม ซื่อสัตย์ในการทำธุรกิจ สามารถสร้างความพึงพอใจให้แก่ผู้มีส่วนได้เสียอย่างต่อเนื่อง เป็นต้น

## 9.9 การปฏิบัติตามหลักการกำกับดูแลกิจการที่ดีในเรื่องอื่นๆ

### การประชุมคณะกรรมการ

การประชุมจะกำหนดวันเวลา และวาระการประชุมล่วงหน้าในรอบ 1 ปี ซึ่งจะมีการประชุม 1-3 เดือนต่อครั้ง เพื่อให้คณะกรรมการและผู้บริหารทุกคนทราบ เพื่อจัดเวลา และเตรียมการประชุมได้อย่างมีประสิทธิภาพ โดยปกติในการประชุมแต่ละครั้งจะใช้เวลาประมาณ 1.5- 2 ชั่วโมง ที่สำนักงานใหญ่ของบริษัท

### การส่งเอกสารประชุม

ฝ่ายจัดการจะส่งหนังสือเชิญประชุมและระเบียบวาระการประชุม พร้อมด้วยเอกสารที่เกี่ยวข้องก่อนการประชุมล่วงหน้า 5 - 7 วัน เพื่อให้คณะกรรมการบริษัท มีเวลาศึกษาข้อมูลอย่างเพียงพอ ที่จะวิเคราะห์หรือพิจารณาในเรื่องต่าง ๆ ก่อนเข้าร่วมประชุม หากกรรมการผู้ใดต้องการสารสนเทศ เพิ่มเติมให้ติดต่อขอได้จากกรรมการผู้จัดการหรือเลขานุการบริษัท ในปีที่ผ่านมา คณะกรรมการบริษัทมีการจัดประชุมรวม 7 ครั้ง และมีการประชุมคณะกรรมการชุดย่อยตามความจำเป็นโดยการเข้าร่วมประชุมของคณะกรรมการบริษัทแต่ละท่านสรุปได้ดังนี้



ลำดับ	รายชื่อ	การประชุม						
		คณะกรรมการบริษัท	คณะกรรมการตรวจสอบ	คณะกรรมการบริหาร	คณะกรรมการกำหนดค่าตอบแทนและสรรหา	คณะกรรมการกำกับดูแลกิจการที่ดี	คณะกรรมการบริหารความเสี่ยง	สามัญผู้ถือหุ้นประจำปี 2564
1	นายเทียร เมฆานนท์ชัย*	7/7	-	5/5	-	-	-	1/1
2	นายประสิทธิ์ ไขว้โลกุล	6/7	4/5	-	3/3	-	-	1/1
3	นายประเสริฐ เมฆวัฒนา	7/7	-	9/10	3/3	-	-	1/1
4	นายสิทธิชัย ชัยเกรียงไกร	7/7	-	10/10	3/3	-	-	1/1
5	นายศิริพล ยอดเมืองเจริญ	7/7	-	10/10	-	-	4/4	1/1
6	นายอนันต์ ดาโลดม	7/7	-	-	3/3	2/2	-	1/1
7	นายชัย จรุงธนาภิบาล	6/7	5/5	-	-	-	3/4	1/1
8	นางฉวีวรรณ จันทนภุมมะ**	3/3	-	5/5	-	1/1	-	1/1
9	พลตำรวจเอกกฤษณะ ผลอนันต์	7/7	5/5	-	3/3	2/2	-	1/1
10	นางนิตดา ธีระวัฒนชัย	7/7	-	10/10	-	-	-	1/1
11	นายโชติพัฒน์ พิษานนท์***	3/3	-	5/5	-	1/1	-	-
12	นายชาญวิทย์ ทรัพย์แสนยากร	7/7	-	10/10	-	-	4/4	1/1
13	นายเกียรติศักดิ์ เลิศศิริอมร****			5/5				
14	นายสุวิชา บุญสุภา****			5/5				
15	นายอานนท์ ขนไมตรี****			5/5				

- หมายเหตุ :
- นายเทียร เมฆานนท์ชัย\* ได้ลาออกจากการตำแหน่งประธานกรรมการบริหาร เมื่อวันที่ 13 พฤษภาคม 2564
  - นางฉวีวรรณ จันทนภุมมะ\*\* ได้ลาออกจากการตำแหน่งกรรมการ กรรมการบริหาร และกรรมการกำกับดูแลกิจการที่ดี มีผลตั้งแต่วันที่ 30 เมษายน 2564
  - นายโชติพัฒน์ พิษานนท์\*\*\* ได้รับการแต่งตั้งดำรงตำแหน่งกรรมการ และกรรมการกำกับดูแลกิจการที่ดี แทนนางฉวีวรรณ จันทนภุมมะ และแต่งตั้งดำรงตำแหน่งประธานกรรมการบริหาร แทนนายเทียร เมฆานนท์ชัย ที่ลาออก มีผลตั้งแต่วันที่ 13 พฤษภาคม 2564
  - \*\*\*\* นายเกียรติศักดิ์ เลิศศิริอมร นายสุวิชา บุญสุภา และนายอานนท์ ขนไมตรี ได้รับการแต่งตั้งดำรงตำแหน่งกรรมการบริหาร มีผลตั้งแต่วันที่ 13 พฤษภาคม 2564

บริษัทได้มีการจัดบันทึกการประชุมเป็นลายลักษณ์อักษรและมีรายละเอียดชัดเจน จัดเก็บรายงานการประชุมที่ผ่านการรับรองจากคณะกรรมการ พร้อมให้คณะกรรมการและผู้ที่เกี่ยวข้องตรวจสอบได้

นอกจากนี้ตามแนวทางหลักการกำกับดูแลกิจการที่ดี คณะกรรมการบริษัทกำหนดให้มีการประชุมร่วมกันระหว่างกรรมการอิสระและกรรมการที่ไม่ได้เป็นผู้บริหาร เป็นประจำอย่างน้อยปีละ 1 ครั้ง เพื่อให้มีโอกาสอภิปรายประเด็นหรือแสดงข้อคิดเห็นเกี่ยวกับการบริหารจัดการในเรื่องที่สนใจอย่างอิสระ

โดยปี 2564 มีการประชุมร่วมกันจำนวน 1 ครั้ง

## 10. ความรับผิดชอบต่อสังคมของกิจการ

รายงานผลการดำเนินงาน CSR ปี 2564



### สารจากผู้บริหาร/นโยบายบริษัท

บริษัท อาหารสยาม จำกัด (มหาชน) เชื่อว่าเราเป็นสมาชิกของชุมชนที่ดีเยี่ยม เราจึงมุ่งมั่นในการดำเนินธุรกิจโดยยึดหลักจริยธรรม ให้ความสำคัญต่อผู้มีส่วนได้เสีย ทั้ง ลูกค้า ผู้ถือหุ้น พนักงาน เกษตรกร ผู้ส่งมอบ ผู้รับเหมา ชุมชน สังคม และภาครัฐ

บริษัทมุ่งมั่นในการผลิตสินค้าอาหารที่มีคุณภาพสูงและปลอดภัยต่อการบริโภค เรายึดมั่นในการปรับปรุงคุณภาพชีวิตของพนักงานและชาวไร่ ให้ความร่วมมือและมีส่วนร่วมในการพัฒนาชุมชนท้องถิ่น เราปฏิบัติสอดคล้องกับกฎหมายและข้อกำหนดแห่งชาติ และพยายามอย่างยิ่งในการปฏิบัติให้สอดคล้องตามความต้องการด้านมาตรฐานของลูกค้า

ที่ อาหารสยาม เราประสบความสำเร็จในการดำเนินธุรกิจโดยยึดมั่นในหลักธรรมาภิบาล มีความเป็นอันหนึ่งอันเดียวกันกับ เกษตรกร และคู่ค้าที่เกี่ยวข้อง นี่คือนโยบายหลักขององค์กร

บริษัทดำเนินธุรกิจบนพื้นฐานหลักการของ CSR (Corporate Social Responsibility) ในการทำให้เกิดความสมดุลอย่างยั่งยืนของเศรษฐกิจ สังคม และสิ่งแวดล้อม โปรแกรม CSR ของบริษัท เริ่มดำเนินการมาตั้งแต่ปี 2554 และมีการกำหนดข้อพึงปฏิบัติ (Code of Conduct) สำหรับพนักงานทุกคนยึดถือและปฏิบัติตาม เราเชื่อมั่นว่าการปฏิบัติตามหลักการเหล่านี้จะทำให้ธุรกิจของบริษัทดำเนินต่อไปได้อย่างยั่งยืนและเติบโตได้ในระยะยาว

(คุณชาญวิทย์ ทรัพย์แสนยากร)

กรรมการผู้จัดการ

บริษัท อาหารสยาม จำกัด (มหาชน)

### การดำเนินงานด้านความรับผิดชอบต่อสังคมตามมาตรฐาน CSR

บริษัท อาหารสยาม จำกัด (มหาชน) ยึดมั่นดำเนินธุรกิจตามหลักการค้ากับดูแลองค์กรที่ดี มีธรรมาภิบาล ตระหนักถึงความสำคัญของการดำเนินงานธุรกิจด้วยความรับผิดชอบต่อสังคม ชุมชน และสิ่งแวดล้อม เพื่อสร้างสุขที่ยั่งยืนให้กับผู้มีส่วนได้ส่วนเสียทั้งหมด เราปฏิบัติตามมาตรฐานความรับผิดชอบต่อสังคม (Corporate Social Responsibility) ซึ่งเทียบเท่ากับ ISO 26000 และปฏิบัติตามหลักการเหล่านี้มาอย่างต่อเนื่องตั้งแต่ปี 2554 เพื่อมุ่งสู่การพัฒนาอย่างยั่งยืน

## การดำเนินงาน CSR ในปี 2564

- การปฏิบัติตามมาตรฐาน CSR

บริษัทมีการประเมินทบทวนสถานะของการปฏิบัติตามมาตรฐาน CSR ทุกปี ซึ่งปี 2564 นี้ พบว่า บริษัทปฏิบัติตาม สอดคล้องกับหัวข้อหลัก 100% ใน 5 จาก 7 หัวข้อหลักของมาตรฐาน ส่วน 2 หัวข้อหลักที่ไม่ได้ 100% เนื่องจาก ข้อย่อยบางข้อเป็นเรื่องที่ไม่เกี่ยวข้องกับบริษัท

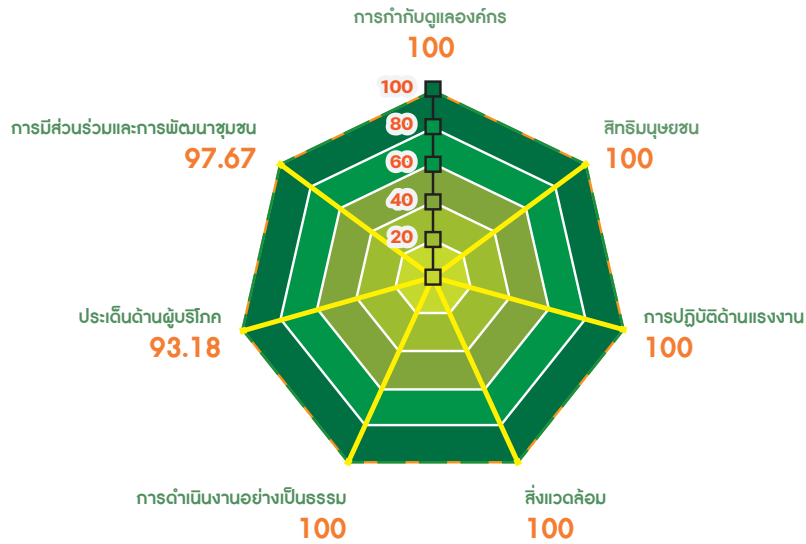

— ร้อยละข้อกำหนดที่ปฏิบัติตามได้ปัจจุบัน (ปี 2564)

- CSR เพื่อความยั่งยืนขององค์กร

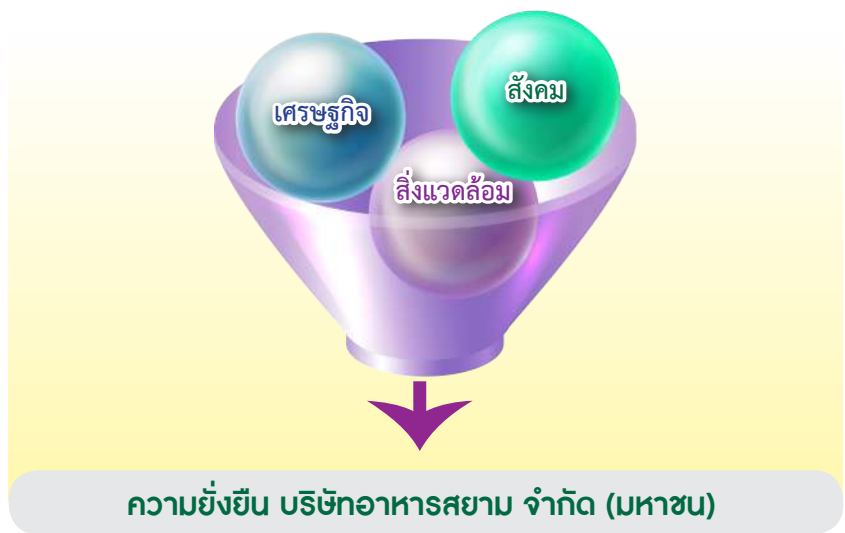

**ความยั่งยืนด้านเศรษฐกิจ :**

บริษัทดำเนินธุรกิจภายใต้หลักธรรมาภิบาล พัฒนาเศรษฐกิจอย่างยั่งยืน มีความสมดุลกระจายความมั่นคงมีการเจริญเติบโตได้ในระยะยาว มุ่งมั่นในการพัฒนาสินค้าใหม่ๆ ที่มีคุณภาพและได้มาตรฐานตามที่ลูกค้าต้องการ เพื่อสร้างความพึงพอใจสูงสุดให้กับลูกค้า ซึ่งรวมถึงผู้บริโภค คู่ค้า ผู้ส่งมอบวัตถุดิบ งานบริการ พนักงาน และผู้ถือหุ้น และดำเนินกิจกรรมต่างๆ เพื่อส่งเสริมทางด้านเศรษฐกิจ ดังนี้

- โครงการทำน้ำยาล้างจาน, น้ำยาปรับผ้านุ่ม เพื่อให้พนักงานสามารถนำไปทำเป็นอาชีพเสริมเพิ่มรายได้ให้กับพนักงาน

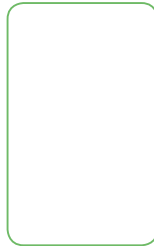



### ความยั่งยืนด้านสิ่งแวดล้อม :

เพื่อให้บรรลุผลการพัฒนาที่ยั่งยืน สิ่งสำคัญคือ ต้องทำความเข้าใจกับความสมดุลระหว่างการเติบโตทางเศรษฐกิจและคุณค่าด้านสิ่งแวดล้อม ดังนั้นบริษัทจึงมีการจัดการด้านสิ่งแวดล้อม โดยกำหนดนโยบาย ด้านสิ่งแวดล้อมให้พนักงานทุกคนถือปฏิบัติ จัดตั้งคณะทำงานโครงการอนุรักษ์พลังงาน เพื่อจัดการทรัพยากรอย่างคุ้มค่า อย่างมีประสิทธิภาพ และเฝ้าระวังถึงผลกระทบที่อาจเกิดต่อสิ่งแวดล้อมจากการดำเนินธุรกิจอย่างสม่ำเสมอ เพื่อลดผลกระทบต่อให้มากที่สุด โดยมีกิจกรรมต่างๆ ดังนี้

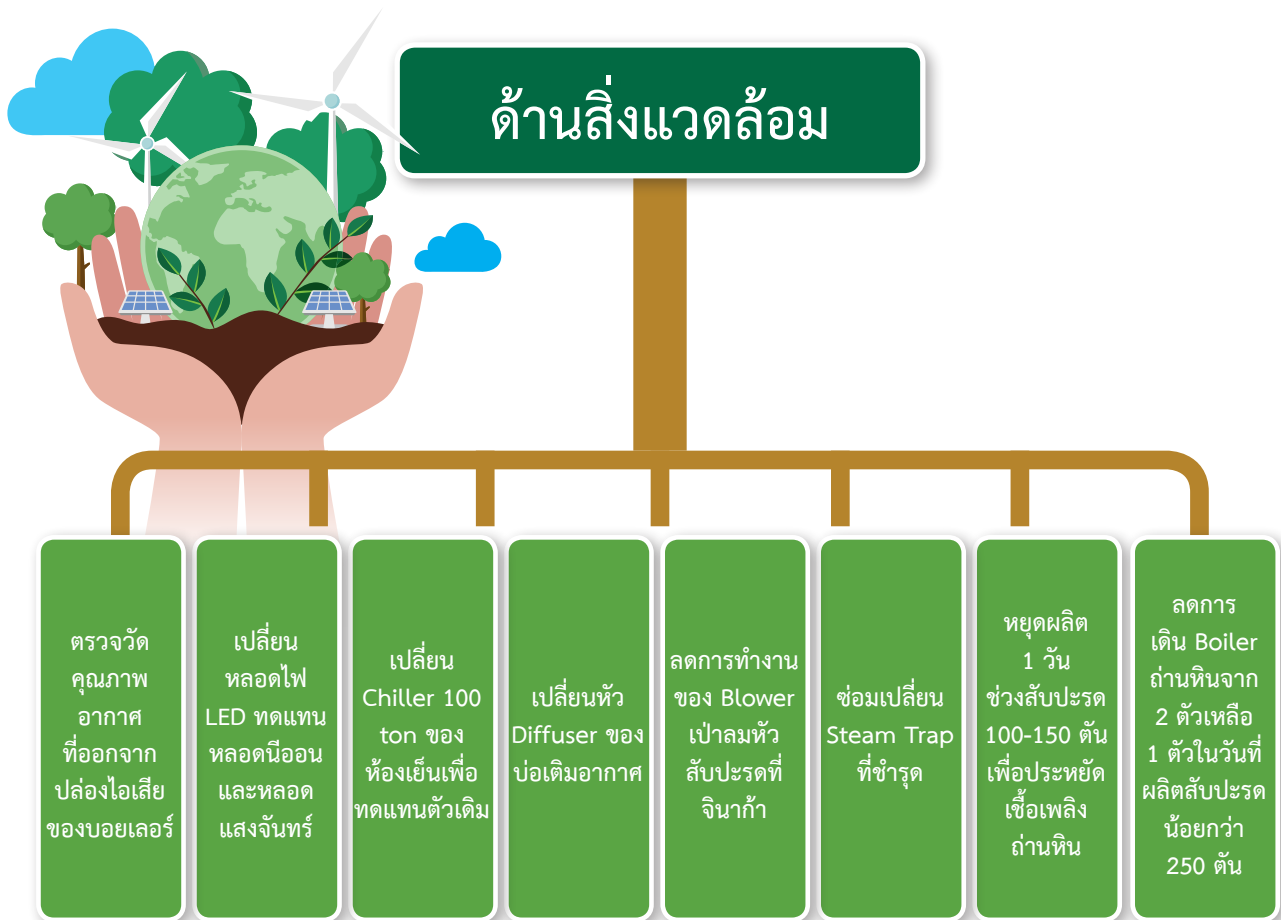

- ตรวจวัดคุณภาพอากาศที่ออกจากปล่องไอเสียของบอยเลอร์ ผลการตรวจวัดค่าต่างๆ ผ่านเกณฑ์มาตรฐานทั้งหมด



	Area of sampling	Parameter	Results	Standard(1)	Unit	Results compare to standard
1	Boiler No.1	Total Suspended Particulate (TSP)	11.310	320	mg/m <sup>3</sup>	Pass
		Sulfur dioxide (SO <sub>2</sub> )	14.950	60	ppm	Pass
		Oxide of nitrogen (NOX)	< 1.063	200	ppm	Pass
		Carbon monoxide (CO)	105.486	690	ppm	Pass
		Opacity	4.7	10 <sup>(2)</sup>	ppm	Pass
2	Boiler No.2	Total Suspended Particulate (TSP)	54.812	320	mg/m <sup>3</sup>	Pass
		Sulfur dioxide (SO <sub>2</sub> )	10.306	700	ppm	Pass
		Oxide of nitrogen (NOX)	4.702	400	ppm	Pass
		Carbon monoxide (CO)	286.544	690	ppm	Pass
		Opacity	6.60	10 <sup>(2)</sup>	ppm	Pass
3	Boiler No.3	Total Suspended Particulate (TSP)	25.572	320	mg/m <sup>3</sup>	Pass
		Sulfur dioxide (SO <sub>2</sub> )	17.522	700	ppm	Pass
		Oxide of nitrogen (NOX)	3.814	400	ppm	Pass
		Carbon monoxide (CO)	84.520	690	ppm	Pass
		Opacity	6.80	10 <sup>(2)</sup>	ppm	Pass

Remark : <sup>(1)</sup> Notification of Ministry of Industry B.E.2549 (2006) under the topic of "The Polluted Air Emission from Factory"

<sup>(2)</sup> Notification of Ministry of Industry Re: Prescribing of Volume of Smoke in Air ventilation from Stack of Boiler from Factory, B.E. 2549 (2006)

\*\* Reference conditions of 1 atm (or 760 mmHg), 25°C, dry basis and excess air of 50% or at O<sub>2</sub> of 7%

- เปลี่ยนหลอดไฟ LED ทดแทนหลอดนีออนและหลอดแสงจันทร์เพื่อทดแทนที่ชำรุด ตลอดปี 2563 – 2564 สามารถประหยัดพลังงานไฟฟ้าได้ 28,080 kWh./year



- เปลี่ยน Chiller 100 Ton ของห้องเย็นเพื่อทดแทนตัวเดิม สามารถประหยัดพลังงานไฟฟ้าได้ 212,400 kWh./year



%Load	RCDWT	Designate	%tolerance	ARI 550/590 with $\pm$ %Tol.		Actual Performance	
	(°F)	(kW/Ton)		Min	Max	(kW/Ton)	%tolerance
100	90	0.7108	5.0%	0.675	0.746	0.715	0.6%

### ก่อนปรับปรุง

No.	Capacity		ภาระทำ ความเย็นเฉลี่ย TR(Base)	ระดับพลังงาน ก่อนปรับปรุง (kW/TR)	ชม. ในการทำงาน		Safety Factor	การใช้พลังงาน	
	TR	kW			ชม./วัน	วัน/ปี		KW/ปี	บาท/ปี
CH-10	40	49.1	29.5	1.66	12	365	100%	215,058	860,232
CH-12	30	26.2	17.5	1.50	12	365	100%	114,756	459,024
CH-14	40	51.7	31.5	1.64	12	365	100%	226,446	905,784
Total			78.5	-	-	-	-	329,814	1,319,256

- เปลี่ยนหัว Diffuser ของบ่อเติมอากาศ สามารถประหยัดพลังงานไฟฟ้าได้ 51,162 kWh./year

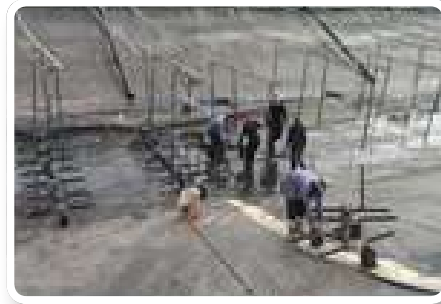

- ลดการทำงานของ Blower เป่าลมหัวสับปะรดที่จันทบุรีสามารถประหยัดพลังงานไฟฟ้าได้ 23,206 kWh./year



- ซ่อมเปลี่ยน Steam Trap ที่ชำรุด สามารถประหยัดเชื้อเพลิงถ่านหินได้ 38,593 kg./year

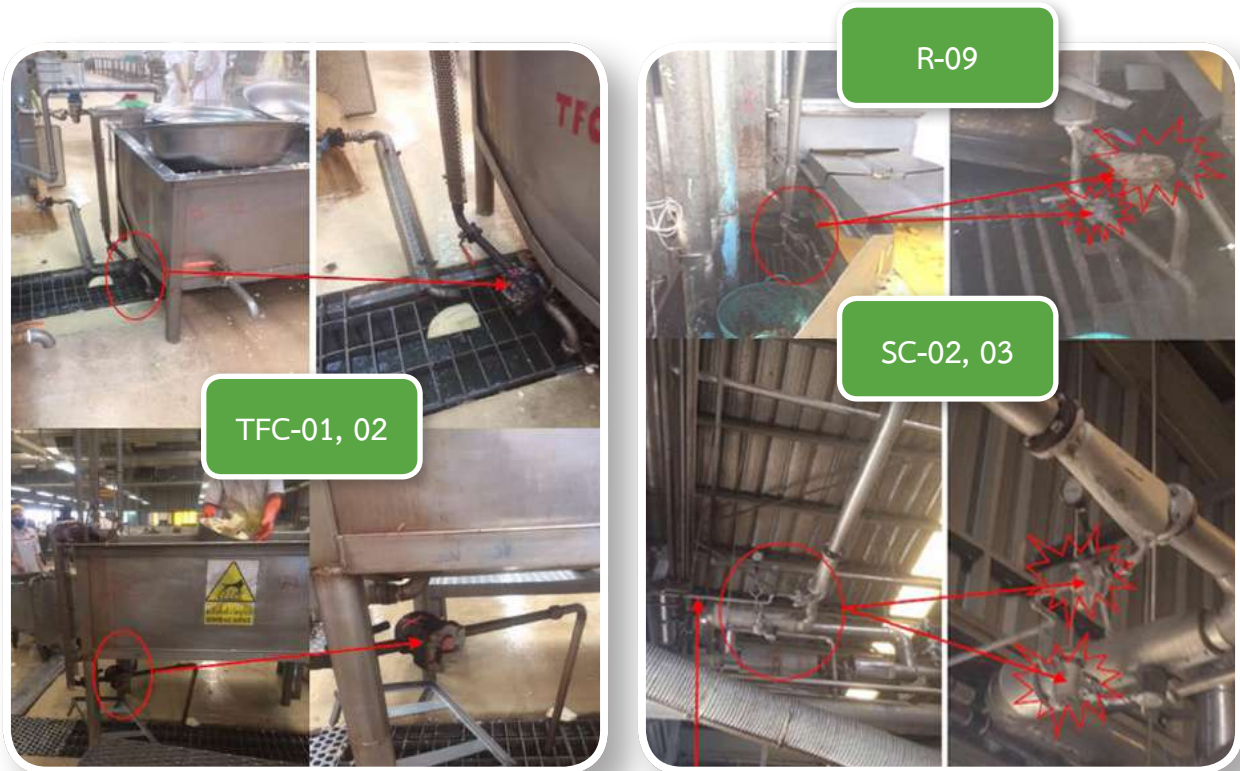

- มาตราการหยุดผลิต 1 วัน ช่วงสปีด 100-150 ตัน เพื่อรวมสปีดให้ได้ผลิตที่ 300-350 ตัน/วัน สามารถประหยัดเชื้อเพลิงถ่านหิน ได้ 616,253 kg./year

Regression Statistics	
Multiple R	0.843082322
R Square	0.710787801
Adjusted R Square	0.7101305
Standard Error	10.10428751
Observations	883

Regression Statistics	
Multiple R	0.843082322
R Square	0.710787801
Adjusted R Square	0.7101305
Standard Error	10.10428751
Observations	883

ANOVA

	df	SS	MS	F	Significance F
Regression	2	220809.3301	110404.665	1081.374276	8.616E-238
Residual	880	89845.03089	102.096626		
Total	882	310654.361			

ANOVA

	df	SS	MS	F	Significance F
Regression	2	220809.3301	110404.665	1081.374276	8.616E-238
Residual	880	89845.03089	102.096626		
Total	882	310654.361			

Coefficient	Standard Error	t Stat	P-value	Lower 95%	Upper 95%	Lower 95.0%	Upper 9.05%
Intercept	154.1	1.816616708	84.8085156	0	150.4991593	150.4991593	157.6299736
Speed	-0.67	0.060374875	-11.116259	5.91726E-27	-0.789638319	-0.789638319	-0.552647206
ต้นผลิต	-0.04	0.00382057	-10.561367	1.24624E-24	-0.047848933	-0.047848933	-0.032851948

Coefficients	Standard Error	t Stat	P-value	Lower 95%	Upper 95%	Lower 95.0%	Upper 9.05%
Intercept	154.0645665	1.816616708	84.80852	0	150.4991593	150.4991593	157.6299736
Speed	-0.671142762	0.060374875	-11.1163	5.92E-27	-0.789638319	-0.789638319	-0.552647206
ต้นผลิต	-0.04035044	0.00382057	-10.5614	1.25E-24	-0.047848933	-0.047848933	-0.032851948

ถ่านหิน/ต้นผลิต	135.43	Coal Forecast/Tons of production& speed
Speed	18.75	Enter a value speed
ต้นผลิต	150	Enter a value Tons of production

Coal/Tons of production	116.79	Coal Forecast/Tons of production& speed
Speed	37.5	Enter a value speed
Tons of production	300	Enter a value Tons of production

Location Jan.	Fruit (Ton)	Kg./Tons of Production
3	116.030	174.35
6	160.623	130.07
16	188.433	141.19
25	179.705	117.66

- มาตรการลดการเดิน Boiler ถ่านหินจาก 2 ตัวเหลือ 1 ตัวในวันที่ผลิตสับปะรดน้อยกว่า 250 ตันสามารถประหยัดเชื้อเพลิงถ่านหิน ได้ 303,282 kg./year

Location Feb.	Fruit (Ton)	Kg./Tons of pr oduction
Date./1	269.13	111.46
3	321.93	101.17
4	285.08	118.67
5	318.41	120.65
6	344.30	125.84
7	284.06	120.09
8	316.47	117.99
10	251.33	156.42
11	270.14	134.85
12	190.73	153.54
13	227.18	135.98
14	263.35	114.46
15	281.56	104.12
17	221.56	123.46
18	222.44	122.26
19	208.84	116.01
20	171.01	130.31
22	342.50	97.63
24	240.03	150.10
25	297.85	105.05
27	251.20	114.26
28	172.52	145.73
29	205.55	131.70
Total	5,957.16	2,851.72
	5,957.16	124.15
	12,723	114.79

Location Feb.	Fruit (Ton)	Kg./Tons of pr oduction
2	200.35	151.06
3	232.49	130.56
5	308.19	116.59
7	341.99	94.75
9	251.94	123.42
10	325.45	116.61
12	409.54	90.27
14	430.72	95.20
16	456.66	107.05
17	474.61	91.35
19	502.74	89.18
20	351.48	94.24
21	346.01	91.52
23	390.79	109.17
24	424.66	97.05
26	428.66	110.80
27	396.70	99.39
28	330.04	105.91
30	323.59	109.70
31	383.77	98.17
Total	7,310.35	2,121.99
	7,310.35	103.52

Location Feb.	Fruit (Ton)	Kg./Tons of pr oduction
Date./1	309.09	109.95
2	228.31	119.98
3	245.60	110.69
4	267.04	120.88
6	258.83	108.30
7	312.15	106.96
9	324.86	110.00
10	268.56	116.38
11	234.39	117.31
13	215.98	122.73
14	240.51	112.79
16	317.31	95.48
18	378.92	89.79
20	297.18	111.10
21	356.29	94.13
23	404.25	96.86
24	404.47	90.38
25	394.66	89.02
27	350.02	118.58
28	461.17	88.87
29	382.55	106.39
30	480.63	99.17
Total	7,132.77	2,335.74
	7,132.77	104.16





- สร้างความตระหนักให้กับพนักงาน ด้านสิ่งแวดล้อม โดยจัดฝึกอบรมด้านสิ่งแวดล้อมให้พนักงาน





- ปลุกฝังสร้างจิตสำนึกให้พนักงานมีส่วนร่วมในการลดปริมาณขยะ โดยร่วมกันเก็บขยะบริเวณรอบโรงงาน



- กิจกรรมปลูกต้นไม้ เพิ่มพื้นที่สีเขียวหน้าบริษัท โดยดำเนินการต่อเนื่องทุกปี



- กิจกรรมมอบอาหารสัตว์ ให้สวนสัตว์เขาเขียว



**ความยั่งยืนด้านสังคม :**

บริษัทให้ความสำคัญกับชุมชน ส่งเสริมจัดกิจกรรมการมีส่วนร่วมกับชุมชนและสังคม ผ่านกิจกรรม โครงการต่างๆ ร่วมกับชุมชนที่อยู่โดยรอบบริษัท เช่น ด้านการศึกษา ศิลปวัฒนธรรม ส่งเสริมรายได้ให้กับชุมชน การส่งเสริมกิจกรรมความปลอดภัยและสุขภาพ รวมถึงการดูแลสภาพแวดล้อม โดยในปี 2563 -2564 บริษัทฯ ได้มีการจัดกิจกรรมด้านการมีส่วนร่วมและพัฒนาชุมชน ดังนี้

- กิจกรรม Happy 8 เพื่อเสริมสร้างความสัมพันธ์และส่งเสริมสุขภาพด้านร่างกาย จิตใจ และอารมณ์ให้พนักงาน



- สร้างความปลอดภัยด้านสุขภาพของพนักงานในสถานการณ์การแพร่ระบาดของ COVID-19 ภายในบริษัท
  - แจกหน้ากากอนามัย, แอลกอฮอล์ พร้อมคู่มือการปฏิบัติให้พนักงานทุกคน



- บริษัทมีการตรวจ ATK ให้พนักงานโดยไม่มีค่าใช้จ่าย โดยพยาบาลของบริษัท



- บริษัทจัดทำมาตรการการป้องกันโควิด-19 ภายในบริษัท เพื่อไม่ให้เกิดความเสี่ยงกับพนักงานในบริษัท และสร้างความปลอดภัยด้านสุขภาพให้กับพนักงาน

- การคัดกรองพนักงานก่อนเข้าบริษัท โดยการวัดอุณหภูมิร่างกายก่อนเข้าบริษัท



- การจัดเจลแอลกอฮอล์/อ่างล้างมือ ให้พนักงาน ตามจุดต่างๆ



- จัดทำพื้นที่นั่งเว้นระยะห่างภายในบริษัท



- นำอาหารใส่ปิ่นโตเพื่อรับประทานที่บ้านพัก ลดความแออัดที่แคนทีน



- อบรมให้พนักงานเข้าใจสถานการณ์การระบาดและมาตรการป้องกันโรค COVID-19



- บริษัทจัดพื้นที่ Factory Quarantine และ Factory Isolation สำหรับรองรับพนักงานผู้ติดเชื้อเข้าข่าย



- บริษัทจัดหาอุปกรณ์ตรวจวัดสุขภาพ, รักษาโรคตามอาการ, จัดอาหารและน้ำดื่ม 3 มื้อ / วัน หรืออาหารแห้ง สำหรับพนักงานผู้ติดเชื้อเข้าข่าย



- บริษัทจัดให้มีกลุ่ม Bubble ย่อย ๆ สำหรับพนักงานโดยแยกตามพื้นที่สายการผลิต เช็กสุขภาพพนักงานในกลุ่ม ทุกเช้า และสุ่มตรวจ ATK ของสมาชิกในแต่ละกลุ่มทุกสัปดาห์



- ส่งเสริมการฉีดวัคซีนให้พนักงาน รวมทั้งให้ความรู้ความเข้าใจเกี่ยวกับการฉีดวัคซีนกับพนักงาน



- ส่งเสริมบุคลากรให้มีจิตอาสา รวมถึงการสร้างโอกาสให้บุคลากรในองค์กรมีส่วนร่วมในการดำเนินงานที่มีต่อสังคม และชุมชน

### ทอดกฐินวัดตาลดำร่วมกับชุมชน



ถวายเทียนเข้าพรรษาวัดตาลดำผดุงราษฎร์, วัดเขาไผ่



- มอบข้าวสารอาหารแห้งให้กับผู้ป่วย COVID-19 บริษัท ไพรม์ โปรดัคส์ อินเตอร์เนชั่นแนล จำกัด



- มอบข้าวสารอาหารแห้งให้กับผู้ป่วย COVID-19 วัดตาลตำdungราษฎร์



- โครงการปรับปรุงถนนรอบบ่อน้ำดิบเส้นทางไปชุมชนบ้านตาลตำ





## 11. การควบคุมภายในและการบริหารความเสี่ยง

คณะกรรมการบริษัทได้รับทราบรายงานจากคณะกรรมการตรวจสอบเป็นประจำทุกไตรมาส

คณะกรรมการตรวจสอบได้สอบทานความเหมาะสมของระบบการควบคุมภายใน จากผลการปฏิบัติงานตรวจสอบของส่วนตรวจสอบภายใน กำกับดูแลและติดตามให้หน่วยงานผู้รับการตรวจได้ปรับปรุงและแก้ไข พร้อมทั้งให้ข้อเสนอแนะต่อฝ่ายจัดการเพื่อพิจารณาปรับปรุง แก้ไข และป้องกันตามควรแก่กรณี และทำการติดตามความคืบหน้าของการปรับปรุงอย่างต่อเนื่อง

ส่วนตรวจสอบภายในซึ่งขึ้นตรงต่อคณะกรรมการตรวจสอบ มีการสรุปผลการตรวจสอบให้แก่คณะกรรมการตรวจสอบเป็นประจำทุกไตรมาส ในปี 2564 ที่ผ่านมา ส่วนตรวจสอบภายในได้รายงานต่อที่ประชุมคณะกรรมการตรวจสอบว่า ไม่พบข้อบกพร่องเกี่ยวกับระบบการควบคุมภายในที่เป็นสาระสำคัญ

### หัวหน้างานตรวจสอบภายใน

นายตติย์ วังโน ผู้จัดการส่วนตรวจสอบภายใน

คณะกรรมการตรวจสอบมีความเห็นว่านายตติย์ วังโน มีวุฒิการศึกษา ประสบการณ์และมีคุณสมบัติเหมาะสมในการดำรงตำแหน่งผู้จัดการส่วนตรวจสอบภายในซึ่งสามารถปฏิบัติหน้าที่ดังกล่าวได้อย่างมีประสิทธิภาพ ทั้งนี้การแต่งตั้งถอดถอน และโยกย้าย ผู้จัดการส่วนตรวจสอบภายใน ต้องได้รับการอนุมัติจากคณะกรรมการตรวจสอบ โดยข้อมูลประวัติผู้จัดการส่วนตรวจสอบภายใน ปรากฏอยู่ในตารางข้อมูลกรรมการและผู้บริหาร หัวข้อ 8 โครงสร้างการจัดการ



## 12. รายการระหว่างกัน

บริษัท อาหารสยาม จำกัด (มหาชน) (“บริษัท”) ให้ความสำคัญต่อการพิจารณาอนุมัติการทำรายการระหว่างกัน หรือรายการที่เกี่ยวข้องกัน เนื่องจากเป็นรายการที่อาจก่อให้เกิดความขัดแย้งทางผลประโยชน์ระหว่างบริษัท กับบุคคลที่เกี่ยวข้องกันได้ ดังนั้น เพื่อให้เกิดความโปร่งใส และเป็นธรรมต่อผู้ถือหุ้นทุกราย โดยเท่าเทียมกัน ดังนั้น ที่ประชุมคณะกรรมการบริษัท ครั้งที่ 7/2561 เมื่อวันที่ 27 กันยายน 2561 จึงได้มีมติอนุมัตินโยบายการทำรายการระหว่างกัน และกำหนดให้คณะกรรมการ ผู้บริหาร และพนักงานใช้เป็นแนวทางในการยึดถือปฏิบัติ เพื่อให้การพิจารณารายการต่างๆ เป็นไปอย่างโปร่งใส เป็นธรรม และเป็นประโยชน์สูงสุดต่อบริษัทต่อไป ซึ่งสามารถดูข้อมูลเพิ่มเติมได้ในหัวข้อ นโยบายการทำรายการระหว่างกัน ที่ <http://www.siamfood.co.th/policy-th.html>

### บุคคลหรือกิจการที่เกี่ยวข้องกัน

บุคคลหรือกิจการที่เกี่ยวข้องกัน หมายถึง บุคคลหรือกิจการที่มีอำนาจควบคุมหรือควบคุมร่วมกันทั้งทางตรงและทางอ้อมหรือมีอิทธิพลอย่างมีสาระสำคัญในการตัดสินใจทางการเงินและการบริหารของกลุ่มบริษัท หรือบุคคลหรือกิจการที่อยู่ภายใต้การควบคุมเดียวกันหรืออยู่ภายใต้อิทธิพลอย่างมีสาระสำคัญเดียวกันกับกลุ่มบริษัท หรือกลุ่มบริษัทที่มีอำนาจควบคุมหรือควบคุมร่วมกันทั้งทางตรงและทางอ้อม หรือมีอิทธิพลอย่างมีสาระสำคัญในการตัดสินใจทางการเงินและการบริหารต่อบุคคลหรือกิจการนั้น

ความสัมพันธ์ที่มีกับบริษัทร่วมและบริษัทย่อยได้เปิดเผยในหมายเหตุประกอบงบการเงินข้อ 10 และ 11 บุคคลหรือกิจการที่เกี่ยวข้องกันที่มีรายการระหว่างกันที่มีนัยสำคัญกับกลุ่มบริษัท ในระหว่างปีมีดังต่อไปนี้

ชื่อกิจการ	ประเทศที่จัดตั้ง /สัญชาติ	ลักษณะความสัมพันธ์
ผู้บริหารสำคัญ	ไทย	บุคคลที่มีอำนาจและความรับผิดชอบ การวางแผนสั่งการและควบคุมกิจกรรมต่างๆ ของกิจการ ไม่ว่าจะทางตรงหรือทางอ้อม ทั้งนี้ รวมถึงกรรมการ ของบริษัท (ไม่ว่าจะทำหน้าที่ในระดับบริหารหรือไม่)
บริษัท พรณธิดา จำกัด	ไทย	เป็นผู้ถือหุ้นรายใหญ่และมีกรรมการร่วมกันกับบริษัท
บริษัท อินทร ประกันภัย จำกัด (มหาชน)	ไทย	มีผู้ถือหุ้นรายใหญ่กลุ่มเดียวกัน
บริษัท โฮเรก้า แมเนจเม้นท์ จำกัด	ไทย	ผู้ถือหุ้นรายใหญ่มีกรรมการร่วมกันกับบริษัท
บริษัท ฮาวี ลอจิสติกส์ (ประเทศไทย) จำกัด	ไทย	ผู้ถือหุ้นรายใหญ่มีกรรมการร่วมกันกับบริษัท
บริษัท อาคเนย์แคปปิตอล จำกัด	ไทย	มีกรรมการร่วมกันกับผู้ถือหุ้นรายใหญ่ของบริษัท
บริษัท อาคเนย์ประกันภัย จำกัด (มหาชน)	ไทย	มีกรรมการร่วมกันกับผู้ถือหุ้นรายใหญ่ของบริษัท
บริษัท หนองเสือช่างชลบุรี จำกัด (เดิมชื่อ บริษัท คอนเซพ แลนด์ 2 จำกัด)	ไทย	ญาติของกรรมการถือหุ้นส่วนใหญ่ทางอ้อม
บริษัท ที.ซี.ซี. คอมเมอร์เชียล พร็อพเพอร์ตี้ แมนเนจเม้นท์ จำกัด	ไทย	มีกรรมการเป็นญาติกับกรรมการของผู้ถือหุ้นรายใหญ่ของบริษัท
บริษัท ที.ซี.ซี. เทคโนโลยี จำกัด	ไทย	มีกรรมการร่วมกัน

ชื่อกิจการ	ประเทศที่จัดตั้ง /สัญชาติ	ลักษณะความสัมพันธ์
บริษัท ห้วยทรายเหนือเพชรบุรี จำกัด (เดิมชื่อ บริษัท ดีเสริมกิจ จำกัด)	ไทย	มีกรรมกรรร่วมกัน
บริษัท เทอรากอร์ เฟอร์ตีไลเซอร์ จำกัด	ไทย	มีกรรมกรรร่วมกัน
บริษัท น้ำตาลทิพย์กำแพงเพชร จำกัด	ไทย	มีกรรมกรรร่วมกัน
บริษัท พรพัฒน์สิน จำกัด	ไทย	มีกรรมกรรร่วมกัน
บริษัท ยูไนเต็ด ไวน์เนอร์รี่ แอนด์ ดิสทิลเลอร์รี่ จำกัด	ไทย	มีกรรมกรรร่วมกัน
บริษัท ปัตตาเวีย กอล์ฟคลับ จำกัด	ไทย	มีกรรมกรรร่วมกัน
บริษัท ทีซีซี แอสเซ็ทส์ (ประเทศไทย) จำกัด	ไทย	มีกรรมกรรร่วมกัน
บริษัท คริสตอลลา จำกัด	ไทย	มีกรรมกรรร่วมกัน
บริษัท พรณธิอร เทรดดิ้ง จำกัด	ไทย	มีกรรมกรรร่วมกัน
บริษัท นอร์ธปาร์ค กอล์ฟแอนด์สปอร์ตคลับ จำกัด	ไทย	มีกรรมกรรร่วมกัน
บริษัท เดอะ เรสซิเดนส์ 9 จำกัด	ไทย	มีกรรมกรรร่วมกัน
บริษัท ไทยเบฟเวอเรจ จำกัด (มหาชน)	ไทย	มีกรรมกรรร่วมกัน
บริษัท เฟรเซอร์ส พร็อพเพอร์ตี้ (ประเทศไทย) จำกัด (มหาชน)	ไทย	มีกรรมกรรร่วมกัน
บริษัท แพน อินเตอร์เนชั่นแนล (ประเทศไทย) จำกัด	ไทย	มีกรรมกรรร่วมกัน
บริษัท ไทย เบฟเวอเรจ โลจิสติก จำกัด	ไทย	มีกรรมกรรร่วมกัน
บริษัท ไทยแอลกอฮอล์ จำกัด (มหาชน)	ไทย	มีกรรมกรรร่วมกัน

### นโยบายการกำหนดราคาสำหรับรายการแต่ละประเภทมีดังต่อไปนี้

รายการ	นโยบายการกำหนดราคา
รายได้จากการขายสินค้า	ราคาตลาด
รายได้จากการขายบรรจุภัณฑ์	ราคาที่ตกลงร่วมกัน
รายได้ค่าเช่า	ราคาที่ตกลงกันตามสัญญา
ขายสินทรัพย์ถาวรและสินทรัพย์อื่น	ราคาที่ตกลงร่วมกัน
รายได้เงินปันผล	ตามมติที่ประชุมผู้ถือหุ้น
รายได้ดอกเบี้ย	อัตราที่ตกลงร่วมกันโดยอ้างอิงต้นทุนทางการเงินเฉลี่ยของบริษัทย่อยร้อยละ 0.05 หรือไม่น้อยกว่าอัตราดอกเบี้ยเงินฝากที่บริษัทได้รับ
รายได้อื่น	ราคาที่ตกลงร่วมกัน



รายการ	นโยบายการกำหนดราคา
ซื้อวัตถุดิบ	ราคาตลาด
ซื้อสินค้า	ราคาที่ตกลงร่วมกัน
ซื้อสินทรัพย์ถาวรและสินทรัพย์อื่น	ราคาที่ตกลงร่วมกัน
ค่าเช่าจ่าย	ราคาที่ตกลงกันตามสัญญา
ค่าตอบแทนกรรมการ	ตามมติที่ประชุมผู้ถือหุ้น
ดอกเบี้ยจ่าย	อัตราที่ตกลงร่วมกันโดยอ้างอิงอัตราดอกเบี้ยเงินฝากประจำ 12 เดือน สำหรับบุคคลธรรมดาบวกด้วยอัตราร้อยละ 0.15
ค่าใช้จ่ายอื่น	ราคาตามที่ตกลงร่วมกัน

### สัญญาสำคัญที่ทำกับกิจการที่เกี่ยวข้องกัน

#### สัญญาเช่าเครื่องจักรและอุปกรณ์

เมื่อวันที่ 8 ตุลาคม 2561 บริษัททำสัญญาให้เช่าเครื่องจักรและอุปกรณ์กับบริษัท ควอลิตี้ไพน์แอปเปิล โปรดักส์ จำกัด ซึ่งเป็นบริษัทย่อยของบริษัท สัญญาเช่ามีกำหนดระยะเวลา 3 ปี เริ่มตั้งแต่วันที่ 8 ตุลาคม 2561 ถึงวันที่ 7 ตุลาคม 2564 ต่อมาบริษัทย่อยดังกล่าวได้ต่อสัญญาเช่าฉบับใหม่มีกำหนดระยะเวลา 1 ปี เริ่มตั้งแต่วันที่ 8 ตุลาคม 2564 ถึงวันที่ 7 ตุลาคม 2565 โดยบริษัทย่อยดังกล่าวมีภาระผูกพันที่จะต้องจ่ายค่าเช่าให้แก่บริษัทตามอัตราที่ระบุไว้ในสัญญา

#### สัญญาเช่าที่ดิน

เมื่อวันที่ 30 พฤศจิกายน 2563 บริษัททำสัญญาเช่าที่ดินกับบริษัท ปัตตาเวีย กอล์ฟคลับ จำกัด ซึ่งเป็นบริษัทที่เกี่ยวข้องกัน ของบริษัท สัญญาเช่ามีกำหนดระยะเวลา 3 ปี เริ่มตั้งแต่วันที่ 1 มกราคม 2564 ถึงวันที่ 31 ธันวาคม 2566 โดยบริษัทมีภาระผูกพันที่จะต้องจ่ายค่าเช่าตามอัตราที่ระบุไว้ในสัญญา

เมื่อวันที่ 1 มกราคม 2562 บริษัททำสัญญาเช่าที่ดินกับบริษัท หนองเสือช่างชลบุรี จำกัด (เดิมชื่อ บริษัท คอนเซพ แลนด์ 2 จำกัด) ซึ่งเป็นบริษัทที่เกี่ยวข้องกันของบริษัท สัญญาเช่ามีกำหนดระยะเวลา 3 ปี เริ่มตั้งแต่วันที่ 1 มกราคม 2562 ถึงวันที่ 31 ธันวาคม 2564 โดยบริษัทมีภาระผูกพันที่จะต้องจ่ายค่าเช่าตามอัตราที่ระบุไว้ในสัญญา

เมื่อวันที่ 1 ตุลาคม 2562 บริษัท ควอลิตี้ไพน์แอปเปิล โปรดักส์ จำกัด ซึ่งเป็นบริษัทย่อยของบริษัททำสัญญาเช่าที่ดินกับบริษัท ห้วยทรายเหนือเพชรบุรี จำกัด (เดิมชื่อ บริษัท ดีเสริมกิจ จำกัด) ซึ่งเป็นบริษัทที่เกี่ยวข้องกันของบริษัท สัญญาเช่ามีกำหนดระยะเวลา 3 ปี เริ่มตั้งแต่วันที่ 1 ตุลาคม 2562 ถึงวันที่ 30 กันยายน 2565 โดยบริษัทย่อยดังกล่าวมีภาระผูกพันที่จะต้องจ่ายค่าเช่าตามอัตราที่ระบุไว้ในสัญญา

เมื่อวันที่ 10 พฤศจิกายน 2561 บริษัท ควอลิตี้ไพน์แอปเปิล โปรดักส์ จำกัด ซึ่งเป็นบริษัทย่อยของบริษัททำสัญญาเช่าที่ดินกับบริษัท ห้วยทรายเหนือเพชรบุรี จำกัด (เดิมชื่อ บริษัท ดีเสริมกิจ จำกัด) ซึ่งเป็นบริษัทที่เกี่ยวข้องกันของบริษัท สัญญาเช่ามีกำหนดระยะเวลา 3 ปี เริ่มตั้งแต่วันที่ 10 พฤศจิกายน 2561 ถึงวันที่ 9 พฤศจิกายน 2564 โดยบริษัทย่อยดังกล่าวมีภาระผูกพันที่จะต้องจ่ายค่าเช่าตามอัตราที่ระบุไว้ในสัญญา



### **สัญญาเช่าและบริการอาคารสำนักงาน**

เมื่อวันที่ 15 ธันวาคม 2563 บริษัททำสัญญาเช่าและบริการอาคารสำนักงานกับบริษัท ที.ซี.ซี. คอมเมอร์เชียล พร็อพเพอร์ตี้ แมเนจเม้นท์ จำกัด ซึ่งเป็นบริษัทที่เกี่ยวข้องกันของบริษัท สัญญาดังกล่าวมีกำหนดระยะเวลา 3 ปี เริ่มตั้งแต่วันที่ 26 ธันวาคม 2563 ถึงวันที่ 25 ธันวาคม 2566 โดยบริษัทมีภาระผูกพันที่จะต้องจ่ายค่าเช่าและค่าบริการตามอัตราที่ระบุไว้ในสัญญา

### **สัญญาบริการระบบโทรศัพท์และอุปกรณ์คอมพิวเตอร์**

บริษัทและบริษัทย่อยของบริษัททำสัญญาบริการระบบโทรศัพท์และอุปกรณ์คอมพิวเตอร์หลายฉบับกับบริษัท ที.ซี.ซี. เทคโนโลยี จำกัด ซึ่งเป็นบริษัทที่เกี่ยวข้องกันของบริษัท สัญญามีกำหนดระยะเวลาตั้งแต่ 1 ปี ถึง 5 ปี และจะครบกำหนดในปี 2565 ถึงปี 2567 โดยบริษัทและบริษัทย่อยของบริษัทมีภาระผูกพันที่จะต้องจ่ายค่าบริการตามอัตราที่ระบุไว้ในสัญญา

### **สัญญาเช่ายานพาหนะ**

บริษัทและบริษัทย่อยของบริษัททำสัญญาเช่ารถยนต์หลายฉบับกับบริษัท อาคเนย์แคปปิตอล จำกัด ซึ่งเป็นบริษัทที่เกี่ยวข้องกันของบริษัท สัญญามีกำหนดระยะเวลา 3 ปี ถึง 5 ปี และจะครบกำหนดในปี 2565 ถึงปี 2567 โดยบริษัทและบริษัทย่อยของบริษัทมีภาระผูกพันที่จะต้องจ่ายค่าเช่าตามอัตราที่ระบุไว้ในสัญญา

### **สัญญาเช่าพื้นที่เพื่อจัดวางคอมพิวเตอร์แม่ข่าย**

เมื่อวันที่ 1 กันยายน 2564 บริษัททำสัญญาเช่าพื้นที่เพื่อจัดวางคอมพิวเตอร์แม่ข่ายกับบริษัท ที.ซี.ซี. เทคโนโลยี จำกัด ซึ่งเป็นบริษัทที่เกี่ยวข้องกันของบริษัท สัญญาดังกล่าวมีกำหนดระยะเวลา 1 ปี เริ่มตั้งแต่วันที่ 1 กันยายน 2564 ถึงวันที่ 31 สิงหาคม 2565 โดยบริษัทมีภาระผูกพันที่จะต้องจ่ายค่าเช่าตามอัตราที่ระบุไว้ในสัญญา

### **สัญญาจ้างทำงาน**

ในระหว่างปีบริษัททำสัญญาจ้างทำงานกับผู้บริหารสำคัญเพื่อให้คำปรึกษาเกี่ยวกับการบริหารจัดการธุรกิจแก่บริษัท สัญญามีกำหนดระยะเวลา 1 ปี เริ่มตั้งแต่วันที่ 1 มกราคม 2564 ถึงวันที่ 31 ธันวาคม 2564 โดยบริษัทมีภาระผูกพันที่จะต้องจ่ายค่าตอบแทนตามอัตราที่ระบุไว้ในสัญญา

### **สัญญาจ้างที่ปรึกษา**

เมื่อวันที่ 15 มกราคม 2563 บริษัททำสัญญาจ้างที่ปรึกษากับบริษัท เฟรเซอร์ส พร็อพเพอร์ตี้ (ประเทศไทย) จำกัด (มหาชน) ซึ่งเป็นบริษัทที่เกี่ยวข้องกันกับบริษัท โดยบริษัทที่เกี่ยวข้องกันดังกล่าวตกลงให้บริการและให้คำปรึกษาเกี่ยวกับโครงการตามที่ระบุไว้ในสัญญาแก่บริษัท สัญญามีกำหนดระยะเวลา 2 ปี เริ่มตั้งแต่วันที่ 15 มกราคม 2563 ถึงวันที่ 14 มกราคม 2565 โดยบริษัทมีภาระผูกพันที่จะต้องจ่ายค่าตอบแทนรายปีตามอัตราที่ระบุไว้ในสัญญา

### **นโยบาย และขั้นตอนในการอนุมัติการทำรายการระหว่างกัน**

รายการระหว่างกันของบริษัทฯ เป็นไปตามการดำเนินธุรกิจการค้าปกติทั่วไป และเป็นประโยชน์สูงสุดต่อบริษัทฯ โดยมีการปฏิบัติตามขั้นตอนการจัดซื้อ ทั้งนี้ หากเป็นรายการที่มีสาระสำคัญหรือมีความผูกพันระยะยาว บริษัทฯ จะให้คณะกรรมการตรวจสอบ หรือผู้เชี่ยวชาญอิสระ พิจารณาตรวจสอบและให้ความเห็นถึงความเหมาะสมของราคา ซึ่ง เป็นไปตามราคาปกติธุรกิจหรือเป็นราคาที่อ้างอิงกับราคาตลาด และความสมเหตุสมผลของการทำรายการด้วย โดย คณะกรรมการบริษัทจะต้องปฏิบัติให้เป็นไปตามกฎหมายว่าด้วยหลักทรัพย์และตลาดหลักทรัพย์ และประกาศคำสั่ง หรือข้อกำหนดของตลาดหลักทรัพย์แห่งประเทศไทย รวมถึงตลอดถึงการปฏิบัติตามข้อกำหนดเกี่ยวกับการเปิดเผยข้อมูลการทำรายการเกี่ยวโยงและการได้มาหรือจำหน่ายทรัพย์สินที่สำคัญของบริษัท

# ฐานะการเงินและผลการดำเนินงาน

## 13. ข้อมูลทางการเงินที่สำคัญ

ก) ตารางสรุปงบการเงิน (งบการเงินรวม)

(หน่วย : 1,000 บาท)

รายการ	งบการเงินรวม					
	2564 (12 เดือน)		2563 (12 เดือน)		2562 (12 เดือน)	
	จำนวนเงิน	%	จำนวนเงิน	%	จำนวนเงิน	%
สินทรัพย์รวม	2,003,874	100	1,796,486	100	1,998,220	100
หนี้สินรวม	450,384	22.48	323,066	17.98	276,052	13.81
ส่วนของผู้ถือหุ้น	1,553,491	77.52	1,473,420	82.02	1,722,169	86.19
รายได้รวม	2,653,695	100	2,081,997	100	1,972,011	100
รายได้จากการขาย	2,605,181	98.17	1,941,187	93.24	1,917,809	97.25
กำไร(ขาดทุน)ขั้นต้น	187,057	7.05	(245,241)	(11.78)	(315,963)	(16.48)
กำไร(ขาดทุน)สุทธิ	88,132	3.32	(246,571)	(11.84)	(467,060)	(23.68)
เงินสดสุทธิจากการได้มาจาก (ใช้ไปใน) กิจกรรมดำเนินงาน	(45,343)		(136,073)		(279,859)	
เงินสดสุทธิได้มาจาก (ใช้ไปใน) กิจกรรมลงทุน	(93,498)		(76,651)		190,443	
เงินสดสุทธิได้มาจาก (ใช้ไปใน) กิจกรรมจัดหาเงิน	(10,813)		51,241		(271,308)	
เงินสดและรายการเทียบเท่าเงินสด เพิ่มขึ้น (ลดลง) สุทธิ	(149,649)		(161,483)		(360,731)	



(ข) อัตราส่วนทางการเงินที่สำคัญที่สะท้อนถึงฐานะการเงิน และผลการดำเนินงาน

อัตราส่วนทางการเงิน	หน่วย	งบการเงินรวม		
		2564 (12 เดือน)	2563 (12 เดือน)	2562 (12 เดือน)
<b>อัตราส่วนแสดงสภาพคล่อง</b>				
อัตราส่วนเงินทุนหมุนเวียน	เท่า	2.51	3.11	5.46
อัตราส่วนสินทรัพย์คล่องตัว	เท่า	0.74	1.38	2.84
ระยะเวลาในการเรียกเก็บหนี้	วัน	23.18	23.08	25.73
ระยะเวลาการถือครองสินค้า	วัน	70.70	63.93	71.21
<b>อัตราส่วนเกี่ยวกับความสามารถในการทำกำไร</b>				
อัตรากำไร(ขาดทุน)ขั้นต้น	%	7.18	(12.63)	(16.48)
อัตรากำไร (ขาดทุน) สุทธิ	%	3.32	(11.84)	(23.68)
กำไร(ขาดทุน) ต่อหุ้น	บาท	4.20	(11.74)	(22.24)
อัตราส่วนราคาหุ้นต่อกำไร(ขาดทุน)		28.95	(11.03)	(8.63)
<b>อัตราส่วนเกี่ยวกับการบริหารสินทรัพย์</b>				
อัตราผลตอบแทนต่อส่วนของผู้ถือหุ้น	%	5.67	(16.73)	(27.12)
อัตราผลตอบแทนต่อสินทรัพย์รวม	%	4.40	(13.73)	(23.37)
อัตราผลตอบแทนต่อสินทรัพย์ถาวร	%	16.56	(44.42)	(78.99)
อัตรากาารหมุนเวียนของสินทรัพย์	เท่า	1.37	1.02	0.81
<b>อัตราส่วนทางการเงิน</b>				
อัตราส่วนหนี้สินรวมต่อสินทรัพย์รวม	เท่า	0.22	0.18	0.14
อัตราส่วนหนี้สินต่อส่วนของผู้ถือหุ้น	เท่า	0.29	0.22	0.16

## 14. การวิเคราะห์และคำอธิบายของฝ่ายจัดการ

### การวิเคราะห์ฐานะการเงิน และผลการดำเนินงาน

#### ภาพรวมธุรกิจ

งบกำไรขาดทุนรวมสำหรับปี สิ้นสุดวันที่ 30 กันยายน 2564 ของบริษัท อาหารสยาม จำกัด (มหาชน) มียอดรายได้รวม 2,653.70 ล้านบาท มีผลกำไรสุทธิจากการดำเนินงาน 35.22 ล้านบาท เมื่อรวมส่วนแบ่งกำไรในบริษัทร่วมจำนวน 49.99 ล้านบาท จึงมีกำไรสุทธิรวม 88.13 ล้านบาท ในขณะที่งวดเดียวกันของปีก่อน บริษัทมียอดรายได้รวม 2,082 ล้านบาท มีผลขาดทุนสุทธิจากการดำเนินงาน 363.60 ล้านบาท เมื่อรวมส่วนแบ่งกำไรในบริษัทร่วมจำนวน 67.48 ล้านบาท จึงมีขาดทุนสุทธิรวม 246.57 ล้านบาท กำไรสุทธิเปลี่ยนแปลงเพิ่มขึ้น 334.70 ล้านบาท หรือคิดเป็น 135.74%

#### วิเคราะห์ผลการดำเนินงานของบริษัทสำหรับปี สิ้นสุดวันที่ 30 กันยายน 2564 (งบการเงินรวม ที่ผ่านการตรวจสอบจากผู้สอบบัญชี)

1) บริษัทมีรายได้จากการขายจำนวน 2,605.18 ล้านบาท เพิ่มขึ้นจากงวดเดียวกันของปีก่อนเป็นจำนวน 663.99 ล้านบาท หรือคิดเป็น 34.21% เนื่องจากราคาขายปรับตัวสูงขึ้น

อัตราส่วนของต้นทุนขายต่อยอดขายประจำปี 2564 คิดเป็น 92.82% ขณะที่งวดเดียวกันของปีก่อนอยู่ที่ 112.63% เนื่องจากปริมาณสับปะรดสดที่เข้าผลิตเพิ่มขึ้นจากปีก่อน 84% และราคาสับปะรดสดที่เป็นวัตถุดิบมีราคาลดลง 11% ประกอบกับการควบคุมค่าใช้จ่ายในการผลิตของบริษัท

2) บริษัทมีกำไรจากการวัดมูลค่ายุติธรรมของสินทรัพย์ชีวภาพตามมาตรฐานการบัญชีฉบับที่ 41 เรื่องเกษตรกรรมจำนวน 20.97 ล้านบาท เนื่องจากราคารับซื้อสับปะรดสดจากเกษตรกร ณ วันสิ้นรอบบัญชีปี 2564 สูงกว่าต้นทุนปลูกของบริษัท ขณะที่งวดเดียวกันของปีก่อนมีกำไรจากการวัดมูลค่ายุติธรรม 106.44 ล้านบาท

3) ค่าใช้จ่ายกำลังการผลิตว่างเปล่าของบริษัทลดลงจากปีก่อน 85.35 ล้านบาท เนื่องจากในปีนี้มีปริมาณสับปะรดเข้าผลิตตามกำลังการผลิตปกติ

4) บริษัทมีขาดทุนจากอัตราแลกเปลี่ยนสุทธิเท่ากับ 24.01 ล้านบาท ขณะที่งวดเดียวกันของปีก่อนมีกำไรจากอัตราแลกเปลี่ยนสุทธิ 8.45 ล้านบาท

5) บริษัทมีรายได้ภาษีเงินได้ 7.47 ล้านบาท ขณะที่งวดเดียวกันของปีก่อนมีรายได้ภาษีเงินได้ 50.56 ล้านบาท

6) ผลการดำเนินงานของบริษัทรวมคือบริษัท อีสเทิร์น ซีบอร์ด อินดัสเทรียล เอสเตท (ระยอง) จำกัด สำหรับปี 2564 บริษัทรับรู้ส่วนแบ่งกำไรตามวิธีส่วนได้เสีย จำนวน 49.99 ล้านบาท ซึ่งลดลงจากงวดเดียวกันของปีก่อน 17.49 ล้านบาท คิดเป็นร้อยละ 25.92

ณ วันที่ 30 กันยายน 2564 งบแสดงฐานะการเงินรวมมีอัตราส่วนหนี้สินต่อส่วนของผู้ถือหุ้นเท่ากับ 0.29 เท่า เพิ่มขึ้นจาก ณ วันที่ 30 กันยายน 2563 ซึ่งมีอัตราส่วนเท่ากับ 0.22 เท่า สาเหตุหลักเกิดจากเงินกู้ยืมระยะสั้นจากสถาบันการเงินเพิ่มขึ้น และเจ้าหนี้การค้าสูงขึ้น





## งบแสดงฐานะการเงิน

งบแสดงฐานะการเงิน ณ วันที่ 30 กันยายน 2564 บริษัทมีสินทรัพย์รวม 2,003.87 ล้านบาท เพิ่มขึ้นจาก ณ วันที่ 30 กันยายน 2563 จำนวน 207.38 ล้านบาท หรือเพิ่มขึ้นร้อยละ 11.54 ซึ่งมีรายละเอียดของการเปลี่ยนแปลงในสินทรัพย์และหนี้สินต่าง ๆ โดยสังเขปดังนี้

### สินทรัพย์

- สินค้าคงเหลือเพิ่มขึ้น 220.98 ล้านบาท
- ลูกหนี้การค้าเพิ่มขึ้น 99.05 ล้านบาท
- สินทรัพย์สิทธิการใช้เพิ่มขึ้น 20.35 ล้านบาท
- สินทรัพย์ชีวภาพส่วนที่หมุนเวียนเพิ่มขึ้น 17.95 ล้านบาท
- สินทรัพย์ภาษีเงินได้รอการตัดบัญชีเพิ่มขึ้น 10.57 ล้านบาท
- ลูกหนี้อื่นเพิ่มขึ้น 6.33 ล้านบาท
- สินทรัพย์ไม่หมุนเวียนอื่นเพิ่มขึ้น 3.51 ล้านบาท
- เงินสดและรายการเทียบเท่าเงินสดลดลง 149.64 ล้านบาท
- ที่ดิน อาคาร และอุปกรณ์ ลดลง 22.80 ล้านบาท

### หนี้สิน

บริษัทมีหนี้สินรวม 450.38 ล้านบาท เพิ่มขึ้นจาก ณ วันที่ 30 กันยายน 2563 จำนวน 127.31 ล้านบาท หรือเพิ่มขึ้นร้อยละ 39.41 รายการที่สำคัญ มาจากการเพิ่มขึ้นของหนี้สินหมุนเวียน ได้แก่ เจ้าหนี้อื่น 61.12 ล้านบาท เจ้าหนี้การค้า 27.73 ล้านบาท เงินรับล่วงหน้าค่าสินค้า 15.63 ล้านบาท เงินกู้ยืมระยะสั้นจากสถาบันการเงิน 10.00 ล้านบาท หนี้สินตามสัญญาเช่าการเงินที่ถึงกำหนดชำระภายในหนึ่งปี 9.17 ล้านบาท

### ส่วนของผู้ถือหุ้น

บริษัทมีส่วนของผู้ถือหุ้น 1,553.49 ล้านบาท เพิ่มขึ้นจาก ณ วันที่ 30 กันยายน 2563 80.07 ล้านบาท หรือเพิ่มขึ้นร้อยละ 5.43 จากผลกำไรจากการประกอบการสำหรับปี 2564 จำนวน 88.13 ล้านบาท และลดลงจากขาดทุนเบ็ดเสร็จอื่น 8.06 ล้านบาท



## งบกระแสเงินสด

งบกระแสเงินสด สำหรับงวดสิบสองเดือนสิ้นสุด วันที่ 30 กันยายน 2564 บริษัทมีเงินสดและรายการเทียบเท่าเงินสดสุทธิ เพิ่มขึ้นจากเมื่อวันที่ 30 กันยายน 2563 จำนวน 11.83 ล้านบาท โดยแยกกระแสเงินสดจากแต่ละกิจกรรมได้ดังต่อไปนี้

### 1. กระแสเงินสดสุทธิใช้ไปในกิจกรรมดำเนินงานจำนวน (45.34) ล้านบาท มีกิจกรรมหลักดังนี้

- เงินสดจ่ายไปในสินค้าคงเหลือ	(167.52)	ล้านบาท
- เงินสดรับจากลูกหนี้การค้าลดลง	(92.25)	ล้านบาท
- เงินสดจ่ายผลประโยชน์พนักงาน	(8.51)	ล้านบาท
- เงินสดรับจากลูกหนี้อื่นลดลง	(6.33)	ล้านบาท
- เงินสดจ่ายสินทรัพย์ไม่หมุนเวียนอื่น	(2.95)	ล้านบาท
- เงินสดจ่ายสินทรัพย์หมุนเวียนอื่น	(2.54)	ล้านบาท
- เงินสดรับจากการดำเนินงาน	167.12	ล้านบาท
- เงินสดรับจากการได้เครดิตจากเจ้าหนี้การค้า	27.72	ล้านบาท
- เงินสดรับจากการได้เครดิตจากเจ้าหนี้อื่น	25.30	ล้านบาท
- เงินสดรับจากเงินรับล่วงหน้าค่าสินค้า	15.60	ล้านบาท

### 2. กระแสเงินสดสุทธิใช้ไปจากกิจกรรมลงทุนจำนวน (93.50) ล้านบาท มีกิจกรรมหลักดังนี้

- เงินสดจ่ายเพื่อลงทุนในสินทรัพย์ชีวภาพ	(130.58)	ล้านบาท
- เงินสดจ่ายซื้ออาคาร และอุปกรณ์	(24.06)	ล้านบาท
- เงินสดรับจากเงินปันผล	53.98	ล้านบาท
- เงินสดรับจากการลดมูลค่าของหน่วยลงทุนของเงินลงทุนเพื่อขาย	6.95	ล้านบาท
- เงินสดรับจากดอกเบี้ย	0.21	ล้านบาท

### 3. กระแสเงินสดสุทธิใช้ไปจากกิจกรรมจัดหาเงิน จำนวน (10.81) ล้านบาท มีกิจกรรมหลักดังนี้

- จ่ายชำระหนี้ซึ่งเกิดจากสัญญาเช่าการเงิน	(16.87)	ล้านบาท
- จ่ายค่าดอกเบี้ย	(3.94)	ล้านบาท
- เงินสดรับสุทธิจากเงินกู้ยืมระยะสั้นจากสถาบันการเงิน	10.00	ล้านบาท



# รายงานความรับผิดชอบ ของคณะกรรมการต่อรายงานทางการเงิน

คณะกรรมการบริษัท อาหารสยาม จำกัด (มหาชน) ได้ให้ความสำคัญต่อหน้าที่และความรับผิดชอบดูแลกิจการบริษัท ให้เป็นไปตามนโยบายการกำกับดูแลกิจการที่ดี และเป็นผู้รับผิดชอบต่อการเงินและสารสนเทศทางการเงินที่ปรากฏในรายงานประจำปี 2564 ซึ่งจัดทำตามมาตรฐานการบัญชีที่รับรองทั่วไปในประเทศไทย โดยเลือกใช้นโยบายการบัญชีที่เหมาะสมและถือปฏิบัติอย่างสม่ำเสมอ และใช้ดุลยพินิจอย่างระมัดระวังและประมาณการที่สมเหตุสมผลในการจัดทำ รวมทั้งการเปิดเผยข้อมูลสำคัญอย่างเพียงพอในหมายเหตุประกอบงบการเงินเพื่อให้เกิดความโปร่งใสและเป็นประโยชน์ต่อผู้ถือหุ้นและนักลงทุนทั่วไป

คณะกรรมการบริษัท จัดให้มีระบบบริหารความเสี่ยงและระบบควบคุมภายในที่เหมาะสมและมีประสิทธิผล เพื่อให้เชื่อมั่นอย่างมีเหตุผลว่า ข้อมูลทางบัญชีมีความถูกต้อง ครบถ้วนและเพียงพอสำหรับการดูแลรักษาทรัพย์สิน และป้องกันไม่ให้เกิดการทุจริตหรือมีการดำเนินการที่ผิดปกติดังมีสาระสำคัญ และเพื่อให้มั่นใจว่า รายการที่เกี่ยวข้องกันซึ่งอาจทำให้เกิดความขัดแย้งทางผลประโยชน์เป็นรายการจริงทางการค้าอันเป็นธุรกิจปกติทั่วไปอย่างสมเหตุสมผลและเป็นประโยชน์สูงสุด รวมทั้งมีการปฏิบัติตามกฎหมายและกฎเกณฑ์ที่เกี่ยวข้อง ซึ่งคณะกรรมการตรวจสอบได้รายงานผลการปฏิบัติงานต่อคณะกรรมการบริษัทแล้ว และได้รายงานความเห็นเกี่ยวกับเรื่องนี้ในรายงานคณะกรรมการตรวจสอบซึ่งปรากฏในรายงานประจำปี

คณะกรรมการบริษัท มีความเห็นว่าระบบการควบคุมภายในของบริษัท โดยรวมอยู่ในระดับที่น่าพอใจ และสามารถสร้างความเชื่อมั่นอย่างมีเหตุผลต่อความเชื่อถือได้ของงบการเงินของบริษัทที่แสดงฐานะการเงินและผลการดำเนินงานสำหรับปีสิ้นสุดวันที่ 30 กันยายน 2564 ซึ่งผู้สอบบัญชีของบริษัท ได้ตรวจสอบ และแสดงความเห็นว่า งบการเงินแสดงฐานะการเงินและผลการดำเนินงานโดยถูกต้องตามที่ควรในสาระสำคัญตามหลักการบัญชีที่รับรองทั่วไป



(นายเทียร เมฆานนท์ชัย)  
ประธานกรรมการ



(นายชาญวิทย์ ทรัพย์แสนยากร)  
กรรมการ และกรรมการผู้จัดการ

# รายงานของผู้สอบบัญชีรับอนุญาต

เสนอ ผู้ถือหุ้นบริษัท อาหารสยาม จำกัด (มหาชน)

ความเห็น

ข้าพเจ้าได้ตรวจสอบงบการเงินรวมและงบการเงินเฉพาะกิจการของบริษัท อาหารสยาม จำกัด (มหาชน) และบริษัทย่อย (กลุ่มบริษัท) และของเฉพาะบริษัท อาหารสยาม จำกัด (มหาชน) (บริษัท) ตามล าดับ ซึ่งประกอบด้วย งบแสดงฐานะการเงินรวมและงบแสดงฐานะการเงินเฉพาะกิจการ ณ วันที่ 30 กันยายน 2564 งบกำไรขาดทุนเบ็ดเสร็จรวมและงบกำไรขาดทุนเบ็ดเสร็จเฉพาะกิจการ งบแสดงการเปลี่ยนแปลงส่วนของผู้ถือหุ้นรวมและงบแสดงการเปลี่ยนแปลงส่วนของผู้ถือหุ้นเฉพาะกิจการและงบกระแสเงินสดรวมและงบกระแสเงินสดเฉพาะกิจการ สำหรับปีสิ้นสุดวันเดียวกัน รวมถึงหมายเหตุซึ่งประกอบด้วยสรุปนโยบายการบัญชีที่สำคัญและเรื่องอื่นๆ ข้าพเจ้าเห็นว่า งบการเงินรวมและงบการเงินเฉพาะกิจการข้างต้นนี้แสดงฐานะการเงินรวมและฐานะการเงินเฉพาะกิจการของกลุ่มบริษัทและบริษัท ตามล าดับ ณ วันที่ 30 กันยายน 2564 ผลการดำเนินงานรวมและผลการดำเนินงานเฉพาะกิจการและกระแสเงินสดรวมและกระแสเงินสดเฉพาะกิจการ สำหรับปีสิ้นสุดวันเดียวกัน โดยถูกต้องตามที่ควรในสาระสำคัญตามมาตรฐานการรายงานทางการเงิน

เกณฑ์ในการแสดงความเห็น

ข้าพเจ้าได้ปฏิบัติตามตรวจสอบตามมาตรฐานการสอบบัญชี ความรับผิดชอบของข้าพเจ้าได้กล่าวไว้ใน วรรค ความรับผิดชอบของผู้สอบบัญชีต่อการตรวจสอบงบการเงินรวมและงบการเงินเฉพาะกิจการในรายงานของข้าพเจ้า ข้าพเจ้ามีความเป็นอิสระจากกลุ่มบริษัทและบริษัทตามข้อกำหนดจรรยาบรรณของผู้ประกอบวิชาชีพบัญชีที่กำหนดโดยสภาวิชาชีพบัญชีในส่วนที่เกี่ยวข้องกับการตรวจสอบงบการเงินรวมและงบการเงินเฉพาะกิจการ และข้าพเจ้าได้ปฏิบัติตามความรับผิดชอบด้านจรรยาบรรณอื่นๆ ซึ่งเป็นไปตามข้อกำหนดเหล่านี้ข้าพเจ้าเชื่อว่าหลักฐานการสอบบัญชีที่ข้าพเจ้าได้รับเพียงพอและเหมาะสมเพื่อใช้เป็นเกณฑ์ในการแสดงความเห็นของข้าพเจ้า

เรื่องสำคัญในการตรวจสอบ

เรื่องสำคัญในการตรวจสอบคือเรื่องต่างๆ ที่มีนัยสำคัญที่สุดตามดุลยพินิจของผู้ประกอบวิชาชีพของข้าพเจ้า ในการตรวจสอบงบการเงินรวมและงบการเงินเฉพาะกิจการสำหรับงวดปัจจุบันข้าพเจ้าได้นำเรื่องเหล่านี้มาพิจารณาในบริบทของการตรวจสอบงบการเงินรวมและงบการเงินเฉพาะกิจการโดยรวมและในการแสดงความเห็นของข้าพเจ้าทั้งนี้ ข้าพเจ้าไม่ได้แสดงความเห็นแยกต่างหากสำหรับเรื่องเหล่านี้



## เรื่องสำคัญในการตรวจสอบ

เรื่องสำคัญในการตรวจสอบคือเรื่องต่างๆ ที่มีนัยสำคัญที่สุดตามดุลยพินิจของผู้ประกอบวิชาชีพของข้าพเจ้า ในการตรวจสอบงบการเงินรวมและงบการเงินเฉพาะกิจการสำหรับงวดปัจจุบัน ข้าพเจ้าได้นำเรื่องเหล่านี้มาพิจารณา ในบริบทของการตรวจสอบงบการเงินรวมและงบการเงินเฉพาะกิจการ โดยรวมและในการแสดงความเห็นของข้าพเจ้า ทั้งนี้ข้าพเจ้าไม่ได้แสดงความเห็นแยกต่างหากสำหรับเรื่องเหล่านี้

มูลค่าของสินทรัพย์ภาษีเงินได้รอการตัดบัญชี	
อ้างอิงหมายเหตุประกอบงบการเงินข้อ 4 (ข) และ 22	
เรื่องสำคัญในการตรวจสอบ	ได้ตรวจสอบเรื่องดังกล่าวอย่างไร
<p>บริษัทรับรู้สินทรัพย์ภาษีเงินได้รอการตัดบัญชีที่เกิดจากผลขาดทุนทางภาษีที่ยังไม่ได้ใช้ยกไปจำนวน 65.99 ล้านบาท โดยขาดทุนทางภาษีดังกล่าวจะหมดอายุในปี 2567 ถึงปี 2568 การใช้ประโยชน์จากสินทรัพย์ภาษีเงินได้รอการตัดบัญชีขึ้นอยู่กับกำไรทางภาษีในอนาคตและความสามารถที่จะนำผลขาดทุนดังกล่าวมาใช้ในอนาคตก่อนวันที่ขาดทุนทางภาษีจะหมดอายุ ซึ่งผู้บริหารคาดว่าประมาณการกำไรทางภาษีในอนาคตจะมีจำนวนเพียงพอ การประมาณการกำไรทางภาษีในอนาคตเกี่ยวข้องกับการใช้ดุลยพินิจในการกำหนดข้อสมมติที่มีนัยสำคัญของผู้บริหาร โดยเฉพาะอย่างยิ่งการประมาณปริมาณการขายและราคาขายในอนาคต ความต้องการสินค้าในอนาคต ต้นทุนซื้อและค่าแรง</p> <p>เนื่องจากเกี่ยวข้องกับการใช้ดุลยพินิจและความไม่แน่นอนของการประมาณการ อีกทั้งขณะนี้กลุ่มบริษัทและบริษัทมีผลขาดทุนเกิดขึ้น ดังนั้น ข้าพเจ้าจึงให้ความสำคัญในการตรวจสอบ</p>	<p>วิธีการตรวจสอบของข้าพเจ้ารวมถึง</p> <ul style="list-style-type: none"> <li>• การทำความเข้าใจแผนงานการประมาณการกำไรทางภาษีในอนาคต</li> <li>• การประเมินความสมเหตุสมผลของข้อสมมติที่สำคัญที่ผู้บริหารใช้โดยพิจารณาเปรียบเทียบกับแหล่งข้อมูลภายในและภายนอก การวิเคราะห์แนวโน้มในอดีต การเปรียบเทียบผลการดำเนินงานที่ประมาณการกับผลที่เกิดขึ้นจริง</li> <li>• ประเมินความอ่อนไหวต่อผลจากการเปลี่ยนแปลงในสมมติฐาน</li> <li>• การประเมินความเพียงพอของการเปิดเผยข้อมูลตามมาตรฐานการรายงานทางการเงิน</li> </ul>

มูลค่าของเงินลงทุนในบริษัทย่อยและที่ดิน อาคารและอุปกรณ์ของกลุ่มบริษัท	
อ้างอิงหมายเหตุประกอบงบการเงินข้อ 4 (ข), 4 (ญ), 11 และ 13	
เรื่องสำคัญในการตรวจสอบ	ได้ตรวจสอบเรื่องดังกล่าวอย่างไร
<p>กลุ่มบริษัทและบริษัทที่มีข้อป่งชี้ว่าเงินลงทุนในบริษัทย่อยและที่ดิน อาคารและอุปกรณ์ของกลุ่มบริษัทอาจมีการค้อยค่า ผู้บริหารพิจารณาการค้อยค่า ณ วันสิ้นรอบระยะเวลา รายงาน โดยประมาณมูลค่าที่คาดว่าจะได้รับคืนของเงินลงทุนในบริษัทย่อยและที่ดิน อาคาร และอุปกรณ์จากมูลค่าจากการใช้ซึ่งประมาณจากการคิดลดกระแสเงินสดที่คาดว่าจะได้รับในอนาคตจากการดำเนินงาน</p> <p>เนื่องจากการประมาณการมูลค่ากระแสเงินสดที่คาดว่าจะได้รับในอนาคตเกี่ยวข้องกับการใช้ดุลยพินิจของผู้บริหารในการกำหนดข้อสมมติที่มีนัยสำคัญ ดังนั้นข้าพเจ้าจึงให้ความสำคัญในการตรวจสอบ</p>	<p>วิธีการตรวจสอบของข้าพเจ้ารวมถึง</p> <ul style="list-style-type: none"> <li>• การทำความเข้าใจกระบวนการในการระบุข้อป่งชี้การค้อยค่าและการพิจารณาการประเมินการค้อยค่าของเงินลงทุนในบริษัทย่อยและที่ดิน อาคารและอุปกรณ์</li> <li>• การประเมินความสมเหตุสมผลของข้อสมมติที่สำคัญที่ผู้บริหารใช้ในการประมาณการกำไรในอนาคตและประมาณการมูลค่ากระแสเงินสดที่คาดว่าจะได้รับในอนาคต เช่น ปริมาณต้นสับปะรดที่เข้าผลิต ประมาณการราคารับซื้อและราคาขายตลอดจนอัตราคิดลด เป็นต้น โดยพิจารณาเปรียบเทียบกับแหล่งข้อมูลภายในและภายนอก และพิจารณาผลการดำเนินงานตามแผนงานที่ได้รับอนุมัติจากผู้บริหารเปรียบเทียบกับผลการดำเนินงานที่เกิดขึ้นจริงและในอดีต รวมทั้งปรึกษากับผู้เชี่ยวชาญด้านการประเมินมูลค่าเกี่ยวกับแบบจำลองทางการเงินที่ใช้ในการคำนวณประมาณการและอัตราคิดลด</li> <li>• ทำความเข้าใจกระบวนการและวิธีประเมินมูลค่าของที่ดินและอาคาร ประเมินความเป็นอิสระ ความรู้ความสามารถ คุณสมบัติ และประสบการณ์ของผู้เชี่ยวชาญภายนอก</li> <li>• พิจารณาความอ่อนไหวของข้อสมมติหลักในการประมาณกระแสเงินสดในอนาคต เพื่อพิจารณาผลกระทบต่อมูลค่าที่คาดว่าจะได้รับคืน</li> <li>• การประเมินความเพียงพอของการเปิดเผยข้อมูลตามมาตรฐานการรายงานทางการเงิน</li> </ul>



## ข้อมูลอื่น

ผู้บริหารเป็นผู้รับผิดชอบต่อข้อมูลอื่น ข้อมูลอื่นประกอบด้วยข้อมูลซึ่งรวมอยู่ในรายงานประจำปี แต่ไม่รวมถึงงบการเงินรวมและงบการเงินเฉพาะกิจการและรายงานของผู้สอบบัญชีที่อยู่ในรายงานนั้น ซึ่งคาดว่ารายงานประจำปีจะถูกจัดเตรียมให้ข้าพเจ้าภายหลังวันที่ในรายงานของผู้สอบบัญชีนี้

ความเห็นของข้าพเจ้าต่องบการเงินรวมและงบการเงินเฉพาะกิจการ ไม่ครอบคลุมถึงข้อมูลอื่นและข้าพเจ้าไม่ได้ให้ความเชื่อมั่นต่อข้อมูลอื่น

ความรับผิดชอบของข้าพเจ้าที่เกี่ยวข้องกับการตรวจสอบงบการเงินรวมและงบการเงินเฉพาะกิจการ คือ การอ่านข้อมูลอื่นตามที่ระบุข้างต้นเมื่อจัดทำแล้ว และพิจารณาว่าข้อมูลอื่นมีความขัดแย้งที่มีสาระสำคัญกับงบการเงินรวมและงบการเงินเฉพาะกิจการหรือกับความรู้ที่ได้รับจากการตรวจสอบของข้าพเจ้า หรือปรากฏว่าข้อมูลอื่นมีการแสดงข้อมูลที่ขัดต่อข้อเท็จจริงอันเป็นสาระสำคัญหรือไม่

เมื่อข้าพเจ้าได้อ่านรายงานประจำปี หากข้าพเจ้าสรุปได้ว่าการแสดงข้อมูลที่ขัดต่อข้อเท็จจริงอันเป็นสาระสำคัญ ข้าพเจ้าต้องสื่อสารเรื่องดังกล่าวกับผู้มีหน้าที่ในการกำกับดูแลและขอให้ทำการแก้ไข

*ความรับผิดชอบของผู้บริหารและผู้มีหน้าที่ในการกำกับดูแลต่องบการเงินรวมและงบการเงินเฉพาะกิจการ*

ผู้บริหารมีหน้าที่รับผิดชอบในการจัดทำและนำเสนองบการเงินรวมและงบการเงินเฉพาะกิจการเหล่านี้ โดยถูกต้องตามที่ควรตามมาตรฐานการรายงานทางการเงิน และรับผิดชอบเกี่ยวกับการควบคุมภายในที่ผู้บริหารพิจารณาว่าจำเป็นเพื่อให้สามารถจัดทำงบการเงินรวมและงบการเงินเฉพาะกิจการที่ปราศจากการแสดงข้อมูลที่ขัดต่อข้อเท็จจริงอันเป็นสาระสำคัญไม่ว่าจะเกิดจากการทุจริตหรือข้อผิดพลาด

ในการจัดทำงบการเงินรวมและงบการเงินเฉพาะกิจการ ผู้บริหารรับผิดชอบในการประเมินความสามารถของกลุ่มบริษัทและบริษัทในการดำเนินงานต่อเนื่อง เปิดเผยเรื่องที่เกี่ยวข้องกับการดำเนินงานต่อเนื่อง (ตามความเหมาะสม) และการใช้เกณฑ์การบัญชีสำหรับการดำเนินงานต่อเนื่องเว้นแต่ผู้บริหารมีความตั้งใจที่จะเลิกกลุ่มบริษัทและบริษัท หรือหยุดดำเนินงานหรือไม่สามารถดำเนินงานต่อเนื่องต่อไปได้

ผู้มีหน้าที่ในการกำกับดูแลมีหน้าที่ในการกำกับดูแลกระบวนการในการจัดทำรายงานทางการเงินของกลุ่มบริษัทและบริษัท



## ความรับผิดชอบของผู้สอบบัญชีต่อการตรวจสอบงบการเงินรวมและงบการเงินเฉพาะกิจการ

การตรวจสอบของข้าพเจ้ามีวัตถุประสงค์เพื่อให้ได้ความเชื่อมั่นอย่างสมเหตุสมผลว่างบการเงินรวมและงบการเงินเฉพาะกิจการโดยรวมปราศจากการแสดงข้อมูลที่ขัดต่อข้อเท็จจริงอันเป็นสาระสำคัญหรือไม่ ไม่ว่าจะเกิดจากการทุจริตหรือข้อผิดพลาดและเสนอรายงานของผู้สอบบัญชีซึ่งรวมความเห็นของข้าพเจ้าอยู่ด้วย ความเชื่อมั่นอย่างสมเหตุสมผลคือความเชื่อมั่นในระดับสูงแต่ไม่ได้เป็นการรับประกันว่าการปฏิบัติงานตรวจสอบตามมาตรฐานการสอบบัญชีจะสามารถตรวจพบข้อมูลที่ขัดต่อข้อเท็จจริงอันเป็นสาระสำคัญที่มีอยู่ได้เสมอไป ข้อมูลที่ขัดต่อข้อเท็จจริงอาจเกิดจากการทุจริตหรือข้อผิดพลาดและถือว่ามีสาระสำคัญเมื่อคาดการณ์ได้อย่างสมเหตุสมผลว่ารายการที่ขัดต่อข้อเท็จจริงแต่ละรายการหรือทุกรายการรวมกันจะมีผลต่อการตัดสินใจทางเศรษฐกิจของผู้ใช้งบการเงินจากการใช้งบการเงินรวมและงบการเงินเฉพาะกิจการเหล่านี้

ในการตรวจสอบของข้าพเจ้าตามมาตรฐานการสอบบัญชี ข้าพเจ้าได้ใช้ดุลยพินิจและการสังเกตและสงสัยเยี่ยงผู้ประกอบวิชาชีพตลอดการตรวจสอบ การปฏิบัติงานของข้าพเจ้ารวมถึง

- ระบุและประเมินความเสี่ยงจากการแสดงข้อมูลที่ขัดต่อข้อเท็จจริงอันเป็นสาระสำคัญในงบการเงินรวมและงบการเงินเฉพาะกิจการ ไม่ว่าจะเกิดจากการทุจริตหรือข้อผิดพลาด ออกแบบและปฏิบัติงานตามวิธีการตรวจสอบเพื่อตอบสนองต่อความเสี่ยงเหล่านั้น และได้หลักฐานการสอบบัญชีที่เพียงพอและเหมาะสมเพื่อเป็นเกณฑ์ในการแสดงความเห็นของข้าพเจ้า ความเสี่ยงที่ไม่พบข้อมูลที่ขัดต่อข้อเท็จจริงอันเป็นสาระสำคัญซึ่งเป็นผลมาจากการทุจริตจะสูงกว่าความเสี่ยงที่เกิดจากข้อผิดพลาดเนื่องจากการทุจริตอาจเกี่ยวกับการสมรู้ร่วมคิด การปลอมแปลงเอกสารหลักฐาน การตั้งใจละเว้นการแสดงข้อมูล การแสดงข้อมูลที่ไม่ตรงตามข้อเท็จจริงหรือการแทรกแซงการควบคุมภายใน
- ทำความเข้าใจในระบบการควบคุมภายในที่เกี่ยวข้องกับการตรวจสอบ เพื่อออกแบบวิธีการตรวจสอบที่เหมาะสมกับสถานการณ์ แต่ไม่ใช่เพื่อวัตถุประสงค์ในการแสดงความเห็นต่อความมีประสิทธิภาพของการควบคุมภายในของกลุ่มบริษัทและบริษัท
- ประเมินความเหมาะสมของนโยบายการบัญชีที่ผู้บริหารใช้และความสมเหตุสมผลของประมาณการทางบัญชีและการเปิดเผยข้อมูลที่เกี่ยวข้องซึ่งจัดทำขึ้นโดยผู้บริหาร
- สรุปลักษณะความเหมาะสมของการใช้เกณฑ์การบัญชีสำหรับการดำเนินงานต่อเนื่องของผู้บริหารและจากหลักฐานการสอบบัญชีที่ได้รับ สรุปลักษณะความไม่แน่นอนที่มีสาระสำคัญเกี่ยวกับเหตุการณ์หรือสถานการณ์ที่อาจเป็นเหตุให้เกิดข้อสงสัยอย่างมีนัยสำคัญต่อความสามารถของกลุ่มบริษัทและบริษัทในการดำเนินงานต่อเนื่องหรือไม่ ถ้าข้าพเจ้าได้ข้อสรุปว่ามีความไม่แน่นอนที่มีสาระสำคัญ ข้าพเจ้าต้องกล่าวไว้ในรายงานของผู้สอบบัญชีของข้าพเจ้าโดยให้ข้อสังเกตถึงการเปิดเผยข้อมูลในงบการเงินรวมและงบการเงินเฉพาะกิจการที่เกี่ยวข้อง หรือถ้าการเปิดเผยข้อมูลดังกล่าวไม่เพียงพอ ความเห็นของข้าพเจ้าจะเปลี่ยนแปลงไป ข้อสรุปของข้าพเจ้าขึ้นอยู่กับหลักฐานการสอบบัญชีที่ได้รับจนถึงวันที่ในรายงานของผู้สอบบัญชีของข้าพเจ้า อย่างไรก็ตาม เหตุการณ์หรือสถานการณ์ในอนาคตอาจเป็นเหตุให้กลุ่มบริษัทและบริษัทต้องหยุดการดำเนินงานต่อเนื่อง
- ประเมินการนำเสนอโครงสร้างและเนื้อหาของงบการเงินรวมและงบการเงินเฉพาะกิจการโดยรวม รวมถึงการเปิดเผยข้อมูลว่างบการเงินรวมและงบการเงินเฉพาะกิจการแสดงรายการและเหตุการณ์ในรูปแบบที่ทำให้มีการนำเสนอข้อมูลโดยถูกต้องตามที่ควรหรือไม่





- ได้รับหลักฐานการสอบบัญชีที่เหมาะสมอย่างเพียงพอเกี่ยวกับข้อมูลทางการเงินของกิจการภายในกลุ่มหรือกิจกรรมทางธุรกิจภายในกลุ่มบริษัทเพื่อแสดงความเห็นต่องบการเงินรวม ข้าพเจ้ารับผิดชอบต่อการกำหนดแนวทาง การควบคุมดูแล และการปฏิบัติงานตรวจสอบกลุ่มบริษัท ข้าพเจ้าเป็นผู้รับผิดชอบแต่เพียงผู้เดียว ต่อความเห็นของข้าพเจ้า

ข้าพเจ้าได้สื่อสารกับผู้มีหน้าที่ในการกำกับดูแลในเรื่องต่างๆ ที่สำคัญซึ่งรวมถึงขอบเขตและช่วงเวลาของการตรวจสอบ ตามที่ได้วางแผนไว้ ประเด็นที่มีนัยสำคัญที่พบจากการตรวจสอบรวมถึงข้อบกพร่องที่มีนัยสำคัญในระบบการควบคุม ภายในหากข้าพเจ้าได้พบในระหว่างการตรวจสอบของข้าพเจ้า

ข้าพเจ้าได้ให้คำรับรองแก่ผู้มีหน้าที่ในการกำกับดูแลว่าข้าพเจ้าได้ปฏิบัติตามข้อกำหนดจรรยาบรรณที่เกี่ยวข้องกับความ เป็นอิสระและได้สื่อสารกับผู้มีหน้าที่ในการกำกับดูแลเกี่ยวกับความสัมพันธ์ทั้งหมดตลอดจนเรื่องอื่นซึ่งข้าพเจ้าเชื่อว่า มีเหตุผลที่บุคคลภายนอกอาจพิจารณาว่ากระทบต่อความเป็นอิสระของข้าพเจ้าและมาตรการที่ข้าพเจ้าใช้เพื่อป้องกันไม่ให้ ข้าพเจ้าขาดความเป็นอิสระ

จากเรื่องที่ได้สื่อสารกับผู้มีหน้าที่ในการกำกับดูแล ข้าพเจ้าได้พิจารณาเรื่องต่างๆ ที่มีนัยสำคัญที่สุดในการตรวจสอบ งบการเงินรวมและงบการเงินเฉพาะกิจการในงวดปัจจุบันและกำหนดเป็นเรื่องสำคัญในการตรวจสอบ ข้าพเจ้าได้อธิบาย เรื่องเหล่านี้ในรายงานของผู้สอบบัญชีเว้นแต่กฎหมายหรือข้อบังคับไม่ให้เปิดเผยต่อสาธารณะเกี่ยวกับเรื่องดังกล่าว หรือ ในสถานการณ์ที่ยากที่จะเกิดขึ้น ข้าพเจ้าพิจารณาว่าไม่ควรสื่อสารเรื่องดังกล่าวในรายงานของข้าพเจ้าเพราะการกระทำ ดังกล่าวสามารถคาดการณ์ได้อย่างสมเหตุสมผลว่าจะมีผลกระทบในทางลบมากกว่าผลประโยชน์ต่อส่วนได้เสียสาธารณะจาก การสื่อสารดังกล่าว



(เอกสิทธิ์ ชูธรรมสถิตย์)

ผู้สอบบัญชีรับอนุญาต

เลขทะเบียน 4195

บริษัท เคพีเอ็มจี ภูมิไชย สอบบัญชี จำกัด

กรุงเทพมหานคร

24 พฤศจิกายน 2564



## บริษัท อาหารสยาม จำกัด (มหาชน) และบริษัทย่อย

### งบแสดงฐานะการเงิน

สินทรัพย์	หมายเหตุ	งบการเงินรวม		งบการเงินเฉพาะกิจการ	
		30 กันยายน		30 กันยายน	
		2564	2563	2564	2563
					(บาท)
<b>สินทรัพย์หมุนเวียน</b>					
เงินสดและรายการเทียบเท่าเงินสด	6	39,885,319	189,533,887	36,300,584	185,936,417
ลูกหนี้การค้า	5, 7	217,252,324	118,201,069	217,252,324	118,201,069
ลูกหนี้อื่น	5	18,467,065	12,135,557	54,202,817	36,039,149
เงินให้กู้ยืมระยะสั้นแก่บริษัทย่อย	5	-	-	148,000,000	285,000,000
สินค้าคงเหลือ	8	585,405,299	364,415,472	540,744,823	314,724,769
สินทรัพย์ชีวภาพส่วนที่หมุนเวียน	9	4,801,942	4,860,682	4,801,942	4,860,682
สินทรัพย์หมุนเวียนอื่น		7,518,068	4,978,889	6,678,287	4,713,103
<b>รวมสินทรัพย์หมุนเวียน</b>		<b>873,330,017</b>	<b>694,125,556</b>	<b>1,007,980,777</b>	<b>949,475,189</b>
<b>สินทรัพย์ไม่หมุนเวียน</b>					
สินทรัพย์ทางการเงินไม่หมุนเวียนอื่น	24	148,653,600	151,238,880	148,653,600	151,238,880
เงินลงทุนในบริษัทย่อย	11	-	-	224,755,705	74,755,705
เงินลงทุนในบริษัทร่วม	10	80,233,532	78,241,817	63,200,000	63,200,000
อสังหาริมทรัพย์เพื่อการลงทุน	12	63,632,949	63,818,134	63,632,949	63,818,134
ที่ดิน อาคารและอุปกรณ์	13	532,320,198	555,117,376	463,121,852	483,023,399
สินทรัพย์สิทธิการไว้	14	20,345,680	-	19,340,951	-
สินทรัพย์ไม่มีตัวตน		186,576	803,418	186,556	803,398
สินทรัพย์ชีวภาพส่วนที่ไม่หมุนเวียน	9	174,098,673	156,150,934	111,129,257	97,071,477
สินทรัพย์ภาษีเงินได้รอการตัดบัญชี	22	99,672,011	89,099,901	87,645,586	76,967,632
สินทรัพย์ไม่หมุนเวียนอื่น		11,401,147	7,890,235	10,803,998	7,285,890
<b>รวมสินทรัพย์ไม่หมุนเวียน</b>		<b>1,130,544,366</b>	<b>1,102,360,695</b>	<b>1,192,470,454</b>	<b>1,018,164,515</b>
<b>รวมสินทรัพย์</b>		<b>2,003,874,383</b>	<b>1,796,486,251</b>	<b>2,200,451,231</b>	<b>1,967,639,704</b>

## บริษัท อาหารสยาม จำกัด (มหาชน) และบริษัทย่อย

### งบแสดงฐานะการเงิน

หนี้สินและส่วนของผู้ถือหุ้น	หมายเหตุ	งบการเงินรวม		งบการเงินเฉพาะกิจการ	
		30 กันยายน		30 กันยายน	
		2564	2563	2564	2563
		(บาท)			
<b>หนี้สินหมุนเวียน</b>					
เงินกู้ยืมระยะสั้นจากสถาบันการเงิน	15	30,000,000	20,000,000	30,000,000	20,000,000
เจ้าหนี้การค้า	5	110,108,533	82,383,732	106,557,084	81,203,236
เจ้าหนี้อื่น	5	134,505,171	73,388,582	127,580,660	67,870,686
เงินรับล่วงหน้าค่าสินค้า		27,612,091	12,009,600	27,594,192	11,991,701
ส่วนของหนี้สินตามสัญญาเช่าที่ถึงกำหนดชำระภายในหนึ่งปี					
(2563: หนี้สินตามสัญญาเช่าการเงินที่ถึงกำหนดชำระภายในหนึ่งปี)		10,159,586	989,573	9,081,593	989,573
เงินกู้ยืมระยะสั้นจากบริษัทร่วม	5, 15	34,000,000	34,000,000	34,000,000	34,000,000
หนี้สินหมุนเวียนอื่น		1,237,251	772,863	1,114,403	725,320
<b>รวมหนี้สินหมุนเวียน</b>		<b>347,622,632</b>	<b>223,544,350</b>	<b>335,927,932</b>	<b>216,780,516</b>
<b>หนี้สินไม่หมุนเวียน</b>					
หนี้สินตามสัญญาเช่า		8,877,525	-	8,852,382	-
ประมาณการหนี้สินไม่หมุนเวียนสำหรับผลประโยชน์พนักงาน	16	93,288,642	98,026,748	89,414,245	94,810,295
หนี้สินไม่หมุนเวียนอื่น		595,000	1,495,007	425,223	1,384,759
<b>รวมหนี้สินไม่หมุนเวียน</b>		<b>102,761,167</b>	<b>99,521,755</b>	<b>98,691,850</b>	<b>96,195,054</b>
<b>รวมหนี้สิน</b>		<b>450,383,799</b>	<b>323,066,105</b>	<b>434,619,782</b>	<b>312,975,570</b>
<b>ส่วนของผู้ถือหุ้น</b>					
ทุนเรือนหุ้น	17				
ทุนจดทะเบียน					
(หุ้นสามัญจำนวน 30,000,000 หุ้น มูลค่า 10 บาทต่อหุ้น)		300,000,000	300,000,000	300,000,000	300,000,000
ทุนที่ออกและชำระแล้ว					
(หุ้นสามัญจำนวน 21,000,000 หุ้น มูลค่า 10 บาทต่อหุ้น)		210,000,000	210,000,000	210,000,000	210,000,000
ส่วนเกินมูลค่าหุ้นสามัญ	18	360,812,498	360,812,498	360,812,498	360,812,498
กำไรสะสม					
ทุนสำรองตามกฎหมาย	18	30,000,000	30,000,000	30,000,000	30,000,000
ยังไม่ได้จัดสรร		1,126,845,362	1,035,738,819	1,339,186,222	1,216,982,804
องค์ประกอบอื่นของส่วนของผู้ถือหุ้น		(174,167,271)	(163,131,168)	(174,167,271)	(163,131,168)
<b>รวมส่วนของบริษัทใหญ่</b>		<b>1,553,490,589</b>	<b>1,473,420,149</b>	<b>1,765,831,449</b>	<b>1,654,664,134</b>
ส่วนได้เสียที่ไม่มีอำนาจควบคุม		(5)	(3)	-	-
<b>รวมส่วนของผู้ถือหุ้น</b>		<b>1,553,490,584</b>	<b>1,473,420,146</b>	<b>1,765,831,449</b>	<b>1,654,664,134</b>
<b>รวมหนี้สินและส่วนของผู้ถือหุ้น</b>		<b>2,003,874,383</b>	<b>1,796,486,251</b>	<b>2,200,451,231</b>	<b>1,967,639,704</b>

หมายเหตุประกอบงบการเงินเป็นส่วนหนึ่งของงบการเงินนี้

บริษัท อาหารสยาม จำกัด (มหาชน)

131

## บริษัท อาหารสยาม จำกัด (มหาชน) และบริษัทย่อย งบกำไรขาดทุนเบ็ดเสร็จ

หมายเหตุ	งบการเงินรวม		งบการเงินเฉพาะกิจการ		
	สำหรับปีสิ้นสุดวันที่		สำหรับปีสิ้นสุดวันที่		
	30 กันยายน		30 กันยายน		
	2564	2563	2564	2563	
(บาท)					
<b>รายได้</b>					
รายได้จากการขาย	5, 19	2,605,181,014	1,941,186,711	2,596,856,936	1,929,238,264
รายได้เงินปันผล	5	5,978,460	9,129,270	53,978,460	70,729,270
กำไรจากการวัดมูลค่าสินทรัพย์ชีวภาพ	9	20,967,125	106,437,529	20,059,139	102,626,204
กำไรจากอัตราแลกเปลี่ยนสุทธิ		-	8,448,146	-	8,448,146
รายได้อื่น	5	21,568,691	16,795,838	36,710,612	33,515,752
<b>รวมรายได้</b>		<b>2,653,695,290</b>	<b>2,081,997,494</b>	<b>2,707,605,147</b>	<b>2,144,557,636</b>
<b>ค่าใช้จ่าย</b>					
ต้นทุนขาย	5, 21	2,418,124,272	2,186,427,752	2,390,741,321	2,050,535,250
ต้นทุนในการจัดจำหน่าย	5, 21	72,409,178	65,699,299	67,476,713	59,701,959
ค่าใช้จ่ายในการบริหาร	5, 21	103,930,760	108,118,474	109,188,231	114,478,086
ค่าใช้จ่ายค่าลังการผลิตว่างเปล่า		-	85,349,829	-	73,232,023
ขาดทุนจากอัตราแลกเปลี่ยนสุทธิ		24,010,782	-	24,010,782	-
<b>รวมค่าใช้จ่าย</b>		<b>2,618,474,992</b>	<b>2,445,595,354</b>	<b>2,591,417,047</b>	<b>2,297,947,318</b>
<b>กำไร (ขาดทุน) จากกิจกรรมดำเนินงาน</b>		<b>35,220,298</b>	<b>(363,597,860)</b>	<b>116,188,100</b>	<b>(153,389,682)</b>
ต้นทุนทางการเงิน	5	4,546,001	1,008,923	4,531,056	1,008,597
ผลขาดทุนจากการด้อยค่าของเงินลงทุนในบริษัทย่อย	11	-	-	-	122,600,000
ส่วนแบ่งกำไรของบริษัทร่วมที่ใช้วิธีส่วนได้เสีย- สุทธิจากภาษีเงินได้	5, 10	49,991,715	67,478,896	-	-
<b>กำไร (ขาดทุน) ก่อนภาษีเงินได้</b>		<b>80,666,012</b>	<b>(297,127,887)</b>	<b>111,657,044</b>	<b>(276,998,279)</b>
รายได้ภาษีเงินได้	22	(7,466,041)	(50,557,132)	(7,571,886)	(45,626,030)
<b>กำไร (ขาดทุน) สำหรับปี</b>		<b>88,132,053</b>	<b>(246,570,755)</b>	<b>119,228,930</b>	<b>(231,372,249)</b>

## บริษัท อาหารสยาม จำกัด (มหาชน) และบริษัทย่อย งบกำไรขาดทุนเบ็ดเสร็จ

หมายเหตุ	งบการเงินรวม สำหรับปีสิ้นสุดวันที่ 30 กันยายน		งบการเงินเฉพาะกิจการ สำหรับปีสิ้นสุดวันที่ 30 กันยายน	
	2564	2563	2564	2563
	(บาท)			
<b>กำไรขาดทุนเบ็ดเสร็จอื่น</b>				
<b>รายการที่อาจถูกจัดประเภทใหม่ไว้ในกำไรหรือขาดทุนในภายหลัง</b>				
ผลขาดทุนจากการป้องกันความเสี่ยงกระแสเงินสด	(19,248,453)	-	(19,248,453)	-
ผลขาดทุนจากเงินลงทุนในตราสารทุนที่กำหนดให้วัดมูลค่า ด้วยมูลค่ายุติธรรมผ่านกำไรขาดทุนเบ็ดเสร็จอื่น	24	(4,459,608)	-	(4,459,608)
กำไรเงินได้ของรายการที่อาจถูกจัดประเภทใหม่ไว้ใน กำไรหรือขาดทุนในภายหลัง	3,849,690	-	3,849,690	-
<b>รวมรายการที่อาจถูกจัดประเภทใหม่ไว้ในกำไรหรือขาดทุนในภายหลัง</b>	<b>(15,398,763)</b>	<b>(4,459,608)</b>	<b>(15,398,763)</b>	<b>(4,459,608)</b>
<b>รายการที่จะไม่ถูกจัดประเภทใหม่ไว้ในกำไรหรือขาดทุนในภายหลัง</b>				
ผลกำไรจากเงินลงทุนในตราสารทุนที่กำหนดให้วัดมูลค่า ด้วยมูลค่ายุติธรรมผ่านกำไรขาดทุนเบ็ดเสร็จอื่น	4,362,660	-	4,362,660	-
ผลกำไรจากการวัดมูลค่าใหม่ของผลประโยชน์พนักงานที่กำหนดไว้ กำไรเงินได้ของรายการที่จะไม่ถูกจัดประเภทใหม่ไว้ใน	16	3,718,110	2,852,270	3,718,110
กำไรหรือขาดทุนในภายหลัง	22	(743,622)	(570,454)	(570,454)
<b>รวมรายการที่จะไม่ถูกจัดประเภทใหม่ไว้ในกำไรหรือขาดทุนในภายหลัง</b>	<b>7,337,148</b>	<b>2,281,816</b>	<b>7,337,148</b>	<b>2,281,816</b>
<b>กำไร (ขาดทุน) เบ็ดเสร็จอื่นสำหรับปี - สุทธิจากกำไรเงินได้</b>	<b>(8,061,615)</b>	<b>(2,177,792)</b>	<b>(8,061,615)</b>	<b>(2,177,792)</b>
<b>กำไร (ขาดทุน) เบ็ดเสร็จรวมสำหรับปี</b>	<b>80,070,438</b>	<b>(248,748,547)</b>	<b>111,167,315</b>	<b>(233,550,041)</b>
<b>การแบ่งปันกำไร (ขาดทุน)</b>				
ส่วนที่เป็นของบริษัทใหญ่	88,132,055	(246,570,745)	119,228,930	(231,372,249)
ส่วนที่เป็นของส่วนได้เสียที่ไม่มีอำนาจควบคุม	(2)	(10)	-	-
	<b>88,132,053</b>	<b>(246,570,755)</b>	<b>119,228,930</b>	<b>(231,372,249)</b>
<b>การแบ่งปันกำไร (ขาดทุน) เบ็ดเสร็จรวม</b>				
ส่วนที่เป็นของบริษัทใหญ่	80,070,440	(248,748,537)	111,167,315	(233,550,041)
ส่วนที่เป็นของส่วนได้เสียที่ไม่มีอำนาจควบคุม	(2)	(10)	-	-
	<b>80,070,438</b>	<b>(248,748,547)</b>	<b>111,167,315</b>	<b>(233,550,041)</b>
<b>กำไร (ขาดทุน) ต่อหุ้นขั้นพื้นฐาน</b>	23	<b>4.20</b>	<b>(11.74)</b>	<b>5.68</b>
				<b>(11.02)</b>



## บริษัท อาหารสยาม จำกัด (มหาชน) และบริษัทย่อย งบแสดงการเปลี่ยนแปลงส่วนของผู้ถือหุ้น

	งบการเงินรวม						
	กำไรสะสม	องค์ประกอบอื่น ของส่วนของผู้ถือหุ้น					
		ผลขาดทุนจาก					
		เงินลงทุนในตราสารทุน	ส่วนของ				
		ที่กำหนดให้มูลค่า	ส่วนได้เสีย				
		ด้วยมูลค่าธุรกรรมผ่าน	ที่ไม่มีอำนาจ				
		กำไรขาดทุนเบ็ดเสร็จอื่น	ควบคุม				
		(บาท)					
ทุนเรือนหุ้น							
ที่ออกและ	ส่วนเกิน	ทุนสำรอง	ยังไม่ได้				
ชำระแล้ว	มูลค่าหุ้นสามัญ	ตามกฎหมาย	จัดสรร				
210,000,000	360,812,498	30,000,000	1,280,027,748	(158,671,560)	1,722,168,686	7	1,722,168,693
สำหรับปีสิ้นสุดวันที่ 30 กันยายน 2563							
ยอดคงเหลือ ณ วันที่ 1 ตุลาคม 2562							
กำไร (ขาดทุน) เบ็ดเสร็จสำหรับปี							
ขาดทุน	-	-	(246,570,745)	-	(246,570,745)	(10)	(246,570,755)
กำไร (ขาดทุน) เบ็ดเสร็จอื่น	-	-	2,281,816	(4,459,608)	(2,177,792)	-	(2,177,792)
รวมกำไร (ขาดทุน) เบ็ดเสร็จสำหรับปี	-	-	(244,288,929)	(4,459,608)	(248,748,537)	(10)	(248,748,547)
ยอดคงเหลือ ณ วันที่ 30 กันยายน 2563	210,000,000	360,812,498	30,000,000	1,035,738,819	(163,131,168)	(3)	1,473,420,146

## บริษัท อาหารสยาม จำกัด (มหาชน) และบริษัทย่อย งบแสดงการเปลี่ยนแปลงส่วนของผู้ถือหุ้น

	งบการเงินรวม					
	กำไรสะสม			องค์ประกอบอื่นของส่วนของผู้ถือหุ้น		
	ผลขาดทุนจาก					
	ส่วนเกิน	ทุนสำรอง	ส่วนสำรอง	เงินลงทุนในตราสารทุน	รวม	ส่วนของ
	ที่ออกและ	ยังไม่ได้	การป้องกัน	ที่กำหนดให้รับผิดชอบ	องค์ประกอบอื่น	ส่วนได้เสีย
	ชำระแล้ว	ตามกฎหมาย	ความเสี่ยง	ความเสียหาย	ของผู้ถือหุ้น	ที่มีอำนาจ
	มูลค่าหุ้นสามัญ	จัดสรร	กระแสเงินสด	กำไรขาดทุนเบ็ดเสร็จอื่น	ผู้ถือหุ้น	ควบคุม
	(บาท)					
สำหรับปีสิ้นสุดวันที่ 30 กันยายน 2564						
ยอดคงเหลือ ณ วันที่ 1 ตุลาคม 2563	210,000,000	360,812,498	30,000,000	1,035,738,819	(163,131,168)	(3)
					1,473,420,149	1,473,420,146
กำไร (ขาดทุน) เบ็ดเสร็จสำหรับปี						
กำไร (ขาดทุน)	-	-	-	88,132,055	-	(2)
กำไร (ขาดทุน) เบ็ดเสร็จอื่น	-	-	-	2,974,488	(11,036,103)	-
รวมกำไร (ขาดทุน) เบ็ดเสร็จสำหรับปี	-	-	-	91,106,543	(11,036,103)	(2)
					4,362,660	80,070,438
ยอดคงเหลือ ณ วันที่ 30 กันยายน 2564	210,000,000	360,812,498	30,000,000	1,126,845,362	(158,768,508)	(5)
					(174,167,271)	1,553,490,584



## บริษัท อาหารสยาม จำกัด (มหาชน) และบริษัทย่อย งบแสดงการเปลี่ยนแปลงส่วนของผู้ถือหุ้น

รายงานประจำปี  
2564

136

	งบการเงินเฉพาะกิจการ		องค์ประกอบอื่น		
	กำไรสะสม	ส่วนเกิน	ของส่วนของผู้ถือหุ้น	ผลขาดทุนจาก	
ทุนเรือนหุ้น				เงินลงทุนในตราสารทุน	
ที่ออกและ				ที่กำหนดให้วัดมูลค่า	
ชำระแล้ว	210,000,000	360,812,498	30,000,000	ด้วยมูลค่ายุติธรรมผ่าน	รวมส่วนของ
				กำไรขาดทุนเบ็ดเสร็จอื่น	ผู้ถือหุ้น
				(บาท)	
สำหรับปีสิ้นสุดวันที่ 30 กันยายน 2563					
ยอดคงเหลือ ณ วันที่ 1 ตุลาคม 2562	210,000,000	360,812,498	30,000,000	(158,671,560)	1,888,214,175
กำไร (ขาดทุน) เบ็ดเสร็จสำหรับปี					
ขาดทุน	-	-	-	-	(231,372,249)
กำไร (ขาดทุน) เบ็ดเสร็จอื่น	-	-	-	2,281,816	(2,177,792)
รวมกำไร (ขาดทุน) เบ็ดเสร็จสำหรับปี	-	-	-	(229,090,433)	(233,550,041)
ยอดคงเหลือ ณ วันที่ 30 กันยายน 2563	210,000,000	360,812,498	30,000,000	(163,131,168)	1,654,664,134



## บริษัท อาหารสยาม จำกัด (มหาชน) และบริษัทย่อย งบแสดงการเปลี่ยนแปลงส่วนของผู้ถือหุ้น

	งบการเงินเฉพาะกิจการ		งบการเงินรวม	
	กำไรสะสม	องค์ประกอบอื่นของส่วนของผู้ถือหุ้น	ผลขาดทุนจาก	รวม
			เงินลงทุนในตราสารทุน	รวม
ทุนเรือนหุ้น			ที่กำหนดให้มูลค่า	องค์ประกอบอื่น
ที่ออกและชำระแล้ว	ส่วนเกิน	ทุนสำรอง	ที่ยังไม่ได้	ของส่วนของผู้ถือหุ้น
	มูลค่าหุ้นสามัญ	ตามกฎหมาย	จัดสรร	ผู้ถือหุ้น
			กำไรขาดทุนเบ็ดเสร็จอื่น	
			(บาท)	
สำหรับปีสิ้นสุดวันที่ 30 กันยายน 2564				
ยอดคงเหลือ ณ วันที่ 1 ตุลาคม 2563	210,000,000	360,812,498	30,000,000	1,216,982,804
				(163,131,168)
				1,654,664,134
กำไร (ขาดทุน) เบ็ดเสร็จสำหรับปี				
กำไร	-	-	-	119,228,930
กำไร (ขาดทุน) เบ็ดเสร็จอื่น	-	-	(15,398,763)	(8,061,615)
รวมกำไร (ขาดทุน) เบ็ดเสร็จสำหรับปี	-	-	(15,398,763)	(8,061,615)
ยอดคงเหลือ ณ วันที่ 30 กันยายน 2564	210,000,000	360,812,498	30,000,000	1,339,186,222
				(158,768,508)
				1,765,831,449



## บริษัท อาหารสยาม จำกัด (มหาชน) และบริษัทย่อย งบกระแสเงินสด

หมายเหตุ	งบการเงินรวม		งบการเงินเฉพาะกิจการ	
	สำหรับปีสิ้นสุดวันที่		สำหรับปีสิ้นสุดวันที่	
	30 กันยายน		30 กันยายน	
	2564	2563	2564	2563
				(บาท)
<b>กระแสเงินสดจากกิจกรรมดำเนินงาน</b>				
กำไร (ขาดทุน) สำหรับปี	88,132,053	(246,570,755)	119,228,930	(231,372,249)
<i>ปรับรายการที่กระทบกำไร (ขาดทุน) เป็นเงินสดรับ (จ่าย)</i>				
รายได้ภาษีเงินได้	22	(7,466,041)	(50,557,132)	(7,571,886)
ต้นทุนทางการเงิน		4,546,001	1,008,923	4,531,056
ค่าเสื่อมราคาและค่าตัดจำหน่าย	21	51,124,668	49,882,715	48,517,005
ผลขาดทุนจากการด้อยค่าของเงินลงทุนในบริษัทย่อย	11	-	-	-
ขาดทุนจากอัตราแลกเปลี่ยนที่ซึ่งไม่เกิดขึ้น		6,732,434	96,180	6,732,434
กำไรจากการวัดมูลค่าสินทรัพย์ชีวภาพ	9	(20,967,125)	(106,437,529)	(20,059,139)
ส่วนแบ่งกำไรของบริษัทร่วมที่ใช้วิธีส่วนได้เสีย - สุทธิจากภาษีเงินได้	5, 10	(49,991,715)	(67,478,896)	-
กลับรายการขาดทุนจากการปรับมูลค่าสินค้า	8	(53,316,988)	(32,656,781)	(52,576,519)
สินทรัพย์ชีวภาพลดลงจากการเก็บเกี่ยว/ขาย	9	147,198,114	230,067,480	136,374,643
กำไรจากการจำหน่ายอุปกรณ์		(15,769)	(18,370)	(24,090)
(กำไร) ขาดทุนจากการจำหน่ายอะไหล่และวัสดุสิ้นเปลือง		(153,411)	282,924	(37,152)
ค่าใช้จ่ายผลประโยชน์พนักงาน	16	7,486,768	9,554,679	6,828,824
เงินปันผลรับ		(5,978,460)	(9,129,270)	(53,978,460)
ดอกเบี้ยรับ		(207,992)	(1,480,598)	(2,473,345)
		167,122,537	(223,436,430)	185,492,301
				(87,052,857)
<b>การเปลี่ยนแปลงในสินทรัพย์และหนี้สินดำเนินงาน</b>				
ลูกหนี้การค้า		(92,251,813)	13,687,516	(92,251,813)
ลูกหนี้อื่น		(6,331,340)	(436,575)	(17,449,803)
สินค้าคงเหลือ		(167,519,428)	80,031,188	(173,406,383)
สินทรัพย์หมุนเวียนอื่น		(2,539,179)	4,962,977	(1,965,184)
สินทรัพย์ไม่หมุนเวียนอื่น		(2,952,217)	2,695,547	(2,963,217)
เจ้าหนี้การค้า		27,724,801	(8,664,013)	25,353,848
เจ้าหนี้อื่น		25,301,781	4,783,356	23,918,652
เงินรับล่วงหน้าค่าสินค้า		15,602,491	4,369,891	15,602,491
หนี้สินหมุนเวียนอื่น		464,388	(747,865)	389,083
หนี้สินไม่หมุนเวียนอื่น		(900,007)	(96,045)	(959,536)
จ่ายผลประโยชน์พนักงาน		(8,506,764)	(12,365,796)	(8,506,764)
กระแสเงินสดสุทธิใช้ไปในกิจการดำเนินงาน		(44,784,750)	(135,216,249)	(46,746,325)
ภาษีเงินได้จ่ายออก		(558,695)	(856,501)	(554,891)
กระแสเงินสดสุทธิใช้ไปในกิจกรรมดำเนินงาน		<b>(45,343,445)</b>	<b>(136,072,750)</b>	<b>(47,301,216)</b>
				<b>(22,817,238)</b>



## บริษัท อาหารสยาม จำกัด (มหาชน) และบริษัทย่อย งบกระแสเงินสด

หมายเหตุ	งบการเงินรวม		งบการเงินเฉพาะกิจการ		
	สำหรับปีสิ้นสุดวันที่		สำหรับปีสิ้นสุดวันที่		
	30 กันยายน		30 กันยายน		
	2564	2563	2564	2563	
(บาท)					
<b>กระแสเงินสดจากกิจกรรมลงทุน</b>					
เงินสดจ่ายสำหรับเงินลงทุนในบริษัทย่อย	11	-	-	(150,000,000)	-
เงินสดรับจากการลดมูลค่าของหน่วยลงทุนของเงินลงทุนเพื่อขาย	24	6,947,940	3,942,552	6,947,940	3,942,552
เงินสดรับจากการขายอุปกรณ์		138,999	336,892	138,699	335,729
เงินสดจ่ายเพื่อซื้ออาคารและอุปกรณ์		(24,189,100)	(17,583,769)	(23,431,526)	(17,281,057)
เงินสดจ่ายเพื่อซื้อสินทรัพย์ไม่มีตัวตน		-	(38,905)	-	(38,905)
เงินให้กู้ยืมระยะสั้นแก่บริษัทย่อยเพิ่มขึ้น	5	-	-	(96,500,000)	(212,000,000)
เงินสดรับชำระคืนจากเงินให้กู้ยืมระยะสั้นแก่บริษัทย่อย	5	-	-	233,500,000	76,000,000
สินทรัพย์ชีวภาพเพิ่มขึ้นจากการเพาะปลูก	9	(130,582,349)	(135,517,710)	(120,183,785)	(115,566,956)
รับเงินปันผล		53,978,460	70,729,270	53,978,460	70,729,270
รับดอกเบี้ย		207,824	1,480,598	1,759,480	3,721,592
<b>กระแสเงินสดสุทธิใช้ในกิจกรรมลงทุน</b>		<b>(93,498,226)</b>	<b>(76,651,072)</b>	<b>(93,790,732)</b>	<b>(190,157,775)</b>
<b>กระแสเงินสดจากกิจกรรมจัดหาเงิน</b>					
เงินสดรับจากเงินกู้ยืมระยะสั้นจากสถาบันการเงิน		670,000,000	100,000,000	670,000,000	100,000,000
เงินสดจ่ายเพื่อชำระหนี้ระยะสั้นจากสถาบันการเงิน		(660,000,000)	(80,000,000)	(660,000,000)	(80,000,000)
เงินสดรับจากเงินกู้ยืมระยะสั้นจากบริษัทร่วม	5	-	40,000,000	-	40,000,000
เงินสดจ่ายเพื่อชำระหนี้ระยะสั้นจากบริษัทร่วม	5	-	(6,000,000)	-	(6,000,000)
เงินสดจ่ายชำระหนี้สินตามสัญญาเช่า		(16,866,438)	(1,766,529)	(14,603,757)	(1,766,529)
จ่ายดอกเบี้ย		(3,946,222)	(992,156)	(3,945,891)	(991,830)
<b>กระแสเงินสดสุทธิได้มาจาก (ใช้ใน) กิจกรรมจัดหาเงิน</b>		<b>(10,812,660)</b>	<b>51,241,315</b>	<b>(8,549,648)</b>	<b>51,241,641</b>
<b>เงินสดและรายการเทียบเท่าเงินสดลดลงสุทธิ</b>					
ก่อนผลกระทบของอัตราแลกเปลี่ยน		(149,654,331)	(161,482,507)	(149,641,596)	(161,733,372)
ผลกระทบของอัตราแลกเปลี่ยนที่มีต่อเงินสดและรายการเทียบเท่าเงินสด		5,763	(1,121)	5,763	(1,121)
<b>เงินสดและรายการเทียบเท่าเงินสดลดลงสุทธิ</b>		<b>(149,648,568)</b>	<b>(161,483,628)</b>	<b>(149,635,833)</b>	<b>(161,734,493)</b>
เงินสดและรายการเทียบเท่าเงินสด ณ วันต้นปี		189,533,887	351,017,515	185,936,417	347,670,910
<b>เงินสดและรายการเทียบเท่าเงินสด ณ วันสิ้นปี</b>	6	<b>39,885,319</b>	<b>189,533,887</b>	<b>36,300,584</b>	<b>185,936,417</b>
<b>รายการที่ไม่มีเงินสด</b>					
สินทรัพย์สิทธิการใช้เพิ่มขึ้น		7,082,035	-	7,082,035	-
เจ้าหน้าที่ค่าซื้อเครื่องจักรและอุปกรณ์		3,973,157	395,600	3,949,672	395,600

# บริษัท อาหารสยาม จำกัด (มหาชน) และบริษัทย่อย

## หมายเหตุประกอบงบการเงิน

### สำหรับปีสิ้นสุดวันที่ 30 กันยายน 2564

#### หมายเหตุ สารบัญ

- 1 ข้อมูลทั่วไป
- 2 เกณฑ์การจัดทำงบการเงิน
- 3 การเปลี่ยนแปลงนโยบายการบัญชี
- 4 นโยบายการบัญชีที่สำคัญ
- 5 บุคคลหรือกิจการที่เกี่ยวข้องกัน
- 6 เงินสดและรายการเทียบเท่าเงินสด
- 7 ลูกหนี้การค้า
- 8 สินค้าคงเหลือ
- 9 สินทรัพย์ชีวภาพ
- 10 เงินลงทุนในบริษัทร่วม
- 11 เงินลงทุนในบริษัทย่อย
- 12 อสังหาริมทรัพย์เพื่อการลงทุน
- 13 ที่ดิน อาคารและอุปกรณ์
- 14 สัญญาเช่า
- 15 หนี้สินที่มีภาระดอกเบี้ย
- 16 ประมาณการหนี้สินไม่หมุนเวียนสำหรับผลประโยชน์พนักงาน
- 17 ทุนเรือนหุ้น
- 18 สำรอง
- 19 ส่วนงานดำเนินงานและการจำแนกรายได้
- 20 ค่าใช้จ่ายผลประโยชน์ของพนักงาน
- 21 ค่าใช้จ่ายตามลักษณะ
- 22 ภาษีเงินได้
- 23 กำไร (ขาดทุน) ต่อหุ้น
- 24 เครื่องมือทางการเงิน
- 25 การบริหารจัดการทุน
- 26 ภาระผูกพันกับบุคคลหรือกิจการที่ไม่เกี่ยวข้องกัน
- 27 เหตุการณ์ภายหลังรอบระยะเวลารายงาน



# บริษัท อาหารสยาม จำกัด (มหาชน) และบริษัทย่อย

## หมายเหตุประกอบงบการเงิน

### สำหรับปีสิ้นสุดวันที่ 30 กันยายน 2564

หมายเหตุประกอบงบการเงินเป็นส่วนหนึ่งของงบการเงินนี้

งบการเงินนี้ได้รับอนุมัติให้ออกงบการเงินจากคณะกรรมการเมื่อวันที่ 24 พฤศจิกายน 2564

#### 1 ข้อมูลทั่วไป

บริษัท อาหารสยาม จำกัด (มหาชน) “บริษัท” เป็นนิติบุคคลที่จัดตั้งขึ้นในประเทศไทย และจดทะเบียนกับตลาดหลักทรัพย์แห่งประเทศไทย โดยมีที่อยู่จดทะเบียนของบริษัทตั้งอยู่เลขที่ 1 อาคารเอ็มไพร์ทาวเวอร์ ชั้น 43 ถนนสาทรใต้ แขวงยานนาวา เขตสาทร กรุงเทพมหานคร และมีสำนักงานโรงงานตั้งอยู่เลขที่ 218 หมู่ 8 ถนนสุขเปอร์ไฮเวย์ สัตหีบ-ละเจิงเทรา ตำบลหนองอิรุณ อำเภอบ้านบึง จังหวัดชลบุรี

ผู้ถือหุ้นรายใหญ่ในระหว่างปีได้แก่ บริษัท พรธรรณิธ จำกัด (ถือหุ้นร้อยละ 70.85) ซึ่งเป็นนิติบุคคลที่จัดตั้งขึ้นในประเทศไทย

กลุ่มบริษัทดำเนินธุรกิจหลักเกี่ยวกับการเพาะปลูก การผลิตและจำหน่ายอาหารแปรรูปจากพืชผลทางการเกษตร เพื่อการส่งออก ส่วนงาน सबประรดและผลไม้อื่นๆ มีผลิตภัณฑ์หลักได้แก่ सबประรดบรรจุกระป๋อง บรรจุในถุงพลาสติก และในถุงพลาสติก น้ำ सबประรดเข้มข้น ผลไม้อื่นๆ บรรจุกระป๋องและถ้วยพลาสติกและน้ำ सबประรดบรรจุกระป๋อง โดยรายละเอียดของบริษัทย่อย ณ วันที่ 30 กันยายน 2564 และ 2563 ได้เปิดเผยไว้ในหมายเหตุข้อ 11

#### 2 เกณฑ์การจัดทำงบการเงิน

##### (ก) เกณฑ์การถือปฏิบัติ

งบการเงินนี้จัดทำขึ้นตามมาตรฐานการรายงานทางการเงิน รวมถึงแนวปฏิบัติทางการบัญชีที่ประกาศใช้โดยสภาวิชาชีพบัญชีฯ กฎระเบียบและประกาศคณะกรรมการกำกับหลักทรัพย์และตลาดหลักทรัพย์ที่เกี่ยวข้อง

กลุ่มบริษัทได้ถือปฏิบัติตามมาตรฐานการรายงานทางการเงินฉบับปรับปรุงเป็นครั้งแรกซึ่งมีผลบังคับใช้ตั้งแต่รอบระยะเวลาบัญชีที่เริ่มในหรือหลังวันที่ 1 ตุลาคม 2563 ซึ่งได้เปิดเผยผลกระทบจากการเปลี่ยนแปลงนโยบายการบัญชีไว้ในหมายเหตุข้อ 3

นอกจากนี้กลุ่มบริษัทไม่ได้นำมาตราฐานการรายงานทางการเงินที่ออกและปรับปรุงใหม่ซึ่งยังไม่มีผลบังคับใช้ในงวดปัจจุบันมาถือปฏิบัติในการจัดทำงบการเงินนี้ก่อนวันที่มีผลบังคับใช้ ทั้งนี้ การถือปฏิบัติดังกล่าวไม่มีผลกระทบต่ออย่างมีสาระสำคัญต่องบการเงิน



# บริษัท อาหารสยาม จำกัด (มหาชน) และบริษัทย่อย

## หมายเหตุประกอบงบการเงิน

### สำหรับปีสิ้นสุดวันที่ 30 กันยายน 2564

#### (ข) สกุลเงินที่ใช้ในการดำเนินงานและนำเสนองบการเงิน

งบการเงินนี้นำเสนอเป็นเงินบาทซึ่งเป็นสกุลเงินที่ใช้ในการดำเนินงานของบริษัท ข้อมูลทางการเงินทั้งหมดมีการเปิดเผยในหมายเหตุประกอบงบการเงินเพื่อให้แสดงหลักเป็นพันบาท ยกเว้นที่ระบุไว้เป็นอย่างอื่น

#### (ค) การใช้วิจารณญาณและการประมาณการ

ในการจัดทำงบการเงินให้เป็นไปตามมาตรฐานการรายงานทางการเงิน ผู้บริหารใช้วิจารณญาณ การประมาณการ และข้อสมมติหลายประการ ซึ่งมีผลกระทบต่อการปฏิบัติตามนโยบายการบัญชีของกลุ่มบริษัท ทั้งนี้ ผลที่เกิดขึ้นจริงอาจแตกต่างจากที่ประมาณการไว้ ประมาณการและข้อสมมติที่ใช้ในการจัดทำงบการเงิน จะได้รับการทบทวนอย่างต่อเนื่อง การปรับประมาณการทางบัญชีจะบันทึกโดยวิธีเปลี่ยนแปลงทันทีเป็นต้นไป ข้อมูลที่เกี่ยวข้องกับเรื่องดังกล่าวได้เปิดเผยในหมายเหตุข้อต่อไปนี้

- 4 (ฎ) และ 14 การพิจารณาการใช้สิทธิต่ออายุหรือยกเลิกสัญญาเช่า และการเช่าช่วง การกำหนดอัตราดอกเบี้ยเงินกู้ยืมส่วนเพิ่ม
- 16 ข้อสมมติหลักในการประมาณการตามหลักคณิตศาสตร์ประกันภัย
- 22 การรับรู้สินทรัพย์ภาษีเงินได้ การคาดการณ์กำไรทางภาษีในอนาคตที่จะนำผลแตกต่างชั่วคราวที่ใช้หักภาษีและขาดทุนทางภาษีไปใช้ประโยชน์ และ
- 24 การวัดมูลค่ายุติธรรมของเครื่องมือทางการเงินที่นำข้อมูลที่ไม่สามารถสังเกตได้มาใช้

### 3 การเปลี่ยนแปลงนโยบายการบัญชี

ตั้งแต่วันที่ 1 ตุลาคม 2563 กลุ่มบริษัทได้ถือปฏิบัติตามมาตรฐานการรายงานทางการเงินกลุ่มเครื่องมือทางการเงิน และ TFRS 16 เป็นครั้งแรก

#### (ก) มาตรฐานการรายงานทางการเงินกลุ่มเครื่องมือทางการเงิน

กลุ่มบริษัทได้ถือปฏิบัติตามมาตรฐานการรายงานทางการเงินกลุ่มเครื่องมือทางการเงินด้วยวิธีปรับปรุงผลกระทบสะสมกับกำไรสะสมและองค์ประกอบอื่นของส่วนของผู้ถือหุ้น ณ วันที่ 1 ตุลาคม 2563 ดังนั้น กลุ่มบริษัทจึงไม่ปรับปรุงข้อมูลที่น่าเสนอในปี 2563 และไม่นำข้อกำหนดเกี่ยวกับการเปิดเผยข้อมูลตามมาตรฐานการรายงานทางการเงินที่เกี่ยวข้องกับเครื่องมือทางการเงินมาถือปฏิบัติกับข้อมูลเปรียบเทียบ



## บริษัท อาหารสยาม จำกัด (มหาชน) และบริษัทย่อย

### หมายเหตุประกอบงบการเงิน

#### สำหรับปีสิ้นสุดวันที่ 30 กันยายน 2564

มาตรฐานการรายงานทางการเงินกลุ่มเครื่องมือทางการเงินนี้ให้ข้อกำหนดเกี่ยวกับนิยามสินทรัพย์ทางการเงินและหนี้สินทางการเงินตลอดจนการรับรู้ การวัดมูลค่า การด้อยค่าและการตัดรายการ รวมถึงหลักการบัญชีของอนุพันธ์และการบัญชีป้องกันความเสี่ยง โดยรายละเอียดของนโยบายการบัญชีเปิดเผยในหมายเหตุข้อ 4 ผลกระทบจากการถือปฏิบัติตามมาตรฐานการรายงานทางการเงินกลุ่มเครื่องมือทางการเงิน มีดังนี้

#### (ก.1) การจัดประเภทรายการและการวัดมูลค่าของสินทรัพย์ทางการเงินและหนี้สินทางการเงิน

มาตรฐานการรายงานทางการเงิน ฉบับที่ 9 (“IFRS 9”) กำหนดการจัดประเภทสินทรัพย์ทางการเงินเป็น 3 ประเภท ได้แก่ ราคาทุนตัดจำหน่าย มูลค่ายุติธรรมผ่านกำไรขาดทุนเบ็ดเสร็จอื่น (FVOCI) และมูลค่ายุติธรรมผ่านกำไรหรือขาดทุน (FVTPL) โดยจัดประเภทตามลักษณะของกระแสเงินสดของสินทรัพย์ทางการเงินและโมเดลธุรกิจในการบริหารจัดการสินทรัพย์ทางการเงินนั้น IFRS 9 ยกเลิกการจัดประเภทตราสารหนี้ที่จะถือจนครบกำหนด หลักทรัพย์เพื่อขาย หลักทรัพย์เพื่อค่า และเงินลงทุนทั่วไปตามที่กำหนดโดยมาตรฐานการบัญชี ฉบับที่ 105 (TAS 105)

ตาม IFRS 9 อนุพันธ์ที่ไม่ได้มีไว้เพื่อการป้องกันความเสี่ยงวัดมูลค่าด้วยมูลค่ายุติธรรมผ่านกำไรหรือขาดทุน ทั้งนี้ก่อนวันที่ 1 ตุลาคม 2563 กลุ่มบริษัท รับรู้รายการเมื่อใช้สิทธิในอนุพันธ์ดังกล่าว

ตาม IFRS 9 สินทรัพย์และหนี้สินทางการเงินที่วัดมูลค่าด้วยวิธีราคาทุนตัดจำหน่ายจะรับรู้ดอกเบี้ยรับและดอกเบี้ยจ่ายด้วยอัตราดอกเบี้ยที่แท้จริง เดิมกลุ่มบริษัทรับรู้ดอกเบี้ยรับและดอกเบี้ยจ่ายด้วยอัตราดอกเบี้ยตามสัญญา

ตารางดังต่อไปนี้แสดงเปรียบเทียบการจัดประเภทและการวัดมูลค่าของเงินลงทุนตาม TAS 105 และ IFRS 9

#### งบการเงินรวม/งบการเงินเฉพาะกิจการ

การจัดประเภทตาม TAS 105

ณ วันที่ 30 กันยายน 2563

การจัดประเภทตาม IFRS 9 ณ วันที่ 1 ตุลาคม 2563

	การจัดประเภทตาม IFRS 9 ณ วันที่ 1 ตุลาคม 2563			รวม
	มูลค่ายุติธรรมผ่านกำไรหรือขาดทุน	มูลค่ายุติธรรมเบ็ดเสร็จอื่น	ราคาทุนตัดจำหน่าย	
มูลค่าตามบัญชี				
สินทรัพย์ทางการเงิน				
เงินลงทุนระยะยาวอื่น				
หลักทรัพย์เพื่อขาย	151,239	-	-	151,239

(พันบาท)

## บริษัท อาหารสยาม จำกัด (มหาชน) และบริษัทย่อย หมายเหตุประกอบงบการเงิน สำหรับปีสิ้นสุดวันที่ 30 กันยายน 2564

กลุ่มบริษัทและบริษัทตั้งใจจะถือหน่วยลงทุนในตราสารทุนที่เป็นหลักทรัพย์เพื่อขายจำนวน 151.24 ล้านบาท เพื่อวัตถุประสงค์ทางกลยุทธ์ในระยะยาว กลุ่มบริษัทเลือกกำหนดให้เงินลงทุนดังกล่าวเป็นเงินลงทุนที่วัดมูลค่าด้วยมูลค่ายุติธรรมผ่านกำไรขาดทุนเบ็ดเสร็จอื่น ทั้งนี้ ผลกำไร (ขาดทุน) สะสมจากการวัดมูลค่ายุติธรรมของเงินลงทุนดังกล่าวจะไม่ถูกจัดประเภทไปยังกำไรหรือขาดทุนในภายหลัง

### (ก.2) การบัญชีป้องกันความเสี่ยง

ณ วันที่ 1 สิงหาคม 2564 กลุ่มบริษัทได้ปฏิบัติตามการบัญชีป้องกันความเสี่ยงเป็นครั้งแรก กลุ่มบริษัทได้กำหนดให้อนุพันธ์บางรายการเป็นอนุพันธ์ที่ถือไว้เพื่อการบริหารความเสี่ยงและเครื่องมือทางการเงินที่ไม่ใช้อนุพันธ์บางส่วนเป็นเครื่องมือที่ใช้ป้องกันความเสี่ยงสำหรับความสัมพันธ์ของการป้องกันความเสี่ยงที่เข้าใจ กลุ่มบริษัทวัดมูลค่าอนุพันธ์ดังกล่าวด้วยมูลค่ายุติธรรม และมีการจัดทำเอกสารเกี่ยวกับความสัมพันธ์ของเครื่องมือที่ใช้ป้องกันความเสี่ยงและรายการที่มีการป้องกันความเสี่ยง รวมถึงวัตถุประสงค์และกลยุทธ์ในการบริหารความเสี่ยง และวิธีการที่จะใช้ในการประเมินความมีประสิทธิภาพของความสัมพันธ์ของการป้องกันความเสี่ยง กลุ่มบริษัททำการประเมินความมีประสิทธิภาพ ณ วันที่เริ่มต้นของความสัมพันธ์ของการป้องกันความเสี่ยงและมีการประเมินอย่างต่อเนื่อง

ความสัมพันธ์ของการป้องกันความเสี่ยงได้แก่การป้องกันความเสี่ยงในกระแสเงินสด ทั้งนี้ การถือปฏิบัติดังกล่าวไม่มีผลกระทบอย่างมีสาระสำคัญต่อบการเงิน ณ วันที่ 1 สิงหาคม 2564

### (ข) TFRS 16 สัญญาเช่า

ตั้งแต่วันที่ 1 ตุลาคม 2563 กลุ่มบริษัทถือปฏิบัติตาม TFRS 16 เป็นครั้งแรกกับสัญญาที่เคยระบุว่าเป็นสัญญาเช่าตามมาตรฐานการบัญชี ฉบับที่ 17 เรื่อง สัญญาเช่า (TAS 17) ด้วยวิธีปรับปรุงย้อนหลังโดยรับรู้ผลกระทบสะสม (Modified retrospective approach)

#### (1) ในฐานะผู้เช่า

เดิมกลุ่มบริษัทในฐานะผู้เช่าจะรับรู้รายจ่ายภายใต้สัญญาเช่าดำเนินงานและประโยชน์ที่ได้รับที่เกี่ยวข้องกับสัญญาเช่าในกำไรหรือขาดทุนโดยวิธีเส้นตรงตลอดอายุสัญญาเช่า ตาม TFRS 16 กลุ่มบริษัทได้ประเมินว่าสัญญาเป็นสัญญาเช่าหรือประกอบด้วยสัญญาเช่าหรือไม่ หากสัญญาประกอบด้วยส่วนที่เป็นการเช่าและส่วนที่ไม่เป็นการเช่า กลุ่มบริษัทจะปันส่วนถึงตอบแทนที่ต้องจ่ายตามราคาเอกเทศของแต่ละส่วนประกอบ ณ วันที่ 1 ตุลาคม 2563 กลุ่มบริษัทและบริษัทรับรู้สินทรัพย์สิทธิการใช้และหนี้สินตามสัญญาเช่า ส่งผลให้ลักษณะของค่าใช้จ่ายที่เกี่ยวข้องกับสัญญาเช่าดังกล่าวเปลี่ยนแปลงไปโดยกลุ่มบริษัทรับรู้ค่าเสื่อมราคาของสินทรัพย์สิทธิการใช้และดอกเบี้ยจ่ายของหนี้สินตามสัญญาเช่าในการปฏิบัติในช่วงเปลี่ยนแปลง

กลุ่มบริษัทได้เลือกใช้ข้อยกเว้นต่อไปนี้

รายงานประจำปี  
2564



**บริษัท อาหารสยาม จำกัด (มหาชน) และบริษัทย่อย**  
**หมายเหตุประกอบงบการเงิน**  
**สำหรับปีสิ้นสุดวันที่ 30 กันยายน 2564**

- ไม่รับรู้สินทรัพย์สิทธิการใช้และหนี้สินตามสัญญาเช่าสำหรับสัญญาเช่าที่อายุสัญญาเช่าสิ้นสุดภายใน 12 เดือน
- ใช้ข้อเท็จจริงที่ทราบภายหลังในการกำหนดอายุสัญญาเช่า
- ใช้อัตราคิดลดอัตราเดียวสำหรับกลุ่มสัญญาเช่าที่มีลักษณะคล้ายคลึงกันอย่างสมเหตุสมผล และ
- ไม่รวมต้นทุนทางตรงเริ่มแรกในการวัดมูลค่าสินทรัพย์สิทธิการใช้

(2) ในฐานะผู้ให้เช่า

นโยบายการบัญชีที่กลุ่มบริษัทถือปฏิบัติในฐานะผู้ให้เช่าตาม TFRS 16 นั้นไม่แตกต่างจากที่ถือปฏิบัติตาม TAS 17

ผลกระทบจากการถือปฏิบัติตาม TFRS 16	งบการเงิน	
	งบการเงินรวม	เฉพาะกิจการ (พันบาท)
<b>ณ วันที่ 1 ตุลาคม 2563</b>		
ที่ดิน อาคาร และอุปกรณ์ลดลง	(2,714)	(2,714)
สินทรัพย์สิทธิการใช้เพิ่มขึ้น	29,550	26,277
หนี้สินตามสัญญาเช่าเพิ่มขึ้น	(27,826)	(24,553)
หนี้สินตามสัญญาเช่าการเงินลดลง	990	990
	งบการเงิน	
	งบการเงินรวม	เฉพาะกิจการ (พันบาท)
<b>การวัดมูลค่าหนี้สินตามสัญญาเช่า</b>		
ภาระผูกพันตามสัญญาเช่าดำเนินงานที่เปิดเผยไว้ ณ วันที่ 30 กันยายน 2563	33,273	29,189
ข้อยกเว้นในการรับรู้รายการสำหรับสัญญาเช่าระยะสั้น	(2,386)	(1,962)
ข้อยกเว้นในการรับรู้รายการสำหรับสัญญาเช่าซึ่งสินทรัพย์อ้างอิงมีมูลค่าต่ำ	(271)	-
	<b>30,616</b>	<b>27,227</b>
มูลค่าปัจจุบันของค่าเช่าที่คิดลดโดยใช้อัตราดอกเบี้ยเงินกู้ยืมส่วนเพิ่ม		
ณ วันที่ 1 ตุลาคม 2563	26,836	23,563
หนี้สินตามสัญญาเช่าการเงินที่รับรู้ ณ วันที่ 30 กันยายน 2563	990	990
	<b>27,826</b>	<b>24,553</b>
อัตราดอกเบี้ยเงินกู้ยืมส่วนเพิ่มถ่วงน้ำหนัก (ร้อยละต่อปี)	4.09	4.09



# บริษัท อาหารสยาม จำกัด (มหาชน) และบริษัทย่อย

## หมายเหตุประกอบงบการเงิน

### สำหรับปีสิ้นสุดวันที่ 30 กันยายน 2564

#### 4 นโยบายการบัญชีที่สำคัญ

นโยบายการบัญชีที่นำเสนอต่อไปนี้ได้ถือปฏิบัติโดยสม่ำเสมอสำหรับงบการเงินทุกรอบระยะเวลาที่รายงาน ยกเว้นที่ได้กล่าวไว้ในหมายเหตุข้อ 3

##### (ก) เงื่อนไขในการจัดทำงบการเงินรวม

งบการเงินรวมประกอบด้วยงบการเงินของบริษัทและบริษัทย่อย (รวมกันเรียกว่า “กลุ่มบริษัท”) และส่วนได้เสียของกลุ่มบริษัทในบริษัทร่วม

##### บริษัทย่อย

บริษัทย่อยเป็นกิจการที่อยู่ภายใต้การควบคุมของกลุ่มบริษัท การควบคุมเกิดขึ้นเมื่อกลุ่มบริษัทเปิดรับหรือมีสิทธิในผลตอบแทนผันแปรจากการเกี่ยวข้องกับกิจการนั้นและมีความสามารถในการใช้อำนาจเหนือกิจการนั้นทำให้เกิดผลกระทบต่อจำนวนเงินผลตอบแทนของกลุ่มบริษัท งบการเงินของบริษัทย่อยได้รวมอยู่ในงบการเงินรวม นับแต่วันที่มีการควบคุมจนถึงวันที่การควบคุมสิ้นสุดลง

##### ส่วนได้เสียที่ไม่มีอำนาจควบคุม

การเปลี่ยนแปลงส่วนได้เสียในบริษัทย่อยของกลุ่มบริษัทที่ไม่ทำให้กลุ่มบริษัทสูญเสียอำนาจการควบคุมจะบันทึกบัญชีโดยถือเป็นรายการทุนอื่นในส่วนของเจ้าของ

##### การสูญเสียการควบคุม

เมื่อกลุ่มบริษัทสูญเสียการควบคุมในบริษัทย่อย กลุ่มบริษัทตัดรายการสินทรัพย์และหนี้สิน ส่วนได้เสียที่ไม่มีอำนาจควบคุมและส่วนประกอบอื่นในส่วนของเจ้าของที่เกี่ยวข้องกับบริษัทย่อยนั้น กำไรหรือขาดทุนที่เกิดขึ้นจากการสูญเสียการควบคุมในบริษัทย่อยรับรู้ในกำไรหรือขาดทุน ส่วนได้เสียในบริษัทย่อยเดิมที่ยังคงเหลืออยู่ให้วัดมูลค่าด้วยมูลค่ายุติธรรม ณ วันที่สูญเสียการควบคุม

##### ส่วนได้เสียในเงินลงทุนที่บันทึกตามวิธีส่วนได้เสีย

บริษัทร่วมเป็นกิจการที่กลุ่มบริษัทมีอิทธิพลอย่างมีนัยสำคัญโดยมีอำนาจเข้าไปมีส่วนร่วมในการตัดสินใจเกี่ยวกับนโยบายทางการเงินและการดำเนินงานแต่ไม่ถึงระดับที่จะควบคุมหรือควบคุมร่วมในนโยบายดังกล่าว



## บริษัท อาหารสยาม จำกัด (มหาชน) และบริษัทย่อย หมายเหตุประกอบงบการเงิน สำหรับปีสิ้นสุดวันที่ 30 กันยายน 2564

กลุ่มบริษัทรับรู้เงินลงทุนในบริษัทร่วมตามวิธีส่วนได้เสีย โดยรับรู้รายการเมื่อเริ่มแรกด้วยราคาทุนซึ่งรวมถึงต้นทุนการทำรายการ ภายหลังการรับรู้รายการเริ่มแรก ส่วนแบ่งกำไรหรือขาดทุนและกำไรขาดทุนเบ็ดเสร็จอื่นของเงินลงทุนที่บันทึกตามวิธีส่วนได้เสียของกลุ่มบริษัท จะถูกบันทึกในงบการเงินรวมจนถึงวันที่ความมีอิทธิพลอย่างมีนัยสำคัญสิ้นสุดลง

### การตัดรายการในงบการเงินรวม

ยอดคงเหลือและรายการบัญชีระหว่างกิจการในกลุ่ม รวมถึงรายได้ หรือค่าใช้จ่ายที่ยังไม่เกิดขึ้นจริงซึ่งเป็นผลมาจากรายการระหว่างกิจการในกลุ่ม ถูกตัดรายการในการจัดทำงบการเงินรวม กำไรที่ยังไม่เกิดขึ้นจริงซึ่งเป็นผลมาจากรายการกับบริษัทร่วมถูกตัดรายการกับเงินลงทุนเท่าที่กลุ่มบริษัทมีส่วนได้เสียในกิจการที่ถูกลงทุนนั้น ขาดทุนที่ยังไม่เกิดขึ้นจริงถูกตัดรายการในลักษณะเดียวกับกำไรที่ยังไม่เกิดขึ้นจริง แต่เท่าที่เมื่อไม่มีหลักฐานการด้อยค่าเกิดขึ้น

### (ข) เงินลงทุนบริษัทย่อยและบริษัทร่วม

เงินลงทุนในบริษัทย่อยและบริษัทร่วมในงบการเงินเฉพาะกิจการ วัตถุประสงค์ด้วยราคาทุนหักค่าเผื่อการด้อยค่า กรณีที่บริษัทจำหน่ายเงินลงทุนบางส่วน ต้นทุนเงินลงทุนคำนวณโดยวิธีถ่วงเฉลี่ยถ่วงน้ำหนัก กำไรขาดทุนจากการขายเงินลงทุนบันทึกในกำไรหรือขาดทุน

### (ค) เงินตราต่างประเทศ

รายการบัญชีที่เป็นเงินตราต่างประเทศ รวมถึงสินทรัพย์และหนี้สินที่ไม่เป็นตัวเงินซึ่งเกิดจากรายการบัญชีที่เป็นเงินตราต่างประเทศ แปลงค่าเป็นสกุลเงินที่ใช้ในการดำเนินงานของแต่ละบริษัทในกลุ่มบริษัท โดยใช้อัตราแลกเปลี่ยน ณ วันที่เกิดรายการ สำหรับสินทรัพย์และหนี้สินที่เป็นตัวเงินและเป็นเงินตราต่างประเทศแปลงค่าโดยใช้อัตราแลกเปลี่ยน ณ วันที่รายงาน

สินทรัพย์และหนี้สินที่ไม่เป็นตัวเงินซึ่งเกิดจากรายการบัญชีที่เป็นเงินตราต่างประเทศซึ่งแสดงด้วยมูลค่ายุติธรรมแปลงค่าโดยใช้อัตราแลกเปลี่ยน ณ วันที่มีการวัดมูลค่ายุติธรรม

ผลต่างของอัตราแลกเปลี่ยนที่เกิดขึ้นจากการแปลงค่าให้รับรู้เป็นกำไรหรือขาดทุนในงวดบัญชีนั้น แต่ผลต่างของอัตราแลกเปลี่ยนที่เกิดขึ้นจากการแปลงค่าของการป้องกันความเสี่ยงในกระแสเงินสด เฉพาะส่วนที่มีประสิทธิผลจะรับรู้เข้ากำไรขาดทุนเบ็ดเสร็จอื่น



# บริษัท อาหารสยาม จำกัด (มหาชน) และบริษัทย่อย

## หมายเหตุประกอบงบการเงิน

### สำหรับปีสิ้นสุดวันที่ 30 กันยายน 2564

#### (ง) เครื่องมือทางการเงิน

##### นโยบายการบัญชีที่ถือปฏิบัติตั้งแต่วันที่ 1 ตุลาคม 2563

###### (ง.1) การจัดประเภทและการวัดมูลค่า

สินทรัพย์ทางการเงินและหนี้สินทางการเงินอื่นๆ (นอกเหนือจากลูกหนี้การค้า (ดูหมายเหตุข้อ 4 (จ))) รับรู้รายการเมื่อเริ่มแรกเมื่อกลุ่มบริษัทเป็นคู่สัญญาตามข้อกำหนดของเครื่องมือทางการเงินนั้น และวัดมูลค่าด้วยมูลค่ายุติธรรมโดยรวมต้นทุนการทำรายการที่เกี่ยวข้องโดยตรงกับการได้มาหรือการออกตราสาร เว้นแต่สินทรัพย์ทางการเงินและหนี้สินทางการเงินที่วัดมูลค่าด้วยมูลค่ายุติธรรมผ่านกำไรหรือขาดทุน จะวัดมูลค่าเมื่อเริ่มแรกและภายหลังด้วยมูลค่ายุติธรรมและต้นทุนการทำรายการที่เกี่ยวข้องโดยตรงกับการได้มาหรือการออกตราสารนั้นบันทึกในกำไรหรือขาดทุน

ณ วันที่รับรู้รายการเมื่อเริ่มแรก สินทรัพย์ทางการเงินจะถูกจัดประเภทรายการตามการวัดมูลค่า ได้แก่ การวัดมูลค่าด้วยราคาทุนตัดจำหน่าย มูลค่ายุติธรรมผ่านกำไรขาดทุนเบ็ดเสร็จอื่น หรือมูลค่ายุติธรรมผ่านกำไรหรือขาดทุน สินทรัพย์ทางการเงินจะไม่ถูกจัดประเภทรายการใหม่ภายหลังการรับรู้รายการเมื่อเริ่มแรกเว้นแต่กลุ่มบริษัทมีการเปลี่ยนแปลงโมเดลธุรกิจในการบริหารสินทรัพย์ทางการเงิน ในกรณีดังกล่าวสินทรัพย์ทางการเงินที่ได้รับผลกระทบทั้งหมดจะถูกจัดประเภทรายการใหม่โดยทันทีเป็นต้น ไปนับจากวันที่มีการเปลี่ยนแปลงการจัดประเภท

ณ วันที่รับรู้รายการเมื่อเริ่มแรก หนี้สินทางการเงินจัดประเภทด้วยราคาทุนตัดจำหน่ายตามวิธีดอกเบี้ยที่แท้จริงหรือมูลค่ายุติธรรมผ่านกำไรหรือขาดทุน ดอกเบี้ยจ่ายและกำไรและขาดทุนจากอัตราแลกเปลี่ยนรับรู้ในกำไรหรือขาดทุน กำไรหรือขาดทุนที่เกิดจากการตัดรายการออกจากบัญชีรับรู้ในกำไรหรือขาดทุน

สินทรัพย์ทางการเงินที่วัดมูลค่าด้วยราคาทุนตัดจำหน่าย

สินทรัพย์เหล่านี้วัดมูลค่าในภายหลังด้วยราคาทุนตัดจำหน่ายตามวิธีดอกเบี้ยที่แท้จริง ราคาทุนตัดจำหน่ายลดลงด้วยผลขาดทุนด้านเครดิตที่คาดว่าจะเกิดขึ้น รายได้ดอกเบี้ย กำไรและขาดทุนจากอัตราแลกเปลี่ยนผลขาดทุนด้านเครดิตที่คาดว่าจะเกิดขึ้น กำไรหรือขาดทุนที่เกิดจากการตัดรายการออกจากบัญชีรับรู้ในกำไรหรือขาดทุน

เงินลงทุนในตราสารทุนที่วัดมูลค่าด้วยมูลค่ายุติธรรมผ่านกำไรขาดทุนเบ็ดเสร็จอื่น

สินทรัพย์เหล่านี้วัดมูลค่าในภายหลังด้วยมูลค่ายุติธรรม เงินปันผลรับรู้เป็นรายได้ในกำไรหรือขาดทุนเว้นแต่เงินปันผลดังกล่าวเป็นการคืนทุนของเงินลงทุน กำไรและขาดทุนสุทธิอื่นรับรู้ในกำไรขาดทุนเบ็ดเสร็จอื่น และจะไม่ถูกจัดประเภทรายการใหม่ไปยังกำไรหรือขาดทุน



## บริษัท อาหารสยาม จำกัด (มหาชน) และบริษัทย่อย หมายเหตุประกอบงบการเงิน สำหรับปีสิ้นสุดวันที่ 30 กันยายน 2564

### (ง.2) การตัดรายการออกจากบัญชีและการหักกลบ

กลุ่มบริษัทตัดรายการสินทรัพย์ทางการเงินออกจากบัญชีเมื่อสิทธิตามสัญญาที่จะได้รับกระแสเงินสดจากสินทรัพย์ทางการเงินหมดอายุหรือมีการโอนสิทธิในการรับกระแสเงินสดตามสัญญาในธุรกรรมซึ่งความเสี่ยงและผลตอบแทนของความเป็นเจ้าของเกือบทั้งหมดของสินทรัพย์ทางการเงินได้ถูกโอนหรือในกรณีที่กลุ่มบริษัทไม่ได้ทั้งโอนหรือคงไว้ซึ่งความเสี่ยงและผลตอบแทนของความเป็นเจ้าของเกือบทั้งหมดและไม่ได้คงไว้ซึ่งการควบคุมในสินทรัพย์ทางการเงิน

กลุ่มบริษัทตัดรายการหนี้สินทางการเงินออกจากบัญชีเมื่อภาระผูกพันตามสัญญาสิ้นสุดลง ยกเลิก หรือหมดอายุ กลุ่มบริษัทตัดรายการหนี้สินทางการเงินออกจากบัญชีหากมีการเปลี่ยนแปลงเงื่อนไขและกระแสเงินสดจากการเปลี่ยนแปลงหนี้สินมีความแตกต่างอย่างมีนัยสำคัญ โดยรับรู้หนี้สินทางการเงินใหม่ด้วยมูลค่ายุติธรรมที่สะท้อนเงื่อนไขที่เปลี่ยนแปลงแล้ว

ผลต่างระหว่างมูลค่าตามบัญชีที่ตัดรายการและสิ่งตอบแทนที่ได้รับหรือต้องจ่าย รับรู้ในกำไรหรือขาดทุน

สินทรัพย์ทางการเงินและหนี้สินทางการเงินจะหักกลบกันเพื่อรายงานในงบแสดงฐานะการเงินด้วยจำนวนสุทธิก็ต่อเมื่อกลุ่มบริษัทมีสิทธิบังคับใช้ตามกฎหมายในการหักกลบจำนวนเงินที่รับรู้และกลุ่มบริษัทตั้งใจที่จะชำระด้วยจำนวนเงินสุทธิ หรือตั้งใจที่จะรับสินทรัพย์และชำระหนี้สินพร้อมกัน

### (ง.3) อนุพันธ์

อนุพันธ์รับรู้ด้วยมูลค่ายุติธรรม และวัดมูลค่ายุติธรรมทุกวันสิ้นรอบระยะเวลารายงาน ผลกำไรหรือขาดทุนจากการวัดมูลค่ายุติธรรมใหม่จะรับรู้ในกำไรหรือขาดทุนทันที เว้นแต่อนุพันธ์นั้นมีไว้เพื่อป้องกันความเสี่ยงในกระแสเงินสด กรณีดังกล่าวการรับรู้ผลกำไรหรือขาดทุนจะขึ้นอยู่กับลักษณะของรายการที่มีการป้องกันความเสี่ยง (ดูหมายเหตุข้อ 4(ง.4))

### นโยบายการบัญชีที่ถือปฏิบัติตั้งแต่วันที่ 1 สิงหาคม 2564

#### (ง.4) การป้องกันความเสี่ยง

ณ วันที่กำหนดความสัมพันธ์ของการป้องกันความเสี่ยงเป็นครั้งแรก กลุ่มบริษัทได้จัดทำเอกสารเกี่ยวกับวัตถุประสงค์ของการบริหารความเสี่ยงและกลยุทธ์ที่ใช้ในการจัดการกับความเสี่ยง ความสัมพันธ์เชิงเศรษฐกิจระหว่างรายการที่มีการป้องกันความเสี่ยงและเครื่องมือที่ใช้ในการป้องกันความเสี่ยงรวมถึงการพิจารณาความมีประสิทธิภาพของการป้องกันความเสี่ยง ณ วันเริ่มต้นของความสัมพันธ์ป้องกันความเสี่ยงและตลอดระยะเวลาที่เหลืออยู่ เพื่อพิจารณาถึงความคงอยู่ในความสัมพันธ์เชิงเศรษฐกิจระหว่างรายการที่มีการป้องกันความเสี่ยงและเครื่องมือป้องกันความเสี่ยง

## บริษัท อาหารสยาม จำกัด (มหาชน) และบริษัทย่อย หมายเหตุประกอบงบการเงิน สำหรับปีสิ้นสุดวันที่ 30 กันยายน 2564

### การป้องกันความเสี่ยงในกระแสเงินสด

เมื่ออนุพันธ์ถูกกำหนดให้เป็นเครื่องมือที่ใช้ในการป้องกันความเสี่ยงในกระแสเงินสด ส่วนที่มีประสิทธิภาพของการเปลี่ยนแปลงในมูลค่ายุติธรรมของอนุพันธ์จะรับรู้ในกำไรขาดทุนเบ็ดเสร็จอื่นและสะสมไว้ในสำรองการป้องกันความเสี่ยง การเปลี่ยนแปลงในมูลค่ายุติธรรมของอนุพันธ์ส่วนที่ไม่มีประสิทธิภาพจะรับรู้ทันทีในกำไรหรือขาดทุน

กลุ่มบริษัทกำหนดให้การเปลี่ยนแปลงในมูลค่ายุติธรรมของราคาปัจจุบัน (Spot element) ของสัญญาซื้อขายเงินตราต่างประเทศล่วงหน้าเป็นเครื่องมือที่ใช้ป้องกันความเสี่ยงสำหรับความสัมพันธ์ในการป้องกันความเสี่ยงในกระแสเงินสด การเปลี่ยนแปลงในมูลค่ายุติธรรมขององค์ประกอบราคาล่วงหน้าของสัญญาซื้อขายเงินตราต่างประเทศล่วงหน้ารับรู้ในสำรองการป้องกันความเสี่ยงกระแสเงินสดในส่วนของผู้ขาย

เมื่อป้องกันความเสี่ยงรายการคาดการณ์ส่งผลให้เกิดการรับรู้รายการที่ไม่ใช่รายการทางการเงินในภายหลัง เช่น สินค้าคงเหลือ จำนวนเงินที่สะสมไว้ในสำรองการป้องกันความเสี่ยงกระแสเงินสดจะนำไปรวมเป็นต้นทุนเมื่อเริ่มแรกของรายการที่ไม่ใช่รายการทางการเงินเมื่อรับรู้รายการดังกล่าว

สำหรับการป้องกันความเสี่ยงรายการคาดการณ์อื่น จำนวนเงินที่สะสมไว้ในสำรองการป้องกันความเสี่ยงกระแสเงินสดจะได้รับการจัดประเภทรายการใหม่ไปยังกำไรหรือขาดทุนในงวดเดียวกันหรือระหว่างงวดที่กระแสเงินสดที่คาดการณ์ซึ่งได้รับการป้องกันความเสี่ยงกระทบกำไรหรือขาดทุน

เมื่อการป้องกันความเสี่ยงไม่เข้าเงื่อนไขของการบัญชีป้องกันความเสี่ยงอีกต่อไปหรือเครื่องมือที่ใช้ป้องกันความเสี่ยงถูกขาย หมดยุติ ถูกยกเลิก หรือถูกใช้สิทธิ การบัญชีป้องกันความเสี่ยงจะถูกยกเลิกทันทีเป็นต้นไป เมื่อการบัญชีป้องกันความเสี่ยงในกระแสเงินสดถูกยกเลิก จำนวนเงินที่สะสมในสำรองการป้องกันความเสี่ยงกระแสเงินสดจะยังคงอยู่ในส่วนของผู้ขายจนกระทั่งมีการรับรู้รายการที่ไม่ใช่ตัวเงินจากรายการป้องกันความเสี่ยงดังกล่าว จำนวนเงินที่สะสมดังกล่าวจะรวมเป็นต้นทุนในการรับรู้รายการเมื่อเริ่มแรกของรายการที่ไม่ใช่ตัวเงิน สำหรับการป้องกันความเสี่ยงในกระแสเงินสดอื่น จำนวนเงินที่สะสมจะถูกจัดประเภทรายการใหม่ไปยังกำไรหรือขาดทุนในงวดเดียวกันหรือระหว่างงวดที่กระแสเงินสดในอนาคตที่คาดการณ์ซึ่งได้รับการป้องกันความเสี่ยงกระทบกำไรหรือขาดทุน

หากกระแสเงินสดในอนาคตที่มีการป้องกันความเสี่ยงมีการคาดการณ์ว่าจะไม่เกิดขึ้นอีกต่อไป จำนวนเงินที่สะสมไว้ในสำรองการป้องกันความเสี่ยงกระแสเงินสดจะได้รับการจัดประเภทรายการใหม่ไปยังกำไรหรือขาดทุนทันที



# บริษัท อาหารสยาม จำกัด (มหาชน) และบริษัทย่อย

## หมายเหตุประกอบงบการเงิน

### สำหรับปีสิ้นสุดวันที่ 30 กันยายน 2564

นโยบายการบัญชีที่ถือปฏิบัติก่อนวันที่ 1 ตุลาคม 2563

#### เงินลงทุนในตราสารหนี้และตราสารทุนอื่น

ตราสารหนี้และตราสารทุนซึ่งเป็นหลักทรัพย์ในความต้องการของตลาดซึ่งถือไว้เพื่อค้า จัดประเภทเป็นสินทรัพย์หมุนเวียนและแสดงในมูลค่ายุติธรรม กำไรหรือขาดทุนจากการตีราคาหลักทรัพย์ได้บันทึกในกำไรหรือขาดทุน

ตราสารหนี้ซึ่งกลุ่มบริษัทตั้งใจและสามารถถือจนครบกำหนดจัดประเภทเป็นเงินลงทุนที่จะถือจนครบกำหนดเงินลงทุนที่จะถือจนครบกำหนดแสดงในราคาทุนตัดจำหน่ายหักด้วยขาดทุนจากการด้อยค่าของเงินลงทุน ผลต่างระหว่างราคาทุนที่ซื้อเท่ากับมูลค่าไถ่ถอนของตราสารหนี้จะถูกตัดจ่ายโดยวิธีอัตราดอกเบี้ยที่แท้จริงตลอดอายุของตราสารหนี้ที่เหลือ

ตราสารหนี้และตราสารทุนซึ่งเป็นหลักทรัพย์ในความต้องการของตลาด นอกเหนือจากที่ถือไว้เพื่อค้าหรือตั้งใจถือไว้จนครบกำหนดจัดประเภทเป็นเงินลงทุนเพื่อขาย ภายหลังการรับรู้มูลค่าในครั้งแรกเงินลงทุนเพื่อขายแสดงในมูลค่ายุติธรรม และการเปลี่ยนแปลงที่ไม่ใช่ผลขาดทุนจากการด้อยค่าและผลต่างจากสกุลเงินตราต่างประเทศของรายการที่เป็นตัวเงิน บันทึกโดยตรงในส่วนของผู้ถือหุ้น ส่วนผลขาดทุนจากการด้อยค่าและผลต่างจากการแลกเปลี่ยนเงินตราต่างประเทศรับรู้ในกำไรหรือขาดทุน เมื่อมีการตัดจำหน่ายเงินลงทุน จะรับรู้ผลกำไรหรือขาดทุนสะสมที่เคยบันทึกในส่วนของผู้ถือหุ้น โดยตรงเข้ากำไรหรือขาดทุน ในกรณีที่เป็นเงินลงทุนประเภทที่มีดอกเบี้ย จะต้องบันทึกดอกเบี้ยในกำไรหรือขาดทุน โดยวิธีอัตราดอกเบี้ยที่แท้จริง

เงินลงทุนในตราสารทุนซึ่งไม่ใช่หลักทรัพย์ในความต้องการของตลาดแสดงในราคาทุนหักขาดทุนจากการด้อยค่า

มูลค่ายุติธรรมของเครื่องมือทางการเงินสำหรับหลักทรัพย์เพื่อค้าและหลักทรัพย์เพื่อขายจะใช้ราคาเสนอซื้อ ณ วันที่รายงาน

#### การจำหน่ายเงินลงทุน

เมื่อมีการจำหน่ายเงินลงทุน ผลต่างระหว่างจำนวนเงินสุทธิที่ได้รับและมูลค่าตามบัญชีและรวมถึงกำไรหรือขาดทุนสะสมจากการตีราคาหลักทรัพย์ที่เกี่ยวข้องที่เคยบันทึกในส่วนของผู้ถือหุ้นจะถูกบันทึกในกำไรหรือขาดทุน

ในกรณีที่กลุ่มบริษัทจำหน่ายบางส่วนของเงินลงทุนที่ถืออยู่ การคำนวณต้นทุนสำหรับเงินลงทุนที่จำหน่ายไปและเงินลงทุนที่ยังถืออยู่ใช้วิธีถัวเฉลี่ยถ่วงน้ำหนัก ปรับใช้กับมูลค่าตามบัญชีของเงินลงทุนที่เหลืออยู่ทั้งหมด

#### อนุพันธ์

อนุพันธ์รับรู้รายการเมื่อใช้สิทธิในอนุพันธ์ดังกล่าว



# บริษัท อาหารสยาม จำกัด (มหาชน) และบริษัทย่อย

## หมายเหตุประกอบงบการเงิน

### สำหรับปีสิ้นสุดวันที่ 30 กันยายน 2564

#### (จ) เงินสดและรายการเทียบเท่าเงินสด

เงินสดและรายการเทียบเท่าเงินสดประกอบด้วย ยอดเงินสด ยอดเงินฝากธนาคารประเภทเพื่อเรียกและเงินลงทุนระยะสั้นที่มีสภาพคล่องสูง เงินเบิกเกินบัญชีธนาคารซึ่งจะต้องชำระคืนเมื่อทวงถามถือเป็นส่วนหนึ่งของเงินสดและรายการเทียบเท่าเงินสดในงบกระแสเงินสด

#### (ฉ) ลูกหนี้การค้า

ลูกหนี้การค้ารับรู้เมื่อกลุ่มบริษัทมีสิทธิที่ปราศจากเงื่อนไขในการได้รับสิ่งตอบแทนตามสัญญา

ลูกหนี้การค้าวัดมูลค่าด้วยราคาของรายการหักค่าเพื่อผลขาดทุนด้านเครดิตที่คาดว่าจะเกิดขึ้น (2563: ค่าเพื่อหนี้สงสัยจะสูญ ซึ่งประเมิน โดยการวิเคราะห์ประวัติการชำระหนี้) หนี้สูญจะถูกตัดจำหน่ายเมื่อเกิดขึ้น

กลุ่มบริษัทประมาณผลขาดทุนด้านเครดิตที่คาดว่าจะเกิดขึ้นตลอดอายุของสัญญา ซึ่งประมาณการโดยใช้ตารางการตั้งสำรองเพื่อหาอัตราผลขาดทุนด้านเครดิตที่คาดว่าจะเกิดขึ้น ซึ่งวิธีดังกล่าวมีการจัดกลุ่มลูกหนี้ตามความเสี่ยงด้านเครดิตที่มีลักษณะร่วมกันและตามระยะเวลาที่เกินกำหนดชำระ โดยนำข้อมูลผลขาดทุนที่เกิดขึ้นในอดีต การปรับปรุงปัจจัยที่มีความเฉพาะเจาะจงกับลูกหนี้นั้นๆ ตลอดจนการประเมินข้อมูลสภาพการณ์เศรษฐกิจในปัจจุบัน และข้อมูลคาดการณ์สภาพการณ์เศรษฐกิจทั่วไปในอนาคต ณ วันที่รายงาน

#### (ช) สินค้าคงเหลือ

สินค้าคงเหลือวัดมูลค่าด้วยราคาทุนหรือมูลค่าสุทธิที่จะได้รับแล้วแต่ราคาใดจะต่ำกว่า

ต้นทุนของสินค้าคำนวณโดยใช้วิธีถ่วงเฉลี่ยถ่วงน้ำหนัก ต้นทุนสินค้าประกอบด้วยราคาทุนที่ซื้อ ต้นทุนแปลงสภาพหรือต้นทุนอื่นเพื่อให้สินค้าอยู่ในสถานที่และสภาพปัจจุบัน ในกรณีของสินค้าสำเร็จรูปและสินค้านำเข้าระหว่างผลิตที่ผลิตเอง ต้นทุนสินค้านำเข้ารวมการปันส่วนของค่าใส่หุ้ยการผลิตอย่างเหมาะสมโดยคำนึงถึงระดับกำลังการผลิตตามปกติ

มูลค่าสุทธิที่จะได้รับเป็นการประมาณราคาที่จะขายได้จากการดำเนินธุรกิจปกติหักด้วยค่าใช้จ่ายที่จำเป็นโดยประมาณในการขาย





## บริษัท อาหารสยาม จำกัด (มหาชน) และบริษัทย่อย หมายเหตุประกอบงบการเงิน สำหรับปีสิ้นสุดวันที่ 30 กันยายน 2564

### (ข) สินทรัพย์ชีวภาพ

สินทรัพย์ชีวภาพประกอบด้วย ผลสับปะรดที่พร้อมเก็บเกี่ยวแสดงเป็นรายการแยกต่างหากภายใต้สินทรัพย์หมุนเวียนในงบแสดงฐานะการเงิน และต้นสับปะรดที่ยังไม่พร้อมให้ผลิตผลและผลสับปะรดที่ยังไม่พร้อมเก็บเกี่ยว แสดงเป็นรายการแยกต่างหากภายใต้สินทรัพย์ไม่หมุนเวียนในงบแสดงฐานะการเงิน

สินทรัพย์ชีวภาพวัดมูลค่าด้วยมูลค่ายุติธรรมหักต้นทุนในการขาย เว้นแต่กรณีที่ไม่สามารถวัดมูลค่ายุติธรรมได้อย่างน่าเชื่อถือ ให้วัดมูลค่าด้วยราคาทุนหักค่าเพื่อการด้อยค่าสะสม ผลกำไรหรือขาดทุนที่เกิดจากการเปลี่ยนแปลงในมูลค่ายุติธรรมหักต้นทุนในการขายของสินทรัพย์ชีวภาพถูกบันทึกในกำไรหรือขาดทุน

ต้นทุนของสินทรัพย์ชีวภาพประกอบด้วยต้นทุนทั้งหมดที่เกิดขึ้นตั้งแต่ได้มาซึ่งสินทรัพย์ชีวภาพและในช่วงการเพาะปลูก เช่น ค่าหน่อพันธุ์สับปะรด ค่าน้ำ ค่างาน ค่าใส่หุ้ยการผลิต และต้นทุนการเพาะปลูกอื่นๆ เป็นต้นสินทรัพย์ชีวภาพส่วนใหญ่ใช้เป็นวัตถุดิบในการผลิตสินค้าเพื่อขาย โดยจะโอนออกด้วยมูลค่ายุติธรรม ณ จุดเก็บเกี่ยวเป็นต้นทุนวัตถุดิบเมื่อมีการเก็บเกี่ยวหรือต้นทุนขายเมื่อมีการขาย

### (ค) อสังหาริมทรัพย์เพื่อการลงทุน

อสังหาริมทรัพย์เพื่อการลงทุนได้แก่ ที่ดินและอาคารที่กลุ่มบริษัทถือครองเพื่อหาประโยชน์จากรายได้ค่าเช่าหรือจากมูลค่าที่เพิ่มขึ้นหรือทั้งสองอย่าง ทั้งนี้ไม่ได้มีไว้เพื่อขายตามปกติธุรกิจหรือใช้ในการดำเนินงาน

อสังหาริมทรัพย์เพื่อการลงทุนวัดมูลค่าด้วยราคาทุนหักค่าเสื่อมราคาสะสมและขาดทุนจากการด้อยค่า ต้นทุนรวมค่าใช้จ่ายทางตรงเพื่อให้ได้มาซึ่งอสังหาริมทรัพย์เพื่อการลงทุน และต้นทุนทางตรงอื่นเพื่อให้อสังหาริมทรัพย์เพื่อการลงทุนอยู่ในสภาพพร้อมใช้งานและรวมถึงต้นทุนการกู้ยืม

ค่าเสื่อมราคาคำนวณโดยวิธีเส้นตรงตามอายุการให้ประโยชน์โดยประมาณของสินทรัพย์แต่ละรายการและรับรู้ในกำไรหรือขาดทุน ทั้งนี้ กลุ่มบริษัทไม่คิดค่าเสื่อมราคาสำหรับที่ดินและสินทรัพย์ที่อยู่ระหว่างการก่อสร้าง

ประมาณการอายุการให้ประโยชน์ของสินทรัพย์แสดงได้ดังนี้

ส่วนปรับปรุงที่ดิน

5 ปี

อาคารสิ่งปลูกสร้างและส่วนปรับปรุงอาคาร

5 - 20 ปี



## บริษัท อาหารสยาม จำกัด (มหาชน) และบริษัทย่อย หมายเหตุประกอบงบการเงิน สำหรับปีสิ้นสุดวันที่ 30 กันยายน 2564

กำไรหรือขาดทุนจากการจำหน่ายอสังหาริมทรัพย์เพื่อการลงทุนคือผลต่างระหว่างสิ่งตอบแทนสุทธิที่ได้รับจากการจำหน่ายกับมูลค่าตามบัญชีของอสังหาริมทรัพย์เพื่อการลงทุน โดยรับรู้ในกำไรหรือขาดทุน

### (ญ) ที่ดิน อาคารและอุปกรณ์

ที่ดิน อาคารและอุปกรณ์วัดมูลค่าด้วยราคาทุนหักค่าเสื่อมราคาสะสมและขาดทุนจากการด้อยค่า

ราคาทุนรวมถึงต้นทุนทางตรงที่เกี่ยวข้องกับการได้มาของสินทรัพย์ และต้นทุนทางตรงอื่นๆ ที่เกี่ยวข้องกับการจัดหาสินทรัพย์เพื่อให้สินทรัพย์นั้นอยู่ในสภาพที่พร้อมจะใช้งานได้ตามความประสงค์ ต้นทุนในการรื้อถอน การขนย้าย การบูรณะสถานที่ตั้งของสินทรัพย์และต้นทุนการกู้ยืม สำหรับเครื่องมือที่ควบคุมโดยลิขสิทธิ์ซอฟต์แวร์ ซึ่งไม่สามารถทำงานได้โดยปราศจากลิขสิทธิ์ซอฟต์แวร์นั้นให้ถือว่า ลิขสิทธิ์ซอฟต์แวร์ดังกล่าวเป็นส่วนหนึ่งของอุปกรณ์

ส่วนประกอบของรายการที่ดิน อาคารและอุปกรณ์แต่ละรายการที่มีอายุการให้ประโยชน์ไม่เท่ากันต้องบันทึกแต่ละส่วนประกอบที่มีนัยสำคัญแยกต่างหากหากต่างกัน

กำไรหรือขาดทุนจากการจำหน่ายที่ดิน อาคารและอุปกรณ์ คือผลต่างระหว่างสิ่งตอบแทนสุทธิที่ได้รับจากการจำหน่ายกับมูลค่าตามบัญชีของที่ดิน อาคารและอุปกรณ์ โดยรับรู้ในกำไรหรือขาดทุน

ต้นทุนในการเปลี่ยนแปลงส่วนประกอบจะรับรู้เป็นส่วนหนึ่งของมูลค่าตามบัญชีของรายการที่ดิน อาคารและอุปกรณ์ เมื่อกลุ่มบริษัทจะได้รับประโยชน์เชิงเศรษฐกิจในอนาคตจากรายการนั้น และสามารถวัดมูลค่าต้นทุนของรายการนั้นได้อย่างน่าเชื่อถือ ชิ้นส่วนที่ถูกเปลี่ยนแปลงจะถูกตัดจำหน่ายตามมูลค่าตามบัญชี ต้นทุนที่เกิดขึ้นเป็นประจำในการซ่อมบำรุงที่ดิน อาคารและอุปกรณ์จะรับรู้ในกำไรหรือขาดทุนเมื่อเกิดขึ้น

ค่าเสื่อมราคาคำนวณจากมูลค่าเสื่อมสภาพของรายการอาคาร และอุปกรณ์ ซึ่งประกอบด้วยราคาทุนของสินทรัพย์หรือต้นทุนในการเปลี่ยนแปลงอื่น หักด้วยมูลค่าคงเหลือของสินทรัพย์ และรับรู้ในกำไรหรือขาดทุนด้วยวิธีเส้นตรงตามเกณฑ์อายุการให้ประโยชน์โดยประมาณของแต่ละส่วนประกอบของสินทรัพย์ วิธีการคิดค่าเสื่อมราคาอายุการให้ประโยชน์ของสินทรัพย์ และมูลค่าคงเหลือ ถูกทบทวนอย่างน้อยที่สุดทุกสิ้นรอบปีบัญชี และปรับปรุงตามความเหมาะสม ทั้งนี้ กลุ่มบริษัทไม่คิดค่าเสื่อมราคาสำหรับที่ดินและสินทรัพย์ที่อยู่ระหว่างการก่อสร้าง



## บริษัท อาหารสยาม จำกัด (มหาชน) และบริษัทย่อย หมายเหตุประกอบงบการเงิน สำหรับปีสิ้นสุดวันที่ 30 กันยายน 2564

ประมาณการอายุการให้ประโยชน์ของสินทรัพย์แสดงได้ดังนี้

ส่วนปรับปรุงที่ดิน	5 ปี
อาคารสิ่งปลูกสร้างและส่วนปรับปรุงอาคาร	5 - 20 ปี
เครื่องจักรและอุปกรณ์	3 - 20 ปี
เครื่องจักรและอุปกรณ์ให้เช่า	15 ปี
เครื่องตกแต่ง ดัดตั้งและเครื่องใช้สำนักงาน	5 ปี
ยานพาหนะ	5 ปี

### (ฎ) สินทรัพย์ไม่มีตัวตน

สินทรัพย์ไม่มีตัวตนอื่นๆ ที่มีอายุการใช้งานจำกัด วัดมูลค่าด้วยราคาทุนหักค่าตัดจำหน่ายสะสมและผลขาดทุนจากการด้อยค่าสะสม รายจ่ายภายหลังการรับรู้รายการจะรับรู้เป็นสินทรัพย์เมื่อก่อให้เกิดประโยชน์เชิงเศรษฐกิจในอนาคต

ค่าตัดจำหน่ายคำนวณจากราคาทุนของสินทรัพย์หักด้วยมูลค่าคงเหลือ และรับรู้ในกำไรหรือขาดทุนโดยวิธีเส้นตรง ซึ่งโดยส่วนใหญ่จะสะท้อนรูปแบบที่คาดว่าจะได้รับประโยชน์เชิงเศรษฐกิจในอนาคตจากสินทรัพย์นั้นตามระยะเวลาที่คาดว่าจะได้รับประโยชน์จากสินทรัพย์ไม่มีตัวตน โดยเริ่มตัดจำหน่ายสินทรัพย์ไม่มีตัวตนเมื่อสินทรัพย์นั้นพร้อมที่จะให้ประโยชน์ วิธีการตัดจำหน่าย ระยะเวลาที่คาดว่าจะได้รับประโยชน์ และมูลค่าคงเหลือ จะได้รับการทบทวนทุกสิ้นรอบปีบัญชีและปรับปรุงตามความเหมาะสม

ประมาณการระยะเวลาที่คาดว่าจะได้รับประโยชน์แสดงได้ดังนี้

ค่าลิขสิทธิ์ซอฟต์แวร์	5 ปี
-----------------------	------

### (ฉ) สัญญาเช่า

นโยบายการบัญชีที่ถือปฏิบัติตั้งแต่วันที่ 1 ตุลาคม 2563

ณ วันเริ่มต้นของสัญญา กลุ่มบริษัทจะประเมินว่าสัญญาเป็นสัญญาเช่าหรือประกอบด้วยสัญญาเช่า เมื่อสัญญานั้นให้สิทธิในการควบคุมการใช้สินทรัพย์ที่ระบุสำหรับช่วงเวลาหนึ่งเพื่อแลกเปลี่ยนกับสิ่งตอบแทน



# บริษัท อาหารสยาม จำกัด (มหาชน) และบริษัทย่อย

## หมายเหตุประกอบงบการเงิน

### สำหรับปีสิ้นสุดวันที่ 30 กันยายน 2564

#### ในฐานะผู้เช่า

ณ วันที่สัญญาเช่าเริ่มมีผลหรือวันที่มีการเปลี่ยนแปลงสัญญาเช่า กลุ่มบริษัทจะบันทึกส่วนถึงตอบแทนที่ต้องจ่ายตามสัญญาให้กับแต่ละส่วนประกอบของสัญญาเช่าตามราคาเอกเทศของแต่ละส่วนประกอบ สำหรับสัญญาเช่าอสังหาริมทรัพย์ กลุ่มบริษัทเลือกที่จะไม่แยกส่วนประกอบที่ไม่เป็นการเช่าและรับรู้สัญญาเช่าและส่วนประกอบที่ไม่เป็นการเช่าเป็นสัญญาเช่าทั้งหมด

กลุ่มบริษัทรับรู้สินทรัพย์สิทธิการใช้และหนี้สินตามสัญญาเช่า ณ วันที่สัญญาเช่าเริ่มมีผล ยกเว้นสัญญาเช่าซึ่งสินทรัพย์มีมูลค่าต่ำหรือสัญญาเช่าระยะสั้นจะรับรู้เป็นค่าใช้จ่ายโดยวิธีเส้นตรงตลอดอายุสัญญาเช่า

สินทรัพย์สิทธิการใช้วัดมูลค่าด้วยราคาทุนหักค่าเสื่อมราคาสะสมและผลขาดทุนจากการด้อยค่า และปรับปรุงเมื่อมีการวัดมูลค่าใหม่ของหนี้สินตามสัญญาเช่า ต้นทุนของสินทรัพย์สิทธิการใช้ประกอบด้วยจำนวนเงินที่รับรู้เมื่อเริ่มแรกของหนี้สินตามสัญญาเช่าปรับปรุงด้วยเงินจ่ายล่วงหน้ารวมกับต้นทุนทางตรงเริ่มแรก ค่าเสื่อมราคารับรู้ในกำไรหรือขาดทุนด้วยวิธีเส้นตรงนับจากวันที่สัญญาเช่าเริ่มมีผลจนถึงวันสิ้นสุดอายุสัญญาเช่า

หนี้สินตามสัญญาเช่าวัดมูลค่าเมื่อเริ่มแรกด้วยมูลค่าปัจจุบันของค่าเช่าที่ต้องจ่ายทั้งหมดตามสัญญา ทั้งนี้ กลุ่มบริษัทใช้อัตราดอกเบี้ยเงินกู้ยืมส่วนเพิ่มของกลุ่มบริษัทในการคิดลดเป็นมูลค่าปัจจุบัน กลุ่มบริษัทกำหนดอัตราดอกเบี้ยเงินกู้ยืมส่วนเพิ่มโดยนำอัตราดอกเบี้ยจากแหล่งข้อมูลทางการเงินภายนอกหลายแห่งและได้ปรับปรุงบางส่วนเพื่อให้สะท้อนระยะเวลาของสัญญาเช่าและลักษณะของสินทรัพย์ที่เช่า

หนี้สินตามสัญญาเช่าวัดมูลค่าด้วยวิธีราคาทุนตัดจำหน่ายตามวิธีดอกเบี้ยที่แท้จริง และหนี้สินตามสัญญาเช่าจะถูกวัดมูลค่าใหม่เมื่อมีการเปลี่ยนแปลงสัญญาเช่าหรือมีการเปลี่ยนแปลงการประเมินการเลือกใช้สิทธิที่ระบุในสัญญาเช่า เมื่อมีการวัดมูลค่าหนี้สินตามสัญญาเช่าใหม่ จะปรับปรุงกับมูลค่าตามบัญชีของสินทรัพย์สิทธิการใช้ หรือรับรู้ในกำไรหรือขาดทุน หากมูลค่าตามบัญชีของสินทรัพย์สิทธิการใช้ได้ถูกลดมูลค่าลงจนเป็นศูนย์แล้ว

#### ในฐานะผู้ให้เช่า

ณ วันเริ่มต้นของสัญญาเช่าหรือวันที่มีการเปลี่ยนแปลงสัญญาเช่า กลุ่มบริษัทจะบันทึกส่วนถึงตอบแทนที่จะได้รับตามสัญญาให้กับแต่ละส่วนประกอบของสัญญาเช่าตามเกณฑ์ราคาขายที่เป็นเอกเทศ

ณ วันเริ่มต้นของสัญญาเช่า กลุ่มบริษัทจัดประเภทสัญญาเช่าที่ได้โอนความเสี่ยงและผลตอบแทนทั้งหมดหรือเกือบทั้งหมดที่ผู้เป็นเจ้าของพึงได้รับจากสินทรัพย์อ้างอิงไปให้แก่ผู้เช่าเป็นสัญญาเช่าเงินทุน สัญญาที่ไม่เช่าเงิน ไซดังกกล่าวจะจัดประเภทเป็นสัญญาเช่าดำเนินงาน



## บริษัท อาหารสยาม จำกัด (มหาชน) และบริษัทย่อย หมายเหตุประกอบงบการเงิน สำหรับปีสิ้นสุดวันที่ 30 กันยายน 2564

กลุ่มบริษัทรับรู้ค่าเช่ารับจากสัญญาเช่าดำเนินงานในกำไรหรือขาดทุนด้วยวิธีเส้นตรงตลอดอายุสัญญาเช่าและแสดงเป็นส่วนหนึ่งของรายได้ค่าเช่า ต้นทุนทางตรงเริ่มแรกที่เกิดขึ้นเพื่อการได้มาซึ่งสัญญาเช่าดำเนินงานจะรวมเป็นมูลค่าตามบัญชีของสินทรัพย์ที่ให้เช่าและรับรู้ต้นทุนดังกล่าวเป็นค่าใช้จ่ายตลอดอายุสัญญาเช่าโดยใช้เกณฑ์เดียวกันกับรายได้ค่าเช่า ค่าเช่าที่อาจเกิดขึ้นรับรู้เป็นรายได้อื่นในรอบระยะเวลาบัญชีที่ได้รับ

### นโยบายการบัญชีที่ถือปฏิบัติก่อนวันที่ 1 ตุลาคม 2563

#### ในฐานะผู้เช่า

สัญญาเช่าซึ่งกลุ่มบริษัทได้รับส่วนใหญ่ของความเสียหายและผลตอบแทนจากการครอบครองทรัพย์สินที่เช่านั้นๆ ให้จัดประเภทเป็นสัญญาเช่าการเงิน ส่วนที่ดิน อาคารและอุปกรณ์ที่ได้มาโดยทำสัญญาเช่าการเงินบันทึกเป็นสินทรัพย์ด้วยมูลค่ายุติธรรมหรือมูลค่าปัจจุบันของจำนวนเงินขั้นต่ำที่ต้องจ่ายตามสัญญาเช่าแล้วแต่จำนวนใดจะต่ำกว่า หักด้วยค่าเสื่อมราคาสะสมและขาดทุนจากการด้อยค่า ค่าเช่าที่ชำระจะแยกเป็นส่วนที่เป็นค่าใช้จ่ายทางการเงิน และส่วนที่จะหักจากหนี้ตามสัญญา เพื่อทำให้อัตรากอเบิ้ลแต่ละงวดเป็นอัตรากงที่สำหรับยอดคงเหลือของหนี้สิน ค่าใช้จ่ายทางการเงินจะบันทึกโดยตรงในกำไรหรือขาดทุน

สินทรัพย์ภายใต้สัญญาเช่าอื่นได้จัดประเภทเป็นสัญญาเช่าดำเนินงานและค่าเช่าจ่ายบันทึกในกำไรหรือขาดทุนโดยวิธีเส้นตรงตลอดอายุสัญญาเช่า ประโยชน์ที่ได้รับตามสัญญาเช่า จะรับรู้ในกำไรหรือขาดทุนเป็นส่วนหนึ่งของค่าเช่าทั้งสิ้นตามสัญญาตลอดอายุสัญญาเช่า ค่าเช่าที่อาจเกิดขึ้นต้องนำมารวมคำนวณจำนวนเงินขั้นต่ำที่ต้องจ่ายตามระยะเวลาที่คงเหลือของสัญญาเช่า เมื่อได้รับการยืนยันการปรับค่าเช่า

#### ในฐานะผู้ให้เช่า

ณ วันเริ่มต้นของสัญญาเช่า กลุ่มบริษัทพิจารณาจัดประเภทสัญญาเช่าที่ได้โอนความเสี่ยงและผลตอบแทนทั้งหมดหรือเกือบทั้งหมดที่ผู้เป็นเจ้าของพึงได้รับจากสินทรัพย์อ้างอิงไปให้แก่ผู้เช่าเป็นสัญญาเช่าทางการเงิน สัญญาที่ไม่เข้าเงื่อนไขดังกล่าวจะจัดประเภทเป็นสัญญาเช่าดำเนินงาน

รายได้ค่าเช่าจากสัญญาเช่าดำเนินงานรับรู้ในกำไรหรือขาดทุนโดยวิธีเส้นตรงตลอดอายุสัญญาเช่า ค่าใช้จ่ายเริ่มแรกที่เกิดขึ้นเป็นการเฉพาะเพื่อให้เกิดสัญญาเช่ารับรู้เป็นส่วนหนึ่งของค่าเช่าทั้งสิ้นตามสัญญา ค่าเช่าที่อาจเกิดขึ้นรับรู้เป็นรายได้ค่าเช่าในรอบระยะเวลาบัญชีซึ่งค่าเช่านั้นเกิดขึ้น

# บริษัท อาหารสยาม จำกัด (มหาชน) และบริษัทย่อย

## หมายเหตุประกอบงบการเงิน

### สำหรับปีสิ้นสุดวันที่ 30 กันยายน 2564

#### (จ) การด้อยค่าสินทรัพย์ทางการเงินนอกเหนือจากลูกหนี้การค้า

##### นโยบายการบัญชีที่ถือปฏิบัติตั้งแต่วันที่ 1 ตุลาคม 2563

กลุ่มบริษัทรับรู้ค่าเพื่อผลขาดทุนด้านเครดิตที่คาดว่าจะเกิดขึ้นสำหรับสินทรัพย์ทางการเงินที่วัดมูลค่าด้วยราคาทุนตัดจำหน่าย เงินลงทุนในตราสารทุนที่วัดมูลค่าด้วยมูลค่ายุติธรรมผ่านกำไรขาดทุนเบ็ดเสร็จอื่น

กลุ่มบริษัทรับรู้ผลขาดทุนด้านเครดิตที่คาดว่าจะเกิดขึ้นด้วยผลขาดทุนด้านเครดิตที่คาดว่าจะเกิดขึ้นในอีก 12 เดือนข้างหน้า ยกเว้นสินทรัพย์ทางการเงินที่มีการเพิ่มขึ้นอย่างมีนัยสำคัญของความเสี่ยงด้านเครดิตนับแต่การรับรู้รายการเมื่อเริ่มแรกหรือเป็นสินทรัพย์ทางการเงินที่มีการด้อยค่าด้านเครดิต ซึ่งกรณีดังกล่าวจะวัดค่าเพื่อผลขาดทุนด้วยผลขาดทุนด้านเครดิตที่คาดว่าจะเกิดขึ้นตลอดอายุของสัญญา

ผลขาดทุนด้านเครดิตที่คาดว่าจะเกิดขึ้นเป็นการประมาณผลขาดทุนด้านเครดิตด้วยความน่าจะเป็นถ่วงน้ำหนักโดยพิจารณาถึงการคาดการณ์ในอนาคตประกอบกับประสบการณ์ในอดีต ซึ่งคำนวณโดยใช้มูลค่าปัจจุบันของจำนวนเงินที่คาดว่าจะไม่ได้รับคิดลดด้วยอัตราดอกเบี้ยที่แท้จริงของสินทรัพย์ทางการเงิน

กลุ่มบริษัทพิจารณาว่าความเสี่ยงด้านเครดิตของสินทรัพย์ทางการเงินเพิ่มขึ้นอย่างมีนัยสำคัญหากเกินกำหนดชำระมากกว่า 30 วัน มีการเปลี่ยนแปลงของอันดับความน่าเชื่อถือที่ลดระดับลงอย่างมีนัยสำคัญ มีการดำเนินงานที่ถดถอยอย่างมีนัยสำคัญของลูกหนี้ หรือมีการเปลี่ยนแปลงหรือคาดการณ์การเปลี่ยนแปลงของเทคโนโลยี ตลาดสภาพการณ์ทางเศรษฐกิจหรือกฎหมายที่ส่งผลในทางลบอย่างมีนัยสำคัญต่อความสามารถของลูกหนี้ในการจ่ายชำระภาระผูกพันให้กับกลุ่มบริษัท

กลุ่มบริษัทพิจารณาว่าสินทรัพย์ทางการเงินจะเกิดการผิดสัญญาเมื่อ

- ผู้กู้ไม่สามารถจ่ายชำระภาระผูกพันด้านเครดิตให้แก่กลุ่มบริษัทได้เต็มจำนวน อีกทั้งกลุ่มบริษัทไม่มีสิทธิในการไถ่เบี่ย เช่น การยึดหลักประกัน (หากมีการวางหลักประกัน) หรือ
- สินทรัพย์ทางการเงินค้างชำระเกินกว่า 90 วัน

##### การตัดจำหน่าย

มูลค่าตามบัญชีขั้นต้นของสินทรัพย์ทางการเงินจะถูกตัดจำหน่ายเมื่อกลุ่มบริษัทไม่สามารถคาดการณ์ได้อย่างสมเหตุสมผลว่าจะได้รับคืนเงิน หากมีการรับเงินคืนในภายหลังจากสินทรัพย์ที่มีการตัดจำหน่ายแล้ว จะรับรู้เป็นการกลับรายการการด้อยค่าในกำไรหรือขาดทุนในงวดที่ได้รับคืน



# บริษัท อาหารสยาม จำกัด (มหาชน) และบริษัทย่อย

## หมายเหตุประกอบงบการเงิน

### สำหรับปีสิ้นสุดวันที่ 30 กันยายน 2564

#### นโยบายการบัญชีที่ถือปฏิบัติก่อนวันที่ 1 ตุลาคม 2563

เมื่อมีการลดลงในมูลค่ายุติธรรมของสินทรัพย์ทางการเงินเพื่อขาย ซึ่งได้บันทึกในส่วนของผู้ถือหุ้น และมีความชัดเจนว่าสินทรัพย์ดังกล่าวมีการด้อยค่า ขาดทุนซึ่งเคยบันทึกในส่วนของผู้ถือหุ้นจะถูกบันทึกในกำไรหรือขาดทุน โดยไม่ต้องปรับกับสินทรัพย์ทางการเงินดังกล่าว ขาดทุนที่บันทึกในกำไรหรือขาดทุนเป็นผลต่างระหว่างราคาทุนที่ซื้อกับมูลค่ายุติธรรมในปัจจุบันของสินทรัพย์หักขาดทุนจากการด้อยค่าของสินทรัพย์ทางการเงินนั้นๆ ซึ่งเคยรับรู้แล้วในกำไรหรือขาดทุน

มูลค่าที่คาดว่าจะได้รับคืนของหลักทรัพย์ที่ถือไว้จนกว่าจะครบกำหนดที่บันทึก โดยวิธีราคาทุนตัดจำหน่าย คำนวณ โดยการหามูลค่าปัจจุบันของประมาณการกระแสเงินสดที่จะได้รับในอนาคต คิดลดด้วยอัตราดอกเบี้ยที่แท้จริง มูลค่าที่คาดว่าจะได้รับคืนของสินทรัพย์ทางการเงินสำหรับหลักทรัพย์เพื่อขาย คำนวณ โดยอ้างอิงถึงมูลค่ายุติธรรม

ขาดทุนจากการด้อยค่าของสินทรัพย์ทางการเงินจะถูกกลับรายการ เมื่อมูลค่าที่คาดว่าจะได้รับคืนเพิ่มขึ้นในภายหลัง และการเพิ่มขึ้นนั้นสัมพันธ์โดยตรงกับขาดทุนจากการด้อยค่าที่เคยรับรู้ในกำไรหรือขาดทุน สำหรับสินทรัพย์ทางการเงินที่บันทึกโดยวิธีราคาทุนตัดจำหน่ายและตราสารหนี้ที่จัดประเภทเป็นหลักทรัพย์เพื่อขาย การกลับรายการจะถูกบันทึกในกำไรหรือขาดทุน ส่วนสินทรัพย์ทางการเงินที่เป็นตราสารหนี้ที่จัดประเภทเป็นหลักทรัพย์เพื่อขาย การกลับรายการจะถูกรับรู้โดยตรงในกำไรขาดทุนเบ็ดเสร็จอื่น

#### (ก) การด้อยค่าสินทรัพย์ที่ไม่ใช่สินทรัพย์ทางการเงิน

ยอดสินทรัพย์ตามบัญชีของกลุ่มบริษัทได้รับการทบทวน ณ ทุกวันที่รายงานว่ามีข้อบ่งชี้เรื่องการด้อยค่าหรือไม่ ในกรณีที่มีข้อบ่งชี้จะทำการประมาณมูลค่าสินทรัพย์ที่คาดว่าจะได้รับคืน สำหรับสินทรัพย์ไม่มีตัวตนที่มีอายุการให้ประโยชน์ไม่ทราบแน่นอนหรือไม่พร้อมใช้งาน จะประมาณมูลค่าที่คาดว่าจะได้รับคืนทุกปีในช่วงเวลาเดียวกัน

ขาดทุนจากการด้อยค่ารับรู้ในกำไรหรือขาดทุนเมื่อมูลค่าตามบัญชีของสินทรัพย์หรือมูลค่าตามบัญชีของหน่วยสินทรัพย์ที่ก่อให้เกิดเงินสดสูงกว่ามูลค่าที่จะได้รับคืน เว้นแต่เมื่อมีการกลับรายการการประเมินมูลค่าของสินทรัพย์เพิ่มของสินทรัพย์ขึ้นเดียวกันที่เคยรับรู้ในส่วนของผู้ถือหุ้นและมีการด้อยค่าในเวลาต่อมา ในกรณีนี้จะรับรู้ในส่วนของผู้ถือหุ้น



## บริษัท อาหารสยาม จำกัด (มหาชน) และบริษัทย่อย หมายเหตุประกอบงบการเงิน สำหรับปีสิ้นสุดวันที่ 30 กันยายน 2564

มูลค่าที่คาดว่าจะได้รับคืน หมายถึง มูลค่าจากการใช้ของสินทรัพย์หรือมูลค่ายุติธรรมของสินทรัพย์หักต้นทุนในการขาย แล้วแต่มูลค่าใดจะสูงกว่า ในการประเมินมูลค่าจากการใช้ของสินทรัพย์ ประมาณการกระแสเงินสดที่จะได้รับในอนาคต จะคิดลดเป็นมูลค่าปัจจุบันโดยใช้อัตราคิดลดก่อนคำนึงภาษีเงินได้เพื่อให้สะท้อนมูลค่าที่อาจประเมินได้ในตลาดปัจจุบัน ซึ่งแปรไปตามเวลาและความเสี่ยงที่มีต่อสินทรัพย์ สำหรับสินทรัพย์ที่ไม่ก่อให้เกิดกระแสเงินสดรับโดยอิสระจากสินทรัพย์อื่น จะพิจารณามูลค่าที่คาดว่าจะได้รับคืนรวมกับหน่วยสินทรัพย์ที่ก่อให้เกิดเงินสดที่สินทรัพย์นั้นเกี่ยวข้องด้วย

ขาดทุนจากการด้อยค่าของสินทรัพย์ที่เคยรับรู้ในงวดก่อนจะถูกกลับรายการ หากมีการเปลี่ยนแปลงประมาณการที่ใช้ในการคำนวณมูลค่าที่คาดว่าจะได้รับคืน ขาดทุนจากการด้อยค่าจะถูกกลับรายการเพียงเท่าที่มูลค่าตามบัญชีของสินทรัพย์ไม่เกินกว่ามูลค่าตามบัญชีภายหลังหักค่าเสื่อมราคาหรือค่าตัดจำหน่าย เสมือนหนึ่งไม่เคยมีการบันทึกขาดทุนจากการด้อยค่ามาก่อน

### (ต) ผลประโยชน์ของพนักงาน

#### โครงการสมทบเงิน

ภาระผูกพันในการสมทบเข้าโครงการสมทบเงินจะถูกรับรู้เป็นค่าใช้จ่ายพนักงานในกำไรหรือขาดทุนในรอบระยะเวลาที่พนักงานได้ทำงานให้กับกิจการ

#### โครงการผลประโยชน์ที่กำหนดไว้

ภาระผูกพันสุทธิของกลุ่มบริษัทจากโครงการผลประโยชน์ที่กำหนดไว้ถูกคำนวณจากการประมาณผลประโยชน์ในอนาคตที่เกิดจากการทำงานของพนักงานในงวดปัจจุบันและงวดก่อนๆ ผลประโยชน์ดังกล่าวได้มีการคิดลดกระแสเงินสดเพื่อให้เป็นมูลค่าปัจจุบันซึ่งจัดทำโดยนักคณิตศาสตร์ประกันภัยที่ได้รับอนุญาตเป็นประจำทุกปี โดยวิธีคิดลดแต่ละหน่วยที่ประมาณการไว้

ในการวัดมูลค่าใหม่ของหนี้สินผลประโยชน์ที่กำหนดไว้สุทธิ กำไรหรือขาดทุนจากการประมาณการตามหลักคณิตศาสตร์ประกันภัยจะถูกรับรู้รายการในกำไรขาดทุนเบ็ดเสร็จอื่นทันที กลุ่มบริษัทกำหนดดอกเบี้ยจ่ายของหนี้สินผลประโยชน์ที่กำหนดไว้สุทธิโดยใช้อัตราคิดลดที่ใช้วัดมูลค่าภาระผูกพันตามโครงการผลประโยชน์ ณ ต้นปี โดยคำนึงถึงการเปลี่ยนแปลงใดๆ ในหนี้สินผลประโยชน์ที่กำหนดไว้สุทธิซึ่งเป็นผลมาจากการสมทบเงินและการจ่ายชำระผลประโยชน์ ดอกเบี้ยจ่ายสุทธิและค่าใช้จ่ายอื่นๆ ที่เกี่ยวข้อง กับโครงการผลประโยชน์รับรู้รายการในกำไรหรือขาดทุน





## บริษัท อาหารสยาม จำกัด (มหาชน) และบริษัทย่อย หมายเหตุประกอบงบการเงิน สำหรับปีสิ้นสุดวันที่ 30 กันยายน 2564

เมื่อมีการเปลี่ยนแปลงผลประโยชน์ของโครงการหรือการลดขนาดโครงการ การเปลี่ยนแปลงในผลประโยชน์ที่เกี่ยวข้องกับการบริการในอดีต หรือกำไรหรือขาดทุนจากการลดขนาดโครงการต้องรับรู้ในกำไรหรือขาดทุนทันที กลุ่มบริษัทรับรู้กำไรและขาดทุนจากการจ่ายชำระผลประโยชน์พนักงานเมื่อเกิดขึ้น

### ผลประโยชน์ระยะยาวอื่น

ภาระผูกพันสุทธิของกลุ่มบริษัทที่เป็นผลประโยชน์ระยะยาวของพนักงานเป็นผลประโยชน์ในอนาคตที่เกิดจากการทำงานของพนักงานในงวดปัจจุบันและงวดก่อนๆ ซึ่งผลประโยชน์นี้ได้คิดลดกระแสเงินสดเพื่อให้เป็นมูลค่าปัจจุบัน การวัดมูลค่าใหม่จะรับรู้ในกำไรหรือขาดทุนเมื่อเกิดขึ้น

### ผลประโยชน์เมื่อเลิกจ้าง

ผลประโยชน์เมื่อเลิกจ้างจะรับรู้เป็นค่าใช้จ่ายเมื่อวันใดวันหนึ่งต่อไปนี้เกิดขึ้นก่อน เมื่อกลุ่มบริษัทไม่สามารถยกเลิกข้อเสนอการให้ผลประโยชน์ดังกล่าวได้อีกต่อไป หรือเมื่อกลุ่มบริษัทรับรู้ต้นทุนสำหรับการปรับโครงสร้าง หากระยะเวลาการจ่ายผลประโยชน์เกินกว่า 12 เดือนนับจากวันสิ้นรอบระยะเวลารายงาน ผลประโยชน์เมื่อเลิกจ้างจะถูกคิดลดกระแสเงินสด

### ผลประโยชน์ระยะสั้นของพนักงาน

ผลประโยชน์ระยะสั้นของพนักงานรับรู้เป็นค่าใช้จ่ายเมื่อพนักงานทำงานให้ หนี้สินรับรู้ด้วยมูลค่าที่คาดว่าจะจ่ายชำระ หากกลุ่มบริษัทมีภาระผูกพันตามกฎหมายหรือภาระผูกพัน โดยอนุमानที่จะต้องจ่ายอันเป็นผลมาจากการที่พนักงานได้ทำงานให้ในอดีตและภาระผูกพันนี้สามารถประมาณได้อย่างสมเหตุสมผล

### (ณ) ประมวลการหนี้สิน

ประมวลการหนี้สินจะรับรู้ก็ต่อเมื่อกลุ่มบริษัทมีภาระผูกพันตามกฎหมายหรือภาระผูกพันจากการอนุमानที่เกิดขึ้นในปัจจุบันอันเป็นผลมาจากเหตุการณ์ในอดีตซึ่งสามารถประมาณจำนวนของภาระผูกพันได้อย่างน่าเชื่อถือ และมีความเป็นไปได้ค่อนข้างแน่นอนว่าประโยชน์เชิงเศรษฐกิจจะต้องถูกจ่ายไปเพื่อชำระภาระผูกพันดังกล่าว ประมวลการหนี้สินพิจารณาจากการคิดลดกระแสเงินสดที่จะจ่ายในอนาคตโดยใช้อัตราคิดลดในตลาดปัจจุบันก่อนคำนึงถึงภาษีเงินได้ เพื่อให้สะท้อนจำนวนที่อาจประเมินได้ในตลาดปัจจุบันซึ่งแปรไปตามเวลาและความเสี่ยงที่มีต่อหนี้สิน ประมวลการหนี้สินส่วนที่เพิ่มขึ้นเนื่องจากเวลาที่ผ่านไปรับรู้เป็นต้นทุนทางการเงิน



# บริษัท อาหารสยาม จำกัด (มหาชน) และบริษัทย่อย

## หมายเหตุประกอบงบการเงิน

### สำหรับปีสิ้นสุดวันที่ 30 กันยายน 2564

#### (ค) การวัดมูลค่ายุติธรรม

มูลค่ายุติธรรมคือราคาที่จะได้รับจากการขายสินทรัพย์หรือจ่ายชำระเพื่อโอนหนี้สินในรายการที่เกิดขึ้นในสภาพปกติระหว่างผู้ร่วมตลาด ณ วันที่วัดมูลค่าในตลาดหลัก หรือตลาดที่ให้ประโยชน์สูงสุด (หากไม่มีตลาดหลัก) ที่กลุ่มบริษัทสามารถเข้าถึงได้ในวันดังกล่าว มูลค่ายุติธรรมของหนี้สินสะท้อนผลกระทบของความเสี่ยงที่ไม่สามารถปฏิบัติตามข้อกำหนดของภาระผูกพัน

การวัดมูลค่ายุติธรรมของสินทรัพย์หรือหนี้สิน กลุ่มบริษัทใช้ข้อมูลที่สามารถสังเกตได้ให้มากที่สุดเท่าที่จะทำได้ มูลค่ายุติธรรมเหล่านี้ถูกจัดประเภทในแต่ละลำดับชั้นของมูลค่ายุติธรรมตามข้อมูลที่ใช้ในการประเมินมูลค่า ดังนี้

- ข้อมูลระดับ 1 เป็นราคาเสนอซื้อขายในตลาดที่มีสภาพคล่องสำหรับสินทรัพย์หรือหนี้สินอย่างเดียวกัน
- ข้อมูลระดับ 2 เป็นข้อมูลอื่นที่สังเกตได้โดยตรงหรือโดยอ้อมสำหรับสินทรัพย์นั้นหรือหนี้สินนั้นนอกเหนือจากราคาเสนอซื้อขายซึ่งรวมอยู่ในข้อมูลระดับ 1
- ข้อมูลระดับ 3 ข้อมูลที่ใช้เป็นข้อมูลที่ไม่สามารถสังเกตได้สำหรับสินทรัพย์หรือหนี้สินนั้น

กลุ่มบริษัทรับรู้การ โอนระหว่างลำดับชั้นของมูลค่ายุติธรรม ณ วันสิ้นรอบระยะเวลารายงานที่เกิดการ โอนขึ้น

หากสินทรัพย์หรือหนี้สินที่วัดมูลค่าด้วยมูลค่ายุติธรรมมีราคาเสนอซื้อและราคาเสนอขายของกลุ่มบริษัทวัดมูลค่าสินทรัพย์และสถานะการเป็นสินทรัพย์ด้วยราคาเสนอซื้อ และวัดมูลค่าหนี้สินและสถานะการเป็นหนี้สินด้วยราคาเสนอขาย

หลักฐานที่ดีที่สุดสำหรับมูลค่ายุติธรรมของเครื่องมือทางการเงิน ณ วันที่รับรู้รายการเมื่อเริ่มแรกคือราคาของการทำรายการ เช่น มูลค่ายุติธรรมของผลตอบแทนที่ให้หรือได้รับ หากกลุ่มบริษัทพิจารณาว่ามูลค่ายุติธรรมของเครื่องมือทางการเงิน ณ วันที่รับรู้รายการเมื่อเริ่มแรกแตกต่างจากราคาของการทำรายการ ทำให้เครื่องมือทางการเงินวัดมูลค่าเมื่อเริ่มแรกด้วยมูลค่ายุติธรรมปรับด้วยผลต่างระหว่างมูลค่ายุติธรรม ณ วันที่รับรู้รายการเมื่อเริ่มแรกและราคาของการทำรายการและรับรู้ในกำไรหรือขาดทุนทันที เว้นแต่มูลค่ายุติธรรมที่ได้มาถูกจัดลำดับชั้นการวัดมูลค่ายุติธรรมอยู่ในระดับที่ 3 ผลต่างดังกล่าวจะรับรู้เป็นรายการรอดักบัญชีซึ่งจะรับรู้ในกำไรหรือขาดทุนด้วยเกณฑ์ที่เหมาะสมตลอดอายุของเครื่องมือทางการเงินหรือจนกว่ามูลค่ายุติธรรมมีการ โอนเปลี่ยนลำดับชั้นหรือเมื่อรายการดังกล่าวสิ้นสุดลง

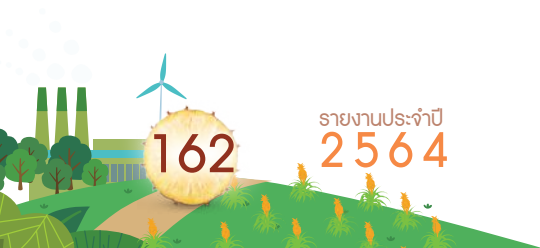

## บริษัท อาหารสยาม จำกัด (มหาชน) และบริษัทย่อย หมายเหตุประกอบงบการเงิน สำหรับปีสิ้นสุดวันที่ 30 กันยายน 2564

### (ค) รายได้

รายได้รับรู้เมื่อลูกค้ามีอำนาจควบคุมในสินค้าหรือบริการด้วยจำนวนเงินที่สะท้อนถึงสิ่งตอบแทนที่กลุ่มบริษัทคาดว่ามีสิทธิได้รับซึ่งไม่รวมจำนวนเงินที่เก็บแทนบุคคลที่สาม รายได้ที่รับรู้ไม่รวมภาษีมูลค่าเพิ่ม และแสดงสุทธิจากส่วนลดการค้าและส่วนลดตามปริมาณ

รายได้จากการขายสินค้ารับรู้ ณ วันที่มีการส่งมอบสินค้าให้กับลูกค้า

รายได้จากการให้บริการรับรู้ตลอดช่วงเวลาหนึ่งเมื่อได้ให้บริการ ต้นทุนที่เกี่ยวข้องรับรู้ในกำไรหรือขาดทุนเมื่อเกิดขึ้น

สำหรับสัญญาที่มีการรวมการขายสินค้าและบริการเข้าด้วยกัน กลุ่มบริษัทรับรู้รายได้จากการขายสินค้าและการให้บริการแยกจากกัน หากสามารถแยกสินค้าหรือบริการดังกล่าวออกจากกันได้และลูกค้าได้รับประโยชน์จากสินค้าหรือบริการนั้น หรือมีการให้บริการหลายๆ ประเภทในรอบระยะเวลารายงานที่แตกต่างกัน สิ่งตอบแทนที่ได้รับจะถูกบันทึกส่วนตามสัดส่วนของราคาขายที่เป็นเอกลักษณ์ของสินค้าและบริการนั้นๆ

### (ค) รายได้อื่น

รายได้อื่นซึ่งประกอบด้วยเงินปันผล ดอกเบี้ยรับและอื่นๆ โดยทั่วไปบันทึกด้วยเกณฑ์คงค้าง ยกเว้นเงินปันผลรับบันทึกในกำไรหรือขาดทุนในวันที่กลุ่มบริษัทมีสิทธิได้รับเงินปันผล

### (ท) ดอกเบี้ย

#### นโยบายการบัญชีที่ถือปฏิบัติตั้งแต่วันที่ 1 ตุลาคม 2563

ดอกเบี้ยรับและดอกเบี้ยจ่ายรับรู้ในกำไรหรือขาดทุนด้วยวิธีดอกเบี้ยที่แท้จริง ในการคำนวณดอกเบี้ยรับและดอกเบี้ยจ่าย อัตราดอกเบี้ยที่แท้จริงจะนำมาใช้กับมูลค่าตามบัญชีขึ้นต้นของสินทรัพย์ (เมื่อสินทรัพย์ไม่มีการด้อยค่าด้านเครดิต) หรือราคาทุนตัดจำหน่ายของหนี้สิน

#### นโยบายการบัญชีที่ถือปฏิบัติก่อนวันที่ 1 ตุลาคม 2563

ดอกเบี้ยรับรับรู้ในกำไรหรือขาดทุนในอัตราที่ระบุในสัญญา ดอกเบี้ยจ่ายและค่าใช้จ่ายในทำนองเดียวกันบันทึกในกำไรหรือขาดทุนในงวดที่ค่าใช้จ่ายดังกล่าวเกิดขึ้น ยกเว้นในกรณีที่มีการบันทึกเป็นต้นทุนส่วนหนึ่งของสินทรัพย์ อันเป็นผลมาจากการใช้เวลายาวนานในการจัดหา ก่อสร้าง หรือการผลิตสินทรัพย์ดังกล่าวก่อนที่จะนำมาใช้เองหรือเพื่อขาย



## บริษัท อาหารสยาม จำกัด (มหาชน) และบริษัทย่อย หมายเหตุประกอบงบการเงิน สำหรับปีสิ้นสุดวันที่ 30 กันยายน 2564

### (ธ) ภาษีเงินได้

ค่าใช้จ่ายภาษีเงินได้สำหรับปีประกอบด้วยภาษีเงินได้ของงวดปัจจุบันและภาษีเงินได้รอการตัดบัญชี ซึ่งรับรู้ในกำไรหรือขาดทุนเว้นแต่รายการที่รับรู้โดยตรงในส่วนของผู้ถือหุ้นหรือกำไรขาดทุนเบ็ดเสร็จอื่น

ภาษีเงินได้ของงวดปัจจุบันบันทึกโดยคำนวณจากกำไรหรือขาดทุนประจำปีที่ต้องเสียภาษี โดยใช้อัตราภาษีที่ประกาศใช้หรือที่คาดว่าจะมีผลบังคับใช้ ณ วันที่รายงาน ตลอดจนการปรับปรุงทางภาษีที่เกี่ยวกับรายการในปีก่อนๆ

ภาษีเงินได้รอการตัดบัญชีบันทึกโดยคำนวณจากผลแตกต่างชั่วคราวที่เกิดขึ้นระหว่างมูลค่าตามบัญชีของสินทรัพย์และหนี้สินและจำนวนที่ใช้เพื่อความมุ่งหมายทางภาษี ภาษีเงินได้รอการตัดบัญชีจะไม่ถูกรับรู้เมื่อเกิดจากผลแตกต่างชั่วคราวสำหรับการรับรู้สินทรัพย์หรือหนี้สินในครั้งแรกซึ่งเป็นรายการที่ไม่ใช่การรวมธุรกิจและรายการนั้นไม่มีผลกระทบต่อกำไรขาดทุนทางบัญชีหรือทางภาษี และผลแตกต่างที่เกี่ยวข้องกับเงินลงทุนในบริษัทย่อย หากเป็นไปได้ว่าจะไม่มีการกลับรายการในอนาคตอันใกล้

การวัดมูลค่าของภาษีเงินได้รอการตัดบัญชีต้องสะท้อนถึงผลกระทบทางภาษีที่จะเกิดจากลักษณะวิธีการที่กลุ่มบริษัทคาดว่าจะได้รับผลประโยชน์จากสินทรัพย์หรือจะจ่ายชำระหนี้สินตามมูลค่าตามบัญชี ณ วันสิ้นรอบระยะเวลาที่รายงาน โดยใช้อัตราภาษีที่ประกาศใช้หรือที่คาดว่าจะมีผลบังคับใช้ ณ วันที่รายงาน

สินทรัพย์ภาษีเงินได้รอการตัดบัญชีจะบันทึกต่อเมื่อมีความเป็นไปได้ก่อนข้างแม้ว่ากำไรเพื่อเสียภาษีในอนาคตจะมีจำนวนเพียงพอกับการใช้ประโยชน์จากผลแตกต่างชั่วคราวดังกล่าว สินทรัพย์ภาษีเงินได้รอการตัดบัญชีจะถูกทบทวน ณ ทุกวันที่รายงานและจะถูกปรับลดลงเท่าที่ประโยชน์ทางภาษีจะมีโอกาสถูกใช้จริง

### (น) กำไร (ขาดทุน) ต่อหุ้น

กำไร (ขาดทุน) ต่อหุ้นคำนวณโดยการหารกำไรหรือขาดทุนของผู้ถือหุ้นสามัญของบริษัท ด้วยจำนวนหุ้นสามัญถัวเฉลี่ยถ่วงน้ำหนักที่ออกจำหน่ายระหว่างปี



## บริษัท อาหารสยาม จำกัด (มหาชน) และบริษัทย่อย หมายเหตุประกอบงบการเงิน สำหรับปีสิ้นสุดวันที่ 30 กันยายน 2564

### (บ) บุคคลหรือกิจการที่เกี่ยวข้องกัน

บุคคลหรือกิจการที่เกี่ยวข้องกัน หมายถึง บุคคลหรือกิจการที่มีอำนาจควบคุมหรือควบคุมร่วมกันทั้งทางตรงและทางอ้อมหรือมีอิทธิพลอย่างมีสาระสำคัญในการตัดสินใจทางการเงินและการบริหารของกลุ่มบริษัท หรือบุคคลหรือกิจการที่อยู่ภายใต้การควบคุมเดียวกันหรืออยู่ภายใต้อิทธิพลอย่างมีสาระสำคัญเดียวกันกับกลุ่มบริษัทหรือกลุ่มบริษัทที่มีอำนาจควบคุมหรือควบคุมร่วมกันทั้งทางตรงและทางอ้อม หรือมีอิทธิพลอย่างมีสาระสำคัญในการตัดสินใจทางการเงินและการบริหารต่อบุคคลหรือกิจการนั้น

### (ป) รายงานทางการเงินจำแนกตามส่วนงาน

ผลการดำเนินงานของส่วนงานที่รายงานต่อผู้มีอำนาจตัดสินใจสูงสุดด้านการดำเนินงานของกลุ่มบริษัทจะแสดงถึงรายการที่เกิดขึ้นจากส่วนงานดำเนินงานนั้น โดยตรงรวมถึงรายการที่ได้รับการปันส่วนอย่างสมเหตุสมผล

### 5 บุคคลหรือกิจการที่เกี่ยวข้องกัน

ความสัมพันธ์ที่มีกับบริษัทร่วมและบริษัทย่อยได้เปิดเผยในหมายเหตุข้อ 10 และ 11 บุคคลหรือกิจการอื่นที่เกี่ยวข้องกันที่มีรายการระหว่างกันที่มีนัยสำคัญกับกลุ่มบริษัท ในระหว่างปีมีดังต่อไปนี้

ชื่อกิจการ	ประเทศที่ จัดตั้ง/สัญชาติ	ลักษณะความสัมพันธ์
ผู้บริหารสำคัญ	ไทย	บุคคลที่มีอำนาจและความรับผิดชอบ การวางแผน สั่งการและควบคุมกิจกรรมต่างๆ ของกิจการ ไม่ว่าทางตรงหรือทางอ้อม ทั้งนี้ รวมถึงกรรมการ ของบริษัท (ไม่ว่าจะทำหน้าที่ในระดับบริหาร หรือไม่)
บริษัท พรณธิธรร จำกัด	ไทย	เป็นผู้ถือหุ้นรายใหญ่และมีกรรมการร่วมกันกับ บริษัท
บริษัท อินทร ประกันภัย จำกัด (มหาชน)	ไทย	มีผู้ถือหุ้นรายใหญ่กลุ่มเดียวกัน
บริษัท ไชเรก้า แมเนจเม้นท์ จำกัด	ไทย	ผู้ถือหุ้นรายใหญ่มีกรรมการร่วมกันกับบริษัท
บริษัท ฮาวิ ลอจิสติกส์ (ประเทศไทย) จำกัด	ไทย	ผู้ถือหุ้นรายใหญ่มีกรรมการร่วมกันกับบริษัท
บริษัท อากเนย์แคปปิตอล จำกัด	ไทย	มีกรรมการร่วมกันกับผู้ถือหุ้นรายใหญ่ของบริษัท
บริษัท อากเนย์ประกันภัย จำกัด (มหาชน)	ไทย	มีกรรมการร่วมกันกับผู้ถือหุ้นรายใหญ่ของบริษัท



**บริษัท อาหารสยาม จำกัด (มหาชน) และบริษัทย่อย**  
**หมายเหตุประกอบงบการเงิน**  
**สำหรับปีสิ้นสุดวันที่ 30 กันยายน 2564**

ชื่อกิจการ	ประเทศที่ จัดตั้ง/สัญชาติ	ลักษณะความสัมพันธ์
บริษัท หนองเสือช้างชลบุรี จำกัด (เดิมชื่อ บริษัท คอนเซพ แลนด์ 2 จำกัด)	ไทย	ญาติของกรรมการถือหุ้นส่วนใหญ่ทางอ้อม
บริษัท ที.ซี.ซี. คอมเมอร์เชียล พร็อพเพอร์ตี้ แมนเนจเม้นท์ จำกัด	ไทย	มีกรรมการเป็นญาติกับกรรมการของผู้ถือหุ้น รายใหญ่ของบริษัท
บริษัท ที.ซี.ซี. เทคโนโลยี จำกัด	ไทย	มีกรรมการร่วมกัน
บริษัท ห้วยทรายเหนือเพชรบุรี จำกัด (เดิมชื่อ บริษัท ดีเสริมกิจ จำกัด)	ไทย	มีกรรมการร่วมกัน
บริษัท เทราโกร เฟอร์ติไลเซอร์ จำกัด	ไทย	มีกรรมการร่วมกัน
บริษัท น้ำตาลทิพย์กำแพงเพชร จำกัด	ไทย	มีกรรมการร่วมกัน
บริษัท พรพัฒน์สิน จำกัด	ไทย	มีกรรมการร่วมกัน
บริษัท ยูไนเต็ด ไวน์เนอร์ แอนด์ ดิสทิลเลอรี จำกัด	ไทย	มีกรรมการร่วมกัน
บริษัท บัตตาเวีย กอล์ฟคลับ จำกัด	ไทย	มีกรรมการร่วมกัน
บริษัท ทีซีซี แอสเซ็ทส์ (ประเทศไทย) จำกัด	ไทย	มีกรรมการร่วมกัน
บริษัท คริสตอลลา จำกัด	ไทย	มีกรรมการร่วมกัน
บริษัท พรณธิธร เทรคคิง จำกัด	ไทย	มีกรรมการร่วมกัน
บริษัท นอร์ธปาร์ก กอล์ฟแอนด์สปอร์ตคลับ จำกัด	ไทย	มีกรรมการร่วมกัน
บริษัท เดอะ เรสซิเด้นส์ 9 จำกัด	ไทย	มีกรรมการร่วมกัน
บริษัท ไทยเบฟเวอเรจ จำกัด (มหาชน)	ไทย	มีกรรมการร่วมกัน
บริษัท เฟรเซอร์ส พร็อพเพอร์ตี้ (ประเทศไทย) จำกัด (มหาชน)	ไทย	มีกรรมการร่วมกัน
บริษัท แพน อินเตอร์เนชั่นแนล (ประเทศไทย) จำกัด	ไทย	มีกรรมการร่วมกัน
บริษัท ไทย เบฟเวอเรจ โลจิสติก จำกัด	ไทย	มีกรรมการร่วมกัน
บริษัท ไทยแอลกอฮอล์ จำกัด (มหาชน)	ไทย	มีกรรมการร่วมกัน

นโยบายการกำหนดราคาสำหรับรายการแต่ละประเภทมีดังต่อไปนี้

**รายการ**

รายได้จากการขายสินค้า

รายได้จากการขายบรรจุภัณฑ์

รายได้ค่าเช่า

**นโยบายการกำหนดราคา**

ราคาตลาด

ราคาที่ตกลงร่วมกัน

ราคาที่ตกลงกันตามสัญญา



**บริษัท อาหารสยาม จำกัด (มหาชน) และบริษัทย่อย**  
**หมายเหตุประกอบงบการเงิน**  
**สำหรับปีสิ้นสุดวันที่ 30 กันยายน 2564**

รายการ	นโยบายการกำหนดราคา
ขายสินทรัพย์ถาวรและสินทรัพย์อื่น	ราคาที่ตกลงร่วมกัน
รายได้เงินปันผล	ตามมติที่ประชุมผู้ถือหุ้น
รายได้ดอกเบี้ย	อัตราที่ตกลงร่วมกัน โดยอ้างอิงต้นทุนทางการเงินเฉลี่ยของ บริษัทบวกด้วยร้อยละ 0.05 หรือไม่น้อยกว่าอัตราดอกเบี้ย เงินฝากที่บริษัทได้รับ
รายได้อื่น	ราคาที่ตกลงร่วมกัน
ซื้อวัตถุดิบ	ราคาตลาด
ซื้อสินค้า	ราคาที่ตกลงร่วมกัน
ซื้อสินทรัพย์ถาวรและสินทรัพย์อื่น	ราคาที่ตกลงร่วมกัน
ค่าเช่าจ่าย	ราคาที่ตกลงกันตามสัญญา
ค่าตอบแทนกรรมการ	ตามมติที่ประชุมผู้ถือหุ้น
ดอกเบี้ยจ่าย	อัตราที่ตกลงร่วมกัน โดยอ้างอิงอัตราดอกเบี้ยเงินฝากประจำ 12 เดือน สำหรับบุคคลธรรมดาบวกด้วยอัตราร้อยละ 0.15
ค่าใช้จ่ายอื่น	ราคาตามที่ตกลงร่วมกัน

<b>รายการที่สำคัญกับบุคคลหรือกิจการที่เกี่ยวข้องกัน</b>	<b>งบการเงินรวม</b>		<b>งบการเงินเฉพาะกิจการ</b>	
<b>สำหรับปีสิ้นสุดวันที่ 30 กันยายน</b>	2564	2563	2564	2563
	(พันบาท)			

**บริษัทย่อย**

รายได้จากการขายสินค้า	-	-	-	11
รายได้จากการขายบรรจุภัณฑ์	-	-	886	1,046
รายได้ค่าเช่า	-	-	13,800	13,800
รายได้ดอกเบี้ย	-	-	2,270	3,723
รายได้อื่น	-	-	120	748
ซื้อสินค้าและวัตถุดิบ	-	-	436,155	435,050

**บริษัทร่วม**

รายได้เงินปันผล	-	-	48,000	61,600
ดอกเบี้ยจ่าย	194	116	194	116
ส่วนแบ่งกำไรของบริษัทร่วมที่ใช้วิธีส่วนได้เสีย				
- สูทธิจากภาษีเงินได้	49,992	67,479	-	-



**บริษัท อาหารสยาม จำกัด (มหาชน) และบริษัทย่อย**  
**หมายเหตุประกอบงบการเงิน**  
**สำหรับปีสิ้นสุดวันที่ 30 กันยายน 2564**

รายการที่สำคัญกับบุคคลหรือกิจการที่เกี่ยวข้องกัน สำหรับปีสิ้นสุดวันที่ 30 กันยายน	งบการเงินรวม		งบการเงินเฉพาะกิจการ	
	2564	2563	2564	2563
	(พันบาท)			

**ผู้บริหารสำคัญ**

**ค่าตอบแทนผู้บริหารสำคัญ**

ผลประโยชน์ระยะสั้นของพนักงาน	37,301	41,122	37,301	41,122
ผลประโยชน์หลังออกจากงาน	2,508	3,114	2,508	3,114
ผลประโยชน์ระยะยาวอื่น	-	4	-	4
รวมค่าตอบแทนผู้บริหารสำคัญ	<u>39,809</u>	<u>44,240</u>	<u>39,809</u>	<u>44,240</u>

**บุคคลหรือกิจการอื่นที่เกี่ยวข้องกัน**

รายได้จากการขายสินค้า	47,611	39,576	47,611	39,576
รายได้อื่น	16	9	16	9
ซื้อวัตถุดิบ	55,306	38,331	41,694	27,952
ซื้อสินทรัพย์ถาวร	-	300	-	-
ค่าเช่าจ่าย	22,157	22,862	19,275	19,965
ค่าใช้จ่ายอื่น	2,912	8,876	2,618	4,062

**ค่าตอบแทนกรรมการ**

ในการประชุมสามัญประจำปีของผู้ถือหุ้นของบริษัทเมื่อวันที่ 26 มกราคม 2564 ผู้ถือหุ้นมีมติอนุมัติการจ่ายค่าตอบแทนกรรมการบริษัทและเบี้ยประชุมประจำปี 2564 เป็นจำนวนเงินทั้งสิ้นไม่เกิน 15 ล้านบาท

ในการประชุมสามัญประจำปีของผู้ถือหุ้นของบริษัทเมื่อวันที่ 22 มกราคม 2563 ผู้ถือหุ้นมีมติอนุมัติการจ่ายค่าตอบแทนกรรมการบริษัทและเบี้ยประชุมประจำปี 2563 เป็นจำนวนเงินทั้งสิ้นไม่เกิน 15 ล้านบาท

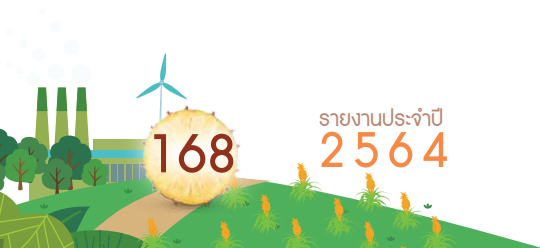



**บริษัท อาหารสยาม จำกัด (มหาชน) และบริษัทย่อย**  
**หมายเหตุประกอบงบการเงิน**  
**สำหรับปีสิ้นสุดวันที่ 30 กันยายน 2564**

ยอดคงเหลือกับบุคคลหรือกิจการที่เกี่ยวข้องกัน ณ วันที่ 30 กันยายน มีดังนี้

ลูกหนี้การค้า	งบการเงินรวม		งบการเงินเฉพาะกิจการ	
	2564	2563	2564	2563
	(พันบาท)			
กิจการอื่นที่เกี่ยวข้องกัน	<u>15,721</u>	<u>11,490</u>	<u>15,721</u>	<u>11,490</u>

ลูกหนี้อื่น	งบการเงินรวม		งบการเงินเฉพาะกิจการ	
	2564	2563	2564	2563
	(พันบาท)			
บริษัทย่อย	-	-	36,180	26,594
กิจการอื่นที่เกี่ยวข้องกัน	<u>1,443</u>	<u>632</u>	<u>1,201</u>	<u>423</u>
<b>รวม</b>	<u><b>1,443</b></u>	<u><b>632</b></u>	<u><b>37,381</b></u>	<u><b>27,017</b></u>

เงินให้กู้ยืมระยะสั้น	อัตราดอกเบี้ย ณ วันสิ้นปี (ร้อยละต่อปี)	งบการเงินเฉพาะกิจการ		
		ณ วันต้นปี	เพิ่มขึ้น ลดลง	ณ วันสิ้นปี
			(พันบาท)	
<b>2564</b>				
บริษัทย่อย	1.34 - 1.87	<u>285,000</u>	96,500	(233,500)
<b>2563</b>				
บริษัทย่อย	1.11 - 1.60	<u>149,000</u>	212,000	(76,000)

เงินมัดจำจ่าย (เป็นส่วนหนึ่งของสินทรัพย์ไม่หมุนเวียนอื่น ในงบแสดงฐานะการเงิน)	งบการเงินรวม		งบการเงินเฉพาะกิจการ	
	2564	2563	2564	2563
	(พันบาท)			
กิจการอื่นที่เกี่ยวข้องกัน	<u>4,007</u>	<u>3,725</u>	<u>3,464</u>	<u>3,181</u>



**บริษัท อาหารสยาม จำกัด (มหาชน) และบริษัทย่อย**  
**หมายเหตุประกอบงบการเงิน**  
**สำหรับปีสิ้นสุดวันที่ 30 กันยายน 2564**

	งบการเงินรวม		งบการเงินเฉพาะกิจการ	
เจ้าหนี้การค้า	2564	2563	2564	2563
	(พันบาท)			
กิจการอื่นที่เกี่ยวข้องกัน	<u>4,056</u>	<u>2,567</u>	<u>4,056</u>	<u>2,267</u>

	งบการเงินรวม		งบการเงินเฉพาะกิจการ	
เจ้าหนี้อื่น	2564	2563	2564	2563
	(พันบาท)			
บริษัทร่วม	-	17	-	17
ผู้บริหารสำคัญ	4,335	2,345	4,335	2,345
กิจการอื่นที่เกี่ยวข้องกัน	3,677	5,283	3,535	3,923
รวม	<u>8,012</u>	<u>7,645</u>	<u>7,870</u>	<u>6,285</u>

	งบการเงินรวม		งบการเงินเฉพาะกิจการ	
หนี้สินตามสัญญาเช่า	2564	2563	2564	2563
	(พันบาท)			
กิจการอื่นที่เกี่ยวข้องกัน	<u>13,288</u>	<u>-</u>	<u>12,269</u>	<u>-</u>

เงินกู้ยืมระยะสั้น	อัตราดอกเบี้ย ณ วันสิ้นงวด (ร้อยละต่อปี)	งบการเงินรวม/งบการเงินเฉพาะกิจการ			
		ณ วันต้นปี	เพิ่มขึ้น	ลดลง	ณ วันสิ้นปี
		(พันบาท)			
2564					
บริษัทร่วม	0.55	<u>34,000</u>	-	-	<u>34,000</u>
2563					
บริษัทร่วม	0.60	<u>-</u>	40,000	(6,000)	<u>34,000</u>

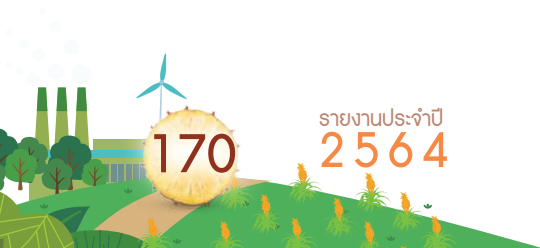

**บริษัท อาหารสยาม จำกัด (มหาชน) และบริษัทย่อย**  
**หมายเหตุประกอบงบการเงิน**  
**สำหรับปีสิ้นสุดวันที่ 30 กันยายน 2564**

ภาระผูกพันกับบุคคลหรือกิจการที่เกี่ยวข้องกัน	งบการเงินรวม		งบการเงินเฉพาะกิจการ	
	2564	2563	2564	2563
				(พันบาท)
<b>จำนวนเงินขั้นต่ำที่ต้องจ่ายในอนาคตทั้งสิ้น</b>				
<b>ภายใต้สัญญาเช่าดำเนินงานที่บอกเลิกไม่ได้</b>				
ภายใน 1 ปี	2,413	16,198	2,035	13,713
1 - 5 ปี	113	13,380	50	12,056
<b>รวม</b>	<b>2,526</b>	<b>29,578</b>	<b>2,085</b>	<b>25,769</b>

**สัญญาสำคัญที่ทำกับบุคคลหรือกิจการที่เกี่ยวข้องกัน**

**สัญญาเช่าเครื่องจักรและอุปกรณ์**

เมื่อวันที่ 8 ตุลาคม 2561 บริษัททำสัญญาให้เช่าเครื่องจักรและอุปกรณ์กับบริษัท ควอลิตี้ไพน์แอปเปิล โปรดักส์ จำกัด ซึ่งเป็นบริษัทย่อยของบริษัท สัญญาเช่ามีกำหนดระยะเวลา 3 ปี เริ่มตั้งแต่วันที่ 8 ตุลาคม 2561 ถึงวันที่ 7 ตุลาคม 2564 ต่อมาบริษัทย่อยดังกล่าวได้ต่อสัญญาเช่าฉบับใหม่มีกำหนดระยะเวลา 1 ปี เริ่มตั้งแต่วันที่ 8 ตุลาคม 2564 ถึงวันที่ 7 ตุลาคม 2565 โดยบริษัทย่อยดังกล่าวมีภาระผูกพันที่จะต้องจ่ายค่าเช่าให้แก่บริษัทตามอัตราที่ระบุไว้ในสัญญา

**สัญญาเช่าที่ดิน**

เมื่อวันที่ 30 พฤศจิกายน 2563 บริษัททำสัญญาเช่าที่ดินกับบริษัท บัณฑิตาเวีย กอล์ฟคลับ จำกัด ซึ่งเป็นบริษัทที่เกี่ยวข้องกันของบริษัท สัญญาเช่ามีกำหนดระยะเวลา 3 ปี เริ่มตั้งแต่วันที่ 1 มกราคม 2564 ถึงวันที่ 31 ธันวาคม 2566 โดยบริษัทมีภาระผูกพันที่จะต้องจ่ายค่าเช่าตามอัตราที่ระบุไว้ในสัญญา

เมื่อวันที่ 1 มกราคม 2562 บริษัททำสัญญาเช่าที่ดินกับบริษัท หนองเสือช่างชลบุรี จำกัด (เดิมชื่อ บริษัท คอนเซพ แลนด์ 2 จำกัด) ซึ่งเป็นบริษัทที่เกี่ยวข้องกันของบริษัท สัญญาเช่ามีกำหนดระยะเวลา 3 ปี เริ่มตั้งแต่วันที่ 1 มกราคม 2562 ถึงวันที่ 31 ธันวาคม 2564 โดยบริษัทมีภาระผูกพันที่จะต้องจ่ายค่าเช่าตามอัตราที่ระบุไว้ในสัญญา

เมื่อวันที่ 1 ตุลาคม 2562 บริษัท ควอลิตี้ไพน์แอปเปิล โปรดักส์ จำกัด ซึ่งเป็นบริษัทย่อยของบริษัททำสัญญาเช่าที่ดินกับบริษัท ห้วยทรายเหนือเพชรบุรี จำกัด (เดิมชื่อ บริษัท ดีเสริมกิจ จำกัด) ซึ่งเป็นบริษัทที่เกี่ยวข้องกันของบริษัท สัญญาเช่ามีกำหนดระยะเวลา 3 ปี เริ่มตั้งแต่วันที่ 1 ตุลาคม 2562 ถึงวันที่ 30 กันยายน 2565 โดยบริษัทย่อยดังกล่าวมีภาระผูกพันที่จะต้องจ่ายค่าเช่าตามอัตราที่ระบุไว้ในสัญญา



## บริษัท อาหารสยาม จำกัด (มหาชน) และบริษัทย่อย หมายเหตุประกอบงบการเงิน สำหรับปีสิ้นสุดวันที่ 30 กันยายน 2564

เมื่อวันที่ 10 พฤศจิกายน 2561 บริษัท ควอลิตี้ ไลน์แอปเปิล โปรดักส์ จำกัด ซึ่งเป็นบริษัทย่อยของบริษัททำสัญญาเช่าที่ดินกับบริษัท ห้วยทรายเหนือเพชรบุรี จำกัด (เดิมชื่อ บริษัท ดีเสริมกิจ จำกัด) ซึ่งเป็นบริษัทที่เกี่ยวข้องกันของบริษัท สัญญาเช่ามีกำหนดระยะเวลา 3 ปี เริ่มตั้งแต่วันที่ 10 พฤศจิกายน 2561 ถึงวันที่ 9 พฤศจิกายน 2564 โดยบริษัทย่อยดังกล่าวมีภาระผูกพันที่จะต้องจ่ายค่าเช่าตามอัตราที่ระบุไว้ในสัญญา

### สัญญาเช่าและบริการอาคารสำนักงาน

เมื่อวันที่ 15 ธันวาคม 2563 บริษัททำสัญญาเช่าและบริการอาคารสำนักงานกับบริษัท ที.ซี.ซี. คอมเมอร์เชียล พร็อพเพอร์ตี้ แมนเนจเม้นท์ จำกัด ซึ่งเป็นบริษัทที่เกี่ยวข้องกันของบริษัท สัญญาดังกล่าวมีกำหนดระยะเวลา 3 ปี เริ่มตั้งแต่วันที่ 26 ธันวาคม 2563 ถึงวันที่ 25 ธันวาคม 2566 โดยบริษัทมีภาระผูกพันที่จะต้องจ่ายค่าเช่าและค่าบริการตามอัตราที่ระบุไว้ในสัญญา

### สัญญาบริการระบบโทรศัพท์และอุปกรณ์คอมพิวเตอร์

บริษัทและบริษัทย่อยของบริษัททำสัญญาบริการระบบ โทรศัพท์และอุปกรณ์คอมพิวเตอร์หลายฉบับกับบริษัท ที.ซี.ซี. เทคโนโลยี จำกัด ซึ่งเป็นบริษัทที่เกี่ยวข้องกันของบริษัท สัญญามีกำหนดระยะเวลาตั้งแต่ 1 ปี ถึง 5 ปี และจะครบกำหนดในปี 2565 ถึงปี 2567 โดยบริษัทและบริษัทย่อยของบริษัทมีภาระผูกพันที่จะต้องจ่ายค่าบริการตามอัตราที่ระบุไว้ในสัญญา

### สัญญาเช่ายานพาหนะ

บริษัทและบริษัทย่อยของบริษัททำสัญญาเช่ารถยนต์หลายฉบับกับบริษัท อากเนย์แคปิตอล จำกัด ซึ่งเป็นบริษัทที่เกี่ยวข้องกันของบริษัท สัญญามีกำหนดระยะเวลา 3 ปี ถึง 5 ปี และจะครบกำหนดในปี 2565 ถึงปี 2567 โดยบริษัทและบริษัทย่อยของบริษัทมีภาระผูกพันที่จะต้องจ่ายค่าเช่าตามอัตราที่ระบุไว้ในสัญญา

### สัญญาเช่าพื้นที่เพื่อจัดวางคอมพิวเตอร์แม่ข่าย

เมื่อวันที่ 1 กันยายน 2564 บริษัททำสัญญาเช่าพื้นที่เพื่อจัดวางคอมพิวเตอร์แม่ข่ายกับบริษัท ที.ซี.ซี. เทคโนโลยี จำกัด ซึ่งเป็นบริษัทที่เกี่ยวข้องกันของบริษัท สัญญาดังกล่าวมีกำหนดระยะเวลา 1 ปี เริ่มตั้งแต่วันที่ 1 กันยายน 2564 ถึงวันที่ 31 สิงหาคม 2565 โดยบริษัทมีภาระผูกพันที่จะต้องจ่ายค่าเช่าตามอัตราที่ระบุไว้ในสัญญา

### สัญญาจ้างทำงาน

ในระหว่างปีบริษัททำสัญญาจ้างทำงานกับผู้บริหารสำคัญเพื่อให้คำปรึกษาเกี่ยวกับการบริหารจัดการธุรกิจแก่บริษัท สัญญามีกำหนดระยะเวลา 1 ปี เริ่มตั้งแต่วันที่ 1 มกราคม 2564 ถึงวันที่ 31 ธันวาคม 2564 โดยบริษัทมีภาระผูกพันที่จะต้องจ่ายค่าตอบแทนตามอัตราที่ระบุไว้ในสัญญา



## บริษัท อาหารสยาม จำกัด (มหาชน) และบริษัทย่อย

### หมายเหตุประกอบงบการเงิน

#### สำหรับปีสิ้นสุดวันที่ 30 กันยายน 2564

#### สัญญาจ้างที่ปรึกษา

เมื่อวันที่ 15 มกราคม 2563 บริษัททำสัญญาจ้างที่ปรึกษากับบริษัท เฟรเซอร์ส พร็อพเพอร์ตี้ (ประเทศไทย) จำกัด (มหาชน) ซึ่งเป็นบริษัทที่เกี่ยวข้องกันกับบริษัท โดยบริษัทที่เกี่ยวข้องกันดังกล่าวตกลงให้บริการและให้คำปรึกษาเกี่ยวกับโครงการตามที่ระบุไว้ในสัญญาแก่บริษัท สัญญามีกำหนดระยะเวลา 2 ปี เริ่มตั้งแต่วันที่ 15 มกราคม 2563 ถึงวันที่ 14 มกราคม 2565 โดยบริษัทมีภาระผูกพันที่จะต้องจ่ายค่าตอบแทนรายปีตามอัตราที่ระบุไว้ในสัญญา

#### 6 เงินสดและรายการเทียบเท่าเงินสด

	งบการเงินรวม		งบการเงินเฉพาะกิจการ	
	2564	2563	2564	2563
	(พันบาท)			
เงินสดในมือ	85	85	60	60
เงินฝากธนาคารประเภทกระแสรายวัน	7,519	16,911	4,622	13,995
เงินฝากธนาคารประเภทออมทรัพย์	32,281	172,538	31,619	171,881
<b>เงินสดและรายการเทียบเท่าเงินสด</b>	<b>39,885</b>	<b>189,534</b>	<b>36,301</b>	<b>185,936</b>

#### 7 ลูกหนี้การค้า

หมายเหตุ	งบการเงินรวม		งบการเงินเฉพาะกิจการ	
	2564	2563	2564	2563
	(พันบาท)			
กิจการที่เกี่ยวข้องกัน	5			
ยังไม่ถึงกำหนดชำระ	9,323	5,092	9,323	5,092
เกินกำหนดชำระ				
1 - 30 วัน	6,398	6,398	6,398	6,398
	<b>15,721</b>	<b>11,490</b>	<b>15,721</b>	<b>11,490</b>

**บริษัท อาหารสยาม จำกัด (มหาชน) และบริษัทย่อย**  
**หมายเหตุประกอบงบการเงิน**  
**สำหรับปีสิ้นสุดวันที่ 30 กันยายน 2564**

	งบการเงินรวม		งบการเงินเฉพาะกิจการ	
	2564	2563	2564	2563
	(พันบาท)			
<b>บุคคลหรือกิจการอื่นๆ</b>				
ยังไม่ครบกำหนดชำระ	121,428	82,544	121,428	82,544
เกินกำหนดชำระ				
1 - 30 วัน	74,594	23,473	74,594	23,473
31 - 60 วัน	4,590	694	4,590	694
61 - 90 วัน	919	-	919	-
	<b>201,531</b>	<b>106,711</b>	<b>201,531</b>	<b>106,711</b>
<b>รวม</b>	<b>217,252</b>	<b>118,201</b>	<b>217,252</b>	<b>118,201</b>
หัก ค่าเพื่อผลขาดทุนด้านเครดิตที่คาดว่าจะเกิดขึ้น (2563: ค่าเพื่อหนี้สงสัยจะสูญ)	-	-	-	-
<b>สุทธิ</b>	<b>217,252</b>	<b>118,201</b>	<b>217,252</b>	<b>118,201</b>

**8 สินค้ำคงเหลือ**

	งบการเงินรวม		งบการเงินเฉพาะกิจการ	
	2564	2563	2564	2563
	(พันบาท)			
สินค้าสำเร็จรูป	91,557	114,715	91,557	114,715
สินค้ากึ่งสำเร็จรูป	424,495	250,695	385,902	205,487
วัตถุดิบ	15,048	18,669	13,254	17,456
พัสดุบรรจุภัณฑ์	31,309	16,237	30,150	15,934
เคมีภัณฑ์และวัสดุสิ้นเปลือง	16,842	10,454	14,842	8,185
อะไหล่	7,174	7,982	5,509	5,994
<b>รวม</b>	<b>586,425</b>	<b>418,752</b>	<b>541,214</b>	<b>367,771</b>
หัก ค่าเพื่อมูลค่าสินค้าลดลงและเสื่อมสภาพ	(1,020)	(54,337)	(469)	(53,046)
<b>สุทธิ</b>	<b>585,405</b>	<b>364,415</b>	<b>540,745</b>	<b>314,725</b>



**บริษัท อาหารสยาม จำกัด (มหาชน) และบริษัทย่อย**  
**หมายเหตุประกอบงบการเงิน**  
**สำหรับปีสิ้นสุดวันที่ 30 กันยายน 2564**

	งบการเงินรวม		งบการเงินเฉพาะกิจการ	
	2564	2563	2564	2563
	(พันบาท)			
ต้นทุนของสินค้าคงเหลือที่บันทึกกรรมในบัญชีต้นทุนขาย				
- ต้นทุนขาย	2,471,464	2,219,121	2,443,340	2,083,691
- การปรับลดมูลค่าเป็นมูลค่าสุทธิที่คาดว่าจะได้รับ	-	463	-	-
- กลับรายการการปรับลดมูลค่า	(53,340)	(33,156)	(52,599)	(33,156)
<b>สุทธิ</b>	<b>2,418,124</b>	<b>2,186,428</b>	<b>2,390,741</b>	<b>2,050,535</b>

**9 สินทรัพย์ชีวภาพ**

	งบการเงินรวม		งบการเงินเฉพาะกิจการ	
	2564	2563	2564	2563
	(พันบาท)			
<b>ส่วนที่หมุนเวียน</b>				
สินทรัพย์ชีวภาพ-ผลสับปะรดที่พร้อมเก็บเกี่ยว	4,802	4,861	4,802	4,861
<b>ส่วนที่ไม่หมุนเวียน</b>				
สินทรัพย์ชีวภาพ-ต้นสับปะรดที่ยังไม่พร้อมให้ ผลิตผลและผลสับปะรดที่ยังไม่พร้อมเก็บเกี่ยว	174,099	156,151	111,129	97,071
<b>รวม</b>	<b>178,901</b>	<b>161,012</b>	<b>115,931</b>	<b>101,932</b>

	งบการเงินรวม		งบการเงินเฉพาะกิจการ	
	2564	2563	2564	2563
	(พันบาท)			
<b>รายการเคลื่อนไหวของสินทรัพย์ชีวภาพ</b>				
ณ วันต้นปี	161,012	145,333	101,932	102,988
เพิ่มขึ้นจากการเพาะปลูก	130,582	135,518	120,184	115,567
ค่าเสื่อมราคาอาคาร อุปกรณ์และสินทรัพย์สิทธิการใช้ ดอกเบี้ยจ่ายหนี้สินตามสัญญาเช่า	13,158	3,790	9,830	2,425
380	-	301	-	
ลดลงด้วยมูลค่ายุติธรรมจากการเก็บเกี่ยว/ขาย	(147,198)	(230,067)	(136,375)	(221,674)
กำไรจากการวัดมูลค่าสินทรัพย์ชีวภาพ	20,967	106,438	20,059	102,626
<b>ณ วันสิ้นปี</b>	<b>178,901</b>	<b>161,012</b>	<b>115,931</b>	<b>101,932</b>



## บริษัท อาหารสยาม จำกัด (มหาชน) และบริษัทย่อย

### หมายเหตุประกอบงบการเงิน

#### สำหรับปีสิ้นสุดวันที่ 30 กันยายน 2564

สินทรัพย์ชีวภาพ-ผลสับปะรดที่พร้อมเก็บเกี่ยววัดมูลค่าด้วยมูลค่ายุติธรรมหักต้นทุนในการขาย สำหรับสินทรัพย์ชีวภาพ-ต้นสับปะรดที่ยังไม่พร้อมให้ผลิตผลและผลสับปะรดที่ยังไม่พร้อมเก็บเกี่ยววัดมูลค่าด้วยราคาทุนหักค่าเผื่อการด้อยค่าสะสม เนื่องจากสินทรัพย์ชีวภาพเหล่านี้ไม่มีตลาดที่มีการซื้อขายคล่องที่สามารถหาราคาตลาดเพื่อกำหนดมูลค่ายุติธรรมในสภาพปัจจุบันสำหรับสินทรัพย์ชีวภาพดังกล่าวได้ และไม่สามารถกำหนดมูลค่ายุติธรรมโดยใช้มูลค่าปัจจุบันของประมาณการกระแสเงินสดสุทธิที่คาดว่าจะได้รับจากสินทรัพย์นั้นได้อย่างน่าเชื่อถือเนื่องจากมีความไม่แน่นอนอันเกิดจากปัจจัยภายนอกต่างๆ เช่น สภาพดินฟ้าอากาศ ที่มีการเปลี่ยนแปลงอย่างมากซึ่งส่งผลกระทบต่อจำนวนผลผลิตและราคาขายในอนาคต เป็นต้น

	งบการเงินรวม		งบการเงินเฉพาะกิจการ	
<b>ประมาณการปริมาณทางกายภาพของสินทรัพย์ชีวภาพ</b>	2564	2563	2564	2563
			(พันต้น/พันต้น)	
ต้นสับปะรดที่ยังไม่พร้อมให้ผลิตผล (ต้น)	26,894	22,621	23,222	22,111
ผลสับปะรดที่ยังไม่พร้อมเก็บเกี่ยว (ต้น)	8,040	7,887	6,600	6,771
ผลสับปะรดที่พร้อมเก็บเกี่ยว (ต้น)	700	329	700	329

ปริมาณทางกายภาพของสินทรัพย์ชีวภาพประมาณโดยอาศัยประสบการณ์และข้อมูลในอดีต กรณีปริมาณสินทรัพย์ชีวภาพ-ผลสับปะรดที่พร้อมเก็บเกี่ยว กลุ่มบริษัทวัดตามน้ำหนักที่เก็บเกี่ยวได้จริงในช่วงระยะเวลา 1 เดือน นับจากวันที่รายงาน และปริมาณสินทรัพย์ชีวภาพ-ผลสับปะรดที่ยังไม่พร้อมเก็บเกี่ยว กลุ่มบริษัทวัดตามน้ำหนักที่คาดว่าจะเก็บเกี่ยวได้ในช่วงระยะเวลา 5 เดือน นับจากวันที่รายงาน

มูลค่ายุติธรรมของสินทรัพย์ชีวภาพ-ผลสับปะรดที่พร้อมเก็บเกี่ยวประมาณการโดยฝ่ายการเงินและฝ่ายการจัดการของกลุ่มบริษัท โดยอ้างอิงจากราคารับซื้อผลสับปะรดที่หน้าโรงงานของกลุ่มบริษัทหักด้วยประมาณการค่าขนส่งจากจุดเก็บเกี่ยวมาที่หน้าโรงงาน มูลค่ายุติธรรมของสินทรัพย์ชีวภาพดังกล่าวถูกจัดลำดับชั้นการวัดมูลค่ายุติธรรมอยู่ในระดับที่ 3

เทคนิค	ข้อมูลที่ไม่สามารถสังเกตได้ ที่มีนัยสำคัญ	ความสัมพันธ์ระหว่างข้อมูลที่ไม่สามารถสังเกตได้ ที่มีนัยสำคัญและการวัดมูลค่ายุติธรรม
การประเมินมูลค่า วิธีเปรียบเทียบ ราคาตลาด	ราคาอ้างอิงราคารับซื้อผลสับปะรด ที่หน้าโรงงานของกลุ่มบริษัท <ul style="list-style-type: none"> <li>ผลสับปะรด ณ จุดเก็บเกี่ยว ราคา 6.86 บาท ต่อ กิโลกรัม</li> </ul>	มูลค่ายุติธรรมที่ประมาณการไว้จะเพิ่มขึ้น (ลดลง) เป็นจำนวนเงิน 0.48 ล้านบาท หากราคา ณ จุด เก็บเกี่ยว ณ วันสิ้นรอบระยะเวลารายงานสูงขึ้น (ต่ำลง) ในอัตราร้อยละ 10





**บริษัท อาหารสยาม จำกัด (มหาชน) และบริษัทย่อย**  
**หมายเหตุประกอบงบการเงิน**  
**สำหรับปีสิ้นสุดวันที่ 30 กันยายน 2564**

**10 เงินลงทุนในบริษัทร่วม**

	หมายเหตุ	งบการเงินรวม		งบการเงินเฉพาะกิจการ	
		2564	2563	2564	2563
				(พันบาท)	
ณ วันต้นปี		78,242	72,363	63,200	63,200
ส่วนแบ่งกำไรของบริษัทร่วมที่ใช้					
วิธีส่วนได้เสีย - สุทธิจากภาษีเงินได้	5	49,992	67,479	-	-
เงินปันผล	5	(48,000)	(61,600)	-	-
<b>ณ วันสิ้นปี</b>		<b>80,234</b>	<b>78,242</b>	<b>63,200</b>	<b>63,200</b>

ไม่มีการซื้อและจำหน่ายเงินลงทุนในบริษัทร่วมในระหว่างปีสิ้นสุดวันที่ 30 กันยายน 2564 และ 2563



## บริษัท อาหารสยาม จำกัด (มหาชน) และบริษัทย่อย หมายเหตุประกอบงบการเงิน สำหรับปีสิ้นสุดวันที่ 30 กันยายน 2564

	งบการเงินรวม				เงินปันผลสำหรับปี
	ลักษณะธุรกิจ	สัดส่วนความเป็นเจ้าของ	ทุนชำระแล้ว	ราคาทุน	
บริษัท อีสเทิร์น ซุปเปอร์ ดินด์สเตรียล พัฒนา	2564	2563	2564	2563	2564
เอสเตท (ระยอง) จำกัด	(ร้อยละ)			(พันบาท)	
<b>บริษัทรวม</b>			<b>63,200</b>	<b>63,200</b>	<b>48,000</b>
บริษัท อีสเทิร์น ซุปเปอร์ ดินด์สเตรียล พัฒนา	40	40	158,000	158,000	78,242
เอสเตท (ระยอง) จำกัด					
<b>งบการเงินเฉพาะกิจการ</b>			<b>80,234</b>	<b>80,234</b>	<b>61,600</b>

	งบการเงินเฉพาะกิจการ				เงินปันผลสำหรับปี
	ลักษณะธุรกิจ	สัดส่วนความเป็นเจ้าของ	ทุนชำระแล้ว	ราคาทุน	
บริษัท อีสเทิร์น ซุปเปอร์ ดินด์สเตรียล พัฒนา	2564	2563	2564	2563	2564
เอสเตท (ระยอง) จำกัด	(ร้อยละ)			(พันบาท)	
<b>บริษัทรวม</b>			<b>63,200</b>	<b>63,200</b>	<b>48,000</b>
บริษัท อีสเทิร์น ซุปเปอร์ ดินด์สเตรียล พัฒนา	40	40	158,000	158,000	61,600
เอสเตท (ระยอง) จำกัด					
<b>งบการเงินเฉพาะกิจการ</b>			<b>63,200</b>	<b>63,200</b>	<b>61,600</b>

บริษัทร่วมดังกล่าวจดทะเบียนจัดตั้งและดำเนินธุรกิจในประเทศไทย

กลุ่มบริษัท ไม่มีเงินลงทุนในบริษัทร่วมซึ่งจดทะเบียนในตลาดหลักทรัพย์ ดังนั้นจึงไม่มีราคาที่เปิดเผยมต่อสาธารณชน

**บริษัท อาหารสยาม จำกัด (มหาชน) และบริษัทย่อย**  
**หมายเหตุประกอบงบการเงิน**  
**สำหรับปีสิ้นสุดวันที่ 30 กันยายน 2564**

ตารางต่อไปนี้สรุปข้อมูลทางการเงินของบริษัทที่รวมอยู่ในงบการเงินของบริษัทที่รวม ปรับปรุงด้วยความแตกต่างของนโยบายการบัญชี การกระทบยอดรายการระหว่างข้อมูลทางการเงิน โดยสรุปดังกล่าวกับมูลค่าตามบัญชีของส่วนได้เสียของกลุ่มบริษัทในกิจการนี้

	บริษัท อีสเทิร์น ซีบอร์ด	
	2564	2563
	(พันบาท)	
รายได้	390,123	433,797
กำไรจากการดำเนินงานอย่างต่อเนื่อง	124,979	168,697
กำไรขาดทุนเบ็ดเสร็จอื่น	-	-
กำไรขาดทุนเบ็ดเสร็จรวม (ร้อยละ 100)	124,979	168,697
กำไรขาดทุนเบ็ดเสร็จรวมตามส่วนได้เสียของกลุ่มบริษัท	49,992	67,479
กำไรขาดทุนเบ็ดเสร็จรวมส่วนที่เป็นของกลุ่มบริษัท	<b>49,992</b>	<b>67,479</b>
สินทรัพย์หมุนเวียน	386,457	475,954
สินทรัพย์ไม่หมุนเวียน	523,754	441,205
หนี้สินหมุนเวียน	(96,738)	(106,707)
หนี้สินไม่หมุนเวียน	(602,754)	(604,714)
สินทรัพย์สุทธิ (ร้อยละ 100)	210,719	205,738
สินทรัพย์สุทธิส่วนที่เป็นของกลุ่มบริษัท	84,288	82,296
การตัดกำไรระหว่างกันที่ยังไม่ได้รับรู้จากการขายสินทรัพย์ให้แก่บริษัทที่รวม	(4,054)	(4,054)
มูลค่าตามบัญชีของเงินลงทุนในบริษัทที่รวม	<b>80,234</b>	<b>78,242</b>



## บริษัท อาหารสยาม จำกัด (มหาชน) และบริษัทย่อย หมายเหตุประกอบงบการเงิน สำหรับปีสิ้นสุดวันที่ 30 กันยายน 2564

### 11 เงินลงทุนในบริษัทย่อย

รายงานประจำปี  
2564

บริษัทย่อย	สัดส่วน				งบการเงินเฉพาะกิจการ				เงินปันผลรับ สำหรับปี
	ลักษณะธุรกิจ	ความเป็นเจ้าของ	ทุนชำระแล้ว	ราคาทุน	การต่อค่า (พันบาท)	ราคาทุน-สุทธิ	ราคาทุน	ราคาทุน-สุทธิ	
บริษัท ควอลิตี้ ไพน์แอนด์ปาล์ม โปรดักส์ จำกัด	ผลิตและจำหน่ายอาหาร แปรรูปจากพืชผล	2564 2563	2564 2563	2564 2563	2564 2563	2564 2563	2564 2563	2564 2563	2563
บริษัท อาหารสยาม (2513) จำกัด	ประกอบธุรกิจค้าขาย และการลงทุน	99.99 99.99	550,000 400,00	250 250	250 250	(325,494) (325,494)	224,506 74,506	250 250	- -
<b>รวม</b>				<b>550,250</b>	<b>400,250</b>	<b>(325,494)</b>	<b>224,756</b>	<b>74,756</b>	<b>-</b>

บริษัทย่อยทั้งหมดจดทะเบียนจัดตั้งและดำเนินงานในธุรกิจในประเทศไทย

บริษัทไม่มีเงินลงทุนในบริษัทย่อยซึ่งจดทะเบียนในตลาดหลักทรัพย์ ดังนั้นจึงไม่มีราคาที่เป็นพิเศษต่อสาธารณชน

## บริษัท อาหารสยาม จำกัด (มหาชน) และบริษัทย่อย หมายเหตุประกอบงบการเงิน สำหรับปีสิ้นสุดวันที่ 30 กันยายน 2564

ในการประชุมวิสามัญผู้ถือหุ้นของบริษัทควอลิตี้ ไลน์แอปเปิล โปรดักส์ จำกัด ซึ่งเป็นบริษัทย่อยของบริษัท เมื่อวันที่ 22 ตุลาคม 2563 ผู้ถือหุ้นของบริษัทย่อยดังกล่าวมีมติอนุมัติเพิ่มทุนจดทะเบียนจากจำนวน 400 ล้านบาท (40,000,000 หุ้น มูลค่าที่ตราไว้หุ้นละ 10 บาท) เป็นจำนวน 550 ล้านบาท (55,000,000 หุ้น มูลค่าที่ตราไว้หุ้นละ 10 บาท) โดยการออกหุ้นสามัญเพิ่มทุนตามสัดส่วนการถือหุ้นของผู้ถือหุ้นเดิมจำนวน 150 ล้านบาท (15,000,000 หุ้น มูลค่าที่ตราไว้หุ้นละ 10 บาท) บริษัทย่อยดังกล่าวได้จดทะเบียนการเพิ่มทุนแล้วกับกระทรวงพาณิชย์เมื่อวันที่ 29 ตุลาคม 2563

### การทดสอบการด้อยค่าของเงินลงทุนในบริษัทย่อย

มูลค่าที่คาดว่าจะได้รับคืนของเงินลงทุนในบริษัท ควอลิตี้ ไลน์แอปเปิล โปรดักส์ จำกัด ซึ่งเป็นบริษัทย่อยของบริษัท เป็นมูลค่าจากการใช้โดยการประมาณการคิดลดกระแสเงินสด

ข้อสมมติที่สำคัญที่ใช้ในการประมาณมูลค่าที่คาดว่าจะได้รับคืนแสดงในตารางต่อไป ผู้บริหารกำหนดข้อสมมติจากการประเมินแนวโน้มในอนาคตที่เกี่ยวข้องกับธุรกิจโดยอ้างอิงข้อมูลที่เคยเกิดขึ้นในอดีตจากแหล่งข้อมูลภายนอกและภายใน

### ข้อสมมติที่สำคัญในการประมาณมูลค่าจากการใช้

	งบการเงินเฉพาะกิจการ	
	2564	2563
	(ร้อยละ)	
อัตราคิดลด	10.00	8.00
ประมาณการอัตราการเติบโตของรายได้	7.00	13.20
ประมาณการปริมาณต้นสับปะรดที่เข้าผลิต	0.83	13.34

อัตราคิดลดที่ใช้เป็นอัตราโดยประมาณหลังหักภาษีเงินได้ที่อ้างอิงอัตราถัวเฉลี่ยถ่วงน้ำหนักของเงินทุนของธุรกิจ

ประมาณการกระแสเงินสดเป็นประมาณการสำหรับ 1 ปีข้างหน้าตามแผนการดำเนินงานระยะสั้นของบริษัทย่อยได้นำมาคิดลดกระแสเงินสด โดยใช้อัตราการเติบโตของรายได้และปริมาณต้นสับปะรดที่เข้าผลิตที่ประมาณการโดยฝ่ายบริหาร ซึ่งประมาณการรายได้ในอนาคตโดยอาศัยประสบการณ์ในอดีตปรับปรุงด้วยรายได้ที่คาดว่าจะได้รับ ซึ่งคาดการณ์การเติบโตของรายได้และปริมาณต้นสับปะรดที่เข้าผลิตจากในอดีตที่ผ่านมา รวมทั้งประมาณการยอดขายและราคาขายที่จะเพิ่มขึ้นในอีก 1 ปีข้างหน้า โดยมีข้อสมมติว่าราคาขายจะเพิ่มขึ้นผกผันกับปริมาณต้นที่เข้าผลิตในแต่ละปีตามข้อมูลที่ได้รับจากภายในและภายนอกที่มีการเผยแพร่ข้อมูลสถิติ

มูลค่าที่คาดว่าจะได้รับคืนของเงินลงทุนในบริษัทย่อยสูงกว่ามูลค่าตามบัญชีโดยประมาณจำนวน 16 ล้านบาท (2563: ขาดทุนจากการด้อยค่า 122 ล้านบาท)

**บริษัท อาหารสยาม จำกัด (มหาชน) และบริษัทย่อย**  
**หมายเหตุประกอบงบการเงิน**  
**สำหรับปีสิ้นสุดวันที่ 30 กันยายน 2564**

**12 อสังหาริมทรัพย์เพื่อการลงทุน**

	งบการเงินรวม/งบการเงินเฉพาะกิจการ			
	ที่ดิน	ที่ดิน	อาคาร สิ่งปลูกสร้าง และส่วนปรับปรุง อาคาร	รวม
	(พันบาท)			
<b>ราคาทุน</b>				
ณ วันที่ 1 ตุลาคม 2562	62,854	15,943	3,883	82,680
ณ วันที่ 30 กันยายน 2563				
และ 1 ตุลาคม 2563	62,854	15,943	3,883	82,680
ณ วันที่ 30 กันยายน 2564	62,854	15,943	3,883	82,680
<b>ค่าเสื่อมราคา</b>				
ณ วันที่ 1 ตุลาคม 2562	-	15,942	2,734	18,676
ค่าเสื่อมราคาสำหรับปี	-	-	186	186
ณ วันที่ 30 กันยายน 2563				
และ 1 ตุลาคม 2563	-	15,942	2,920	18,862
ค่าเสื่อมราคาสำหรับปี	-	-	185	185
ณ วันที่ 30 กันยายน 2564	-	15,942	3,105	19,047
<b>มูลค่าสุทธิทางบัญชี</b>				
ณ วันที่ 30 กันยายน 2563	62,854	1	963	63,818
ณ วันที่ 30 กันยายน 2564	62,854	1	778	63,633

อสังหาริมทรัพย์เพื่อการลงทุนประกอบด้วยที่ดินและส่วนปรับปรุงที่ดิน อาคาร สิ่งปลูกสร้างและส่วนปรับปรุงอาคารที่ให้เช่าแก่นักลคที่สามซึ่งอยู่ระหว่างการหาผู้เช่ารายใหม่

มูลค่ายุติธรรมของอสังหาริมทรัพย์เพื่อการลงทุน ณ วันที่ 30 กันยายน 2564 จำนวน 125.51 ล้านบาท (2563: 132.76 ล้านบาท) ประเมินราคาโดยผู้ประเมินราคาอิสระโดยวิธีมูลค่าตลาดสำหรับการใช้ประโยชน์ปัจจุบัน มูลค่ายุติธรรมของอสังหาริมทรัพย์เพื่อการลงทุนถูกจัดลำดับชั้นการวัดมูลค่ายุติธรรมอยู่ในระดับที่ 3



บริษัท อาหารสยาม จำกัด (มหาชน) และบริษัทย่อย  
หมายเหตุประกอบงบการเงิน  
สำหรับปีสิ้นสุดวันที่ 30 กันยายน 2564

เทคนิคการประเมินมูลค่า	ข้อมูลที่ไม่สามารถสังเกตได้ที่มีนัยสำคัญ
วิธีการต้นทุน	
- ที่ดิน ใช้วิธีเปรียบเทียบราคาตลาด	ราคาซื้อขายของที่ดินเปรียบเทียบที่คล้ายคลึงกันที่ปรับแล้ว
- สิ่งปลูกสร้าง ใช้วิธีต้นทุนทดแทนใหม่สุทธิ	ต้นทุนที่ต้องใช้ทดแทนใหม่ตามราคา ณ ปัจจุบัน

ความสัมพันธ์ระหว่างข้อมูลที่ไม่สามารถสังเกตได้ที่มีนัยสำคัญและการวัดมูลค่ายุติธรรมมูลค่ายุติธรรมที่ประมาณการไว้จะเพิ่มขึ้น (ลดลง) หากราคาตลาดของที่ดินหรือต้นทุนที่ต้องใช้ทดแทนสูงขึ้น (ต่ำลง)



บริษัท อาหารสยาม จำกัด (มหาชน) และบริษัทย่อย  
หมายเหตุประกอบงบการเงิน  
สำหรับปีสิ้นสุดวันที่ 30 กันยายน 2564

13 ที่ดิน อาคารและอุปกรณ์

รายงานประจำปี  
2564

รายการ	งบการเงินรวม						
	ที่ดิน	ส่วนปรับปรุง ที่ดิน	อาคาร สิ่งปลูกสร้างและ ส่วนปรับปรุงอาคาร	เครื่องจักร และอุปกรณ์ (พันบาท)	เครื่องตกแต่ง ติดตั้งและ เครื่องใช้ สำนักงาน	สินทรัพย์ ระหว่าง ก่อสร้างและ ติดตั้ง	รวม
ณ วันที่ 1 ตุลาคม 2562	179,269	146,310	613,341	1,792,255	41,902	21,264	2,846,227
เพิ่มขึ้น	-	-	190	3,182	234	13,446	17,052
โอน	-	-	962	14,116	660	(15,738)	-
จำหน่าย	-	-	(331)	(11,792)	(562)	-	(13,020)
ณ วันที่ 30 กันยายน 2563	179,269	146,310	614,162	1,797,761	42,234	18,972	2,850,259
โอนไปสินทรัพย์สิทธิการใช้งาน การถือปฏิบัติตาม TFRS 16 เป็น ครั้งแรก (ดูหมายเหตุข้อ 3 (จ))	-	-	-	-	(5,247)	-	(5,247)
เพิ่มขึ้น	-	-	-	4,707	466	22,021	27,235
โอน	-	-	473	19,436	4	(20,093)	-
จำหน่าย	-	-	-	(3,204)	(491)	-	(3,724)
ณ วันที่ 30 กันยายน 2564	179,269	146,310	614,635	1,818,700	36,966	20,900	2,868,523



**บริษัท อาหารสยาม จำกัด (มหาชน) และบริษัทย่อย**  
**หมายเหตุประกอบงบการเงิน**  
**สำหรับปีสิ้นสุดวันที่ 30 กันยายน 2564**

	งบการเงินรวม						รวม
	ที่ดิน	ส่วนปรับปรุง ที่ดิน	อาคาร สิ่งปลูกสร้างและ ส่วนปรับปรุงอาคาร	เครื่องจักร และอุปกรณ์ (พันบาท)	เครื่องตกแต่ง ติดตั้งและ เครื่องใช้ สำนักงาน	สินทรัพย์ ระหว่าง ก่อสร้างและ ติดตั้ง	
<b>ค่าเสื่อมราคาและขาดทุนจากการด้อยค่า</b>							
ณ วันที่ 1 ตุลาคม 2562	-	138,944	512,736	1,516,093	37,090	50,107	2,254,970
ค่าเสื่อมราคาสำหรับปี	-	2,656	14,428	33,662	1,445	682	52,873
จำหน่าย	-	-	(277)	(11,533)	(556)	(335)	(12,701)
<b>ณ วันที่ 30 กันยายน 2563</b>	-	<b>141,600</b>	<b>526,887</b>	<b>1,538,222</b>	<b>37,979</b>	<b>50,454</b>	<b>2,295,142</b>
โอนไปสินทรัพย์ถาวรใช้จาก การถือปฏิบัติตาม TFRS 16 เป็น ครั้งแรก (ดูหมายเหตุข้อ 3 (ข))	-	-	-	-	(2,533)	-	(2,533)
ค่าเสื่อมราคาสำหรับปี	-	2,332	13,989	29,903	520	451	47,195
จำหน่าย	-	-	-	(3,081)	(491)	(29)	(3,601)
<b>ณ วันที่ 30 กันยายน 2564</b>	-	<b>143,932</b>	<b>540,876</b>	<b>1,565,044</b>	<b>35,475</b>	<b>50,876</b>	<b>2,336,203</b>





**บริษัท อาหารสยาม จำกัด (มหาชน) และบริษัทย่อย**  
**หมายเหตุประกอบงบการเงิน**  
**สำหรับปีสิ้นสุดวันที่ 30 กันยายน 2564**

รายการ	งบการเงินเฉพาะกิจการ									
	ที่ดิน	ส่วนปรับปรุง ที่ดิน	อาคาร	เครื่องจักร และอุปกรณ์	เครื่องจักรและ อุปกรณ์ให้เช่า (พันบาท)	เครื่องตกแต่ง ติดตั้งและ เครื่องใช้ สำนักงาน	ยานพาหนะ	สินทรัพย์ ระหว่าง ก่อสร้างและ ติดตั้ง	รวม	
<b>ราคาทุน</b>										
ณ วันที่ 1 ตุลาคม 2562	114,269	128,373	491,734	1,522,845	170,388	39,437	49,782	20,466	2,537,294	
เพิ่มขึ้น	-	-	190	3,150	-	234	-	13,175	16,749	
โอน	-	-	509	14,116	-	660	-	(15,285)	-	
จำหน่าย	-	-	(331)	(11,785)	-	(562)	(335)	-	(13,013)	
<b>ณ วันที่ 30 กันยายน 2563</b>	<b>114,269</b>	<b>128,373</b>	<b>492,102</b>	<b>1,528,326</b>	<b>170,388</b>	<b>39,769</b>	<b>49,447</b>	<b>18,356</b>	<b>2,541,030</b>	
โอนไปสินทรัพย์สิทธิการใช้งาน การถือปฏิบัติตาม TFRS 16 เป็น ครั้งแรก (ดูหมายเหตุข้อ 3 (ข))	-	-	-	-	-	(5,247)	-	-	(5,247)	
เพิ่มขึ้น	-	-	-	4,066	-	420	41	21,927	26,454	
โอน	-	-	473	19,317	-	4	-	(19,794)	-	
จำหน่าย	-	-	-	(2,963)	-	(498)	(29)	-	(3,490)	
<b>ณ วันที่ 30 กันยายน 2564</b>	<b>114,269</b>	<b>128,373</b>	<b>492,575</b>	<b>1,548,746</b>	<b>170,388</b>	<b>34,448</b>	<b>49,459</b>	<b>20,489</b>	<b>2,558,747</b>	



บริษัท อาหารสยาม จำกัด (มหาชน) และบริษัทย่อย  
 หมายเหตุประกอบงบการเงิน  
 สำหรับปีสิ้นสุดวันที่ 30 กันยายน 2564

คำเสื่อมราคาและ ขาดทุนจากการตัดย่ำ	งบการเงินเฉพาะกิจการ								
	ที่ดิน	ส่วนปรับปรุง ที่ดิน	อาคาร	เครื่องจักร และอุปกรณ์	เครื่องจักรและ อุปกรณ์ให้เช่า (พันบาท)	เครื่องตกแต่ง ติดตั้งและ เครื่องใช้ สำนักงาน	สินทรัพย์ ระยะยาว ก่อสร้างและ ติดตั้ง รวม		
ณ วันที่ 1 ตุลาคม 2562	-	125,719	453,066	1,352,152	8,026	34,717	48,130	-	2,021,810
ค่าเสื่อมราคาสำหรับปี	-	746	9,341	28,767	8,026	1,414	597	-	48,891
จำหน่าย	-	-	(277)	(11,526)	-	(556)	(335)	-	(12,694)
<b>ณ วันที่ 30 กันยายน 2563</b>	<b>-</b>	<b>126,465</b>	<b>462,130</b>	<b>1,369,393</b>	<b>16,052</b>	<b>35,575</b>	<b>48,392</b>	<b>-</b>	<b>2,058,007</b>
โอนไปสินทรัพย์สิทธิการใช้จาก การถือปฏิบัติตาม TFRS 16 เป็น ครั้งแรก (ดูหมายเหตุข้อ 3 (ข))	-	-	-	-	-	(2,533)	-	-	(2,533)
ค่าเสื่อมราคาสำหรับปี	-	744	8,913	24,964	8,026	488	391	-	43,526
จำหน่าย	-	-	-	(2,848)	-	(498)	(29)	-	(3,375)
<b>ณ วันที่ 30 กันยายน 2564</b>	<b>-</b>	<b>127,209</b>	<b>471,043</b>	<b>1,391,509</b>	<b>24,078</b>	<b>33,032</b>	<b>48,754</b>	<b>-</b>	<b>2,095,625</b>



**บริษัท อาหารสยาม จำกัด (มหาชน) และบริษัทย่อย**  
**หมายเหตุประกอบงบการเงิน**  
**สำหรับปีสิ้นสุดวันที่ 30 กันยายน 2564**

**14 สัญญาเช่า**

สินทรัพย์สิทธิการใช้ ณ วันที่ 30 กันยายน 2564	งบการเงิน	
	งบการเงินรวม	เฉพาะกิจการ
	(พันบาท)	
ที่ดิน	5,274	4,466
อาคาร	6,703	6,703
อุปกรณ์	5,277	5,197
ยานพาหนะ	3,092	2,975
<b>รวม</b>	<b>20,346</b>	<b>19,341</b>

ในปี 2564 สินทรัพย์สิทธิการใช้ของกลุ่มบริษัทและบริษัทเพิ่มขึ้นเป็นจำนวน 7.08 ล้านบาท

กลุ่มบริษัทได้ทำสัญญาเช่าที่ดิน อาคาร อุปกรณ์และยานพาหนะหลายสัญญา สัญญาเช่าดังกล่าวมีระยะเวลาเช่า 3 ปี ถึง 5 ปี โดยมีสิทธิต่อสัญญาเช่าเมื่อสิ้นสุดอายุสัญญา ค่าเช่ากำหนดชำระเป็นรายเดือนตามอัตราที่ระบุไว้ในสัญญา

สำหรับปีสิ้นสุดวันที่ 30 กันยายน	งบการเงินรวม		งบการเงินเฉพาะกิจการ	
	2564	2563	2564	2563
	(พันบาท)			

**จำนวนที่รับรู้ในกำไรหรือขาดทุน**

ค่าเสื่อมราคาของสินทรัพย์สิทธิการใช้

- ที่ดิน	9,110	-	7,126	-
- อาคาร	3,007	-	3,007	-
- อุปกรณ์	1,522	-	1,462	-
- ยานพาหนะ	2,647	-	2,423	-
ดอกเบี้ยจ่ายของหนี้สินตามสัญญาเช่า	996	-	903	-
ค่าใช้จ่ายที่เกี่ยวข้องกับสัญญาเช่าระยะสั้น	2,417	-	2,019	-
ค่าใช้จ่ายที่เกี่ยวข้องกับสัญญาเช่าสินทรัพย์ที่มีมูลค่าต่ำ	120	-	15	-
ค่าเช่าจ่าย	-	13,731	-	12,453

ในปี 2564 กระแสเงินสดจ่ายทั้งหมดของสัญญาเช่าของกลุ่มบริษัทและบริษัทมีจำนวน 16.87 ล้านบาท และ 14.60 ล้านบาท ตามลำดับ



**บริษัท อาหารสยาม จำกัด (มหาชน) และบริษัทย่อย**  
**หมายเหตุประกอบงบการเงิน**  
**สำหรับปีสิ้นสุดวันที่ 30 กันยายน 2564**

**15 หนี้สินที่มีภาระดอกเบี้ย**

ณ วันที่ 30 กันยายน	หมายเหตุ	งบการเงินรวม		งบการเงินเฉพาะกิจการ	
		2564	2563	2564	2563
(พันบาท)					
<b>ส่วนที่ไม่มีหลักประกัน</b>					
เงินกู้ยืมระยะสั้นจากสถาบันการเงิน		30,000	20,000	30,000	20,000
เงินกู้ยืมระยะสั้นจากบริษัทร่วม	5	34,000	34,000	34,000	34,000
หนี้สินตามสัญญาเช่า					
(2563: หนี้สินตามสัญญาเช่าการเงิน)		19,037	990	17,934	990
<b>รวมหนี้สินที่มีภาระดอกเบี้ย</b>		<b>83,037</b>	<b>54,990</b>	<b>81,934</b>	<b>54,990</b>

ณ วันที่ 30 กันยายน 2564 กลุ่มบริษัทและบริษัทมีวงเงินสินเชื่อซึ่งยังมีได้เบิกใช้เป็นจำนวนเงินรวม 1,045 ล้านบาท และ 980 ล้านบาท ตามลำดับ (2563: 1,055 ล้านบาท และ 990 ล้านบาท ตามลำดับ)

หนี้สินตามสัญญาเช่าการเงิน	งบการเงินรวม/งบการเงินเฉพาะกิจการ		
	จำนวนเงิน ขั้นต่ำ ที่ต้องจ่าย	ดอกเบี้ย	มูลค่าปัจจุบัน ของจำนวนเงิน ขั้นต่ำที่ต้องจ่าย
(พันบาท)			
<b>ณ วันที่ 30 กันยายน 2563</b>			
ภายใน 1 ปี	1,011	21	990
1 - 5 ปี	-	-	-
<b>รวม</b>	<b>1,011</b>	<b>21</b>	<b>990</b>



**บริษัท อาหารสยาม จำกัด (มหาชน) และบริษัทย่อย**  
**หมายเหตุประกอบงบการเงิน**  
**สำหรับปีสิ้นสุดวันที่ 30 กันยายน 2564**

การเปลี่ยนแปลงของหนี้สินที่เกิดจากกิจกรรมจัดหาเงิน

	งบการเงินรวม			รวม
	เงินกู้ยืมระยะสั้น จากสถาบันการเงิน	เงินกู้ยืมระยะสั้น จากบริษัทร่วม	หนี้สินตามสัญญาเช่า (2563: หนี้สินตาม สัญญาเช่าการเงิน)	
	(พันบาท)			
<b>2564</b>				
ณ วันที่ 1 ตุลาคม 2563	20,000	34,000	26,836	80,836
การเปลี่ยนแปลงจากกระแส				
เงินสดจากการจัดหาเงิน	10,000	-	(16,866)	(16,866)
การเปลี่ยนแปลงอื่น	-	-	9,067	9,067
<b>ณ วันที่ 30 กันยายน 2564</b>	<b>30,000</b>	<b>34,000</b>	<b>19,037</b>	<b>83,037</b>
<b>2563</b>				
ณ วันที่ 1 ตุลาคม 2562	-	-	2,756	2,756
การเปลี่ยนแปลงจากกระแส				
เงินสดจากการจัดหาเงิน	20,000	34,000	(1,766)	52,234
<b>ณ วันที่ 30 กันยายน 2563</b>	<b>20,000</b>	<b>34,000</b>	<b>990</b>	<b>54,990</b>
<b>งบการเงินเฉพาะกิจการ</b>				
	หนี้สินตามสัญญาเช่า			รวม
	เงินกู้ยืมระยะสั้น จากสถาบันการเงิน	เงินกู้ยืมระยะสั้น จากบริษัทร่วม	(2563: หนี้สินตาม สัญญาเช่าการเงิน)	
	(พันบาท)			
<b>2564</b>				
ณ วันที่ 1 ตุลาคม 2563	20,000	34,000	23,563	77,563
การเปลี่ยนแปลงจากกระแส				
เงินสดจากการจัดหาเงิน	10,000	-	(13,701)	(13,701)
การเปลี่ยนแปลงอื่น	-	-	8,072	8,072
<b>ณ วันที่ 30 กันยายน 2564</b>	<b>30,000</b>	<b>34,000</b>	<b>17,934</b>	<b>81,934</b>





**บริษัท อาหารสยาม จำกัด (มหาชน) และบริษัทย่อย**  
**หมายเหตุประกอบงบการเงิน**  
**สำหรับปีสิ้นสุดวันที่ 30 กันยายน 2564**

	งบการเงินเฉพาะกิจการ			รวม
	เงินกู้ยืมระยะสั้น จากสถาบันการเงิน	เงินกู้ยืมระยะสั้น จากบริษัทร่วม	หนี้สินตามสัญญาเช่า (2563: หนี้สินตาม สัญญาเช่าการเงิน) (พันบาท)	
<b>2563</b>				
ณ วันที่ 1 ตุลาคม 2562	-	-	2,756	2,756
การเปลี่ยนแปลงจากกระแส เงินสดจากการจัดหาเงิน	20,000	34,000	(1,766)	52,234
<b>ณ วันที่ 30 กันยายน 2563</b>	<b>20,000</b>	<b>34,000</b>	<b>990</b>	<b>54,990</b>

**16 ประเมินการหนี้สินไม่หมุนเวียนสำหรับผลประโยชน์พนักงาน**

	งบการเงินรวม		งบการเงินเฉพาะกิจการ	
	2564	2563	2564	2563
	(พันบาท)			
โครงการผลประโยชน์ที่กำหนดไว้	88,824	92,579	84,949	89,362
ผลประโยชน์ระยะยาวอื่น	4,465	5,448	4,465	5,448
<b>รวม</b>	<b>93,289</b>	<b>98,027</b>	<b>89,414</b>	<b>94,810</b>

**โครงการผลประโยชน์ที่กำหนดไว้**

กลุ่มบริษัทและบริษัทจัดการ โครงการผลประโยชน์ที่กำหนดไว้ตามข้อกำหนดของพระราชบัญญัติคุ้มครองแรงงาน พ.ศ. 2541 ในการให้ผลประโยชน์เมื่อเกษียณแก่พนักงานตามสิทธิและอายุงาน โครงการผลประโยชน์ที่กำหนดไว้มีความเสี่ยงจากการประเมินการตามหลักคณิตศาสตร์ประกันภัย ได้แก่ ความเสี่ยงของช่วงชีวิต และความเสี่ยงจากอัตราดอกเบี้ย

**บริษัท อาหารสยาม จำกัด (มหาชน) และบริษัทย่อย**  
**หมายเหตุประกอบงบการเงิน**  
**สำหรับปีสิ้นสุดวันที่ 30 กันยายน 2564**

มูลค่าปัจจุบันของภาระผูกพันตาม	งบการเงินรวม		งบการเงินเฉพาะกิจการ	
โครงการผลประโยชน์	2564	2563	2564	2563
		(พันบาท)		
ณ วันต้นปี	98,027	103,690	94,810	99,561
<b>รับรู้ในกำไรหรือขาดทุน</b>				
ต้นทุนบริการปัจจุบัน	5,774	6,959	5,240	6,263
ดอกเบี้ยจากภาระผูกพัน	1,713	2,596	1,589	2,433
	<b>7,487</b>	<b>9,555</b>	<b>6,829</b>	<b>8,696</b>
<b>รับรู้ในกำไรขาดทุนเบ็ดเสร็จอื่น</b>				
กำไรจากการประมาณการตามหลักคณิตศาสตร์				
ประกันภัย				
- ข้อสมมติด้านประชากรศาสตร์	(10,276)	-	(10,276)	-
- ข้อสมมติทางการเงิน	3,036	-	3,036	-
- การปรับปรุงจากประสบการณ์	3,522	(2,852)	3,522	(2,852)
	<b>(3,718)</b>	<b>(2,852)</b>	<b>(3,718)</b>	<b>(2,852)</b>
ผลประโยชน์จ่าย	(8,507)	(12,366)	(8,507)	(10,595)
ณ วันสิ้นปี	<b>93,289</b>	<b>98,027</b>	<b>89,414</b>	<b>94,810</b>

ข้อสมมติหลักในการประมาณการตาม	งบการเงินรวม		งบการเงินเฉพาะกิจการ	
หลักคณิตศาสตร์ประกันภัย	2564	2563	2564	2563
		(ร้อยละ)		
อัตราคิดลด	1.97 และ 3.34	2.53 และ 3.34	1.97	2.53
การเพิ่มขึ้นของเงินเดือนในอนาคต	1.50 และ 5.00	4.00 และ 5.00	1.50 - 3.00	4.00
อัตราการหมุนเวียนของพนักงาน	0.00 - 20.00	0.00 - 20.00	0.00 - 14.00	0.00 - 20.00

ข้อสมมติเกี่ยวกับอัตราระยะในอนาคตถือตามข้อมูลทางสถิติที่เผยแพร่ทั่วไปและตารางมรณะ

ณ วันที่ 30 กันยายน 2564 ระยะเวลาถัวเฉลี่ยถ่วงน้ำหนักของภาระผูกพันผลประโยชน์ที่กำหนดไว้เป็น 10 ปี ถึง 14 ปี (2563: 10 ปี ถึง 14 ปี)



## บริษัท อาหารสยาม จำกัด (มหาชน) และบริษัทย่อย

### หมายเหตุประกอบงบการเงิน

#### สำหรับปีสิ้นสุดวันที่ 30 กันยายน 2564

#### การวิเคราะห์ความอ่อนไหว

การเปลี่ยนแปลงในแต่ละข้อสมมติที่เกี่ยวข้องในการประมาณการตามหลักคณิตศาสตร์ประกันภัยที่อาจเป็นไปได้ อย่างสมเหตุสมผล ณ วันที่รายงาน โดยถือว่าข้อสมมติอื่นๆ คงที่

ผลกระทบต่อภาวะผูกพันของโครงการผลประโยชน์ ณ วันที่ 30 กันยายน	งบการเงินรวม			
	ข้อสมมติเพิ่มขึ้นร้อยละ 1		ข้อสมมติลดลงร้อยละ 1	
	2564	2563	2564	2563
	(พันบาท)			
อัตราคิดลด	(8,657)	(10,472)	3,629	2,934
การเพิ่มขึ้นของเงินเดือนในอนาคต	3,551	3,761	(8,675)	(11,317)
อัตราการหมุนเวียนของพนักงาน	(6,674)	(8,833)	1,265	949

ผลกระทบต่อภาวะผูกพันของโครงการผลประโยชน์ ณ วันที่ 30 กันยายน	งบการเงินเฉพาะกิจการ			
	ข้อสมมติเพิ่มขึ้นร้อยละ 1		ข้อสมมติลดลงร้อยละ 1	
	2564	2563	2564	2563
	(พันบาท)			
อัตราคิดลด	(8,255)	(10,126)	3,151	2,519
การเพิ่มขึ้นของเงินเดือนในอนาคต	2,958	3,288	(8,180)	(10,921)
อัตราการหมุนเวียนของพนักงาน	(6,427)	(8,633)	982	719

#### 17 ทุนเรือนหุ้น

ผู้ถือหุ้นสามัญจะได้รับสิทธิในการรับเงินปันผลจากการประกาศจ่ายเงินปันผลและมีสิทธิออกเสียงลงคะแนนหนึ่งเสียงต่อหนึ่งหุ้นในที่ประชุมของบริษัท

#### ส่วนเกินมูลค่าหุ้น

ตามบทบัญญัติแห่งพระราชบัญญัติบริษัทมหาชนจำกัด พ.ศ. 2535 มาตรา 51 ในกรณีที่บริษัทเสนอขายหุ้นสูงกว่ามูลค่าหุ้นที่จดทะเบียนไว้ บริษัทต้องนำค่าหุ้นส่วนเกินนี้ตั้งเป็นทุนสำรอง (“ส่วนเกินมูลค่าหุ้น”) ส่วนเกินมูลค่าหุ้นนี้จะนำไปจ่ายเป็นเงินปันผลไม่ได้



# บริษัท อาหารสยาม จำกัด (มหาชน) และบริษัทย่อย

## หมายเหตุประกอบงบการเงิน

### สำหรับปีสิ้นสุดวันที่ 30 กันยายน 2564

#### 18 สำรอง

##### สำรองตามกฎหมาย

ตามบทบัญญัติแห่งพระราชบัญญัติบริษัทมหาชนจำกัด พ.ศ. 2535 มาตรา 116 บริษัทจะต้องจัดสรรทุนสำรอง (“สำรองตามกฎหมาย”) อย่างน้อยร้อยละ 5 ของกำไรสุทธิประจำปีหลังจากหักขาดทุนสะสมยกมา (ถ้ามี) จนกว่าสำรองดังกล่าวมีจำนวนไม่น้อยกว่าร้อยละ 10 ของทุนจดทะเบียน เงินสำรองนี้จะนำไปจ่ายเป็นเงินปันผลไม่ได้

##### องค์ประกอบอื่นของส่วนของผู้ถือหุ้น

##### สำรองการป้องกันความเสี่ยงกระแสเงินสด

สำรองการป้องกันความเสี่ยงกระแสเงินสดประกอบด้วย

- ผลสะสมของส่วนที่มีประสิทธิภาพของการเปลี่ยนแปลงในมูลค่ายุติธรรมของเครื่องมือที่ใช้ในการป้องกันความเสี่ยงซึ่งใช้ในการป้องกันความเสี่ยงในกระแสเงินสด ซึ่งรอการรับรู้ในภายหลังในกำไรหรือขาดทุนหรือรวมเป็นต้นทุนเมื่อเริ่มแรก หรือมูลค่าตามบัญชีอื่นของสินทรัพย์ที่ไม่ใช่สินทรัพย์ทางการเงินหรือหนี้สินที่ไม่ใช่หนี้สินทางการเงิน
- สำรองต้นทุนการป้องกันความเสี่ยงสะท้อนถึงกำไรหรือขาดทุนของส่วนที่ไม่รวมในเครื่องมือที่ใช้ในการป้องกันความเสี่ยงที่กำหนดไว้ ซึ่งเกี่ยวข้องกับองค์ประกอบราคาล่วงหน้าของสัญญาฟอว์เวิร์ดโดยรับรู้เมื่อเริ่มแรกในกำไรขาดทุนเบ็ดเสร็จอื่นและบันทึกบัญชีเช่นเดียวกับกำไรหรือขาดทุนในสำรองการป้องกันความเสี่ยง

##### สำรองการเปลี่ยนแปลงในมูลค่ายุติธรรมของปี 2564

สำรองการเปลี่ยนแปลงในมูลค่ายุติธรรมประกอบด้วย

- ผลสะสมของการเปลี่ยนแปลงในมูลค่ายุติธรรมสุทธิของตราสารทุนที่กำหนดให้วัดมูลค่ายุติธรรมผ่านกำไรขาดทุนเบ็ดเสร็จอื่น

##### สำรองการเปลี่ยนแปลงในมูลค่ายุติธรรมของปี 2563

การเปลี่ยนแปลงในมูลค่ายุติธรรมของเงินลงทุนเพื่อขายประกอบด้วยผลรวมการเปลี่ยนแปลงในมูลค่ายุติธรรมของเงินลงทุนเพื่อขายจนกระทั่งมีการตัดรายการหรือเกิดการด้อยค่า

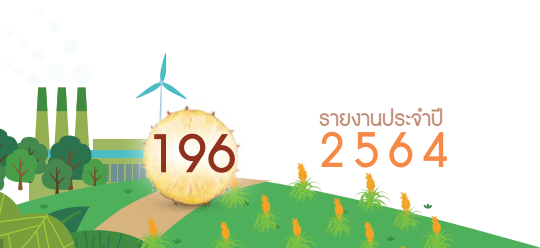

**บริษัท อาหารสยาม จำกัด (มหาชน) และบริษัทย่อย**  
**หมายเหตุประกอบงบการเงิน**  
**สำหรับปีสิ้นสุดวันที่ 30 กันยายน 2564**

**19 ส่วนงานดำเนินงานและการจำแนกรายได้**

ผู้บริหารพิจารณาว่ากลุ่มบริษัทดำเนินกิจการในส่วนงานเดียวคือธุรกิจสับปะรด ดังนั้นจึงมีส่วนงานที่รายงานเพียงส่วนงานเดียว

**(ก) ส่วนงานภูมิศาสตร์**

กลุ่มบริษัทมีฐานการดำเนินธุรกิจในประเทศไทย โดยส่วนใหญ่สินค้าที่ผลิตได้จะส่งไปจำหน่ายโดยตรงที่ต่างประเทศให้กับลูกค้าภายนอก

ในการนำเสนอการจำแนกส่วนงานภูมิศาสตร์ รายได้ตามส่วนงานแยกตามที่ตั้งทางภูมิศาสตร์ของลูกค้า สินทรัพย์ตามส่วนงานแยกตามสถานที่ตั้งทางภูมิศาสตร์ของลูกค้า

ข้อมูลส่วนงานภูมิศาสตร์	งบการเงินรวม			
	รายได้		สินทรัพย์ไม่หมุนเวียน	
	2564	2563	2564	2563
	(พันบาท)			
ต่างประเทศ	2,459,126	1,804,347	-	-
ประเทศไทย	146,055	136,840	1,130,544	1,102,361
<b>รวมรายได้</b>	<b>2,605,181</b>	<b>1,941,187</b>	<b>1,130,544</b>	<b>1,102,361</b>

ช่วงเวลาในการรับรู้รายได้	งบการเงินรวม	
	รายได้	
	2564	2563
	(พันบาท)	
ณ เวลาใดเวลาหนึ่ง	2,605,181	1,941,187
<b>รวมรายได้</b>	<b>2,605,181</b>	<b>1,941,187</b>

**(ข) ลูกค้ารายใหญ่**

รายได้จากลูกค้ารายใหญ่หลายรายของกลุ่มบริษัทรวมเป็นเงินประมาณ 316.43 ล้านบาท (2563: 322.49 ล้านบาท) จากรายได้รวมของกลุ่มบริษัท



**บริษัท อาหารสยาม จำกัด (มหาชน) และบริษัทย่อย**  
**หมายเหตุประกอบงบการเงิน**  
**สำหรับปีสิ้นสุดวันที่ 30 กันยายน 2564**

**20 ค่าใช้จ่ายผลประโยชน์ของพนักงาน**

หมายเหตุ	งบการเงินรวม		งบการเงินเฉพาะกิจการ	
	2564	2563	2564	2563
	(พันบาท)			
เงินเดือนและค่าแรง	445,495	418,465	381,288	356,308
โบนัส	35,201	17,334	32,320	16,137
เงินสมทบกองทุนประกันสังคม	9,027	12,490	7,526	10,329
โครงการผลประโยชน์ที่กำหนดไว้	7,487	9,555	6,828	8,696
โครงการสมทบเงิน	7,292	7,604	7,292	7,604
ค่าเบี้ยประชุมกรรมการ	6,305	6,285	6,305	6,285
อื่นๆ	12,597	9,747	12,254	9,626
<b>รวม</b>	<b>523,404</b>	<b>481,480</b>	<b>453,813</b>	<b>414,985</b>

**โครงการสมทบเงิน**

กลุ่มบริษัทได้จัดตั้งกองทุนสำรองเลี้ยงชีพสำหรับพนักงานของกลุ่มบริษัทบนพื้นฐานความสมัครใจของพนักงานในการเป็นสมาชิกของกองทุน โดยพนักงานจ่ายเงินสะสมในอัตราร้อยละ 3 ถึงอัตราร้อยละ 5 ของเงินเดือนทุกเดือน และกลุ่มบริษัทจ่ายสมทบในอัตราร้อยละ 3 ถึงอัตราร้อยละ 5 ของเงินเดือนของพนักงานทุกเดือน กองทุนสำรองเลี้ยงชีพนี้ได้จัดทะเบียนเป็นกองทุนสำรองเลี้ยงชีพตามข้อกำหนดของกระทรวงการคลังและจัดการกองทุนโดยผู้จัดการกองทุนที่ได้รับอนุญาต

**21 ค่าใช้จ่ายตามลักษณะ**

หมายเหตุ	งบการเงินรวม		งบการเงินเฉพาะกิจการ	
	2564	2563	2564	2563
	(พันบาท)			
การเปลี่ยนแปลงในสินค้าสำเร็จรูป				
และสินค้ากึ่งสำเร็จรูป		(150,642)	69,643	(157,257)
วัตถุดิบและวัสดุสิ้นเปลืองใช้ไป		1,799,597	1,434,644	1,497,951
ค่าใช้จ่ายผลประโยชน์ของพนักงาน	20	523,404	481,480	453,813
ค่าเสื่อมราคาและค่าตัดจำหน่าย		51,125	49,883	48,517
กลับรายการขาดทุนจากการปรับมูลค่าสินค้า	6	(53,340)	(32,693)	(52,599)
ค่าขนส่งและค่าใช้จ่ายส่งออก		47,947	42,645	43,056
ค่าเช่าจ่ายและค่าบริการ		9,808	15,437	8,742
อื่นๆ		366,565	384,556	725,183
<b>รวมต้นทุนขาย ค่าใช้จ่ายในการจัดจำหน่าย</b>		<b>2,594,464</b>	<b>2,445,595</b>	<b>2,567,406</b>
<b>ค่าใช้จ่ายในการบริหาร และค่าใช้จ่ายกำลังการผลิตว่างเปล่า</b>		<b>2,445,595</b>	<b>2,567,406</b>	<b>2,297,947</b>



**บริษัท อาหารสยาม จำกัด (มหาชน) และบริษัทย่อย**  
**หมายเหตุประกอบงบการเงิน**  
**สำหรับปีสิ้นสุดวันที่ 30 กันยายน 2564**

22 ภาษีเงินได้

ภาษีเงินได้ที่รับรู้ในกำไรหรือขาดทุน	งบการเงินรวม			งบการเงินเฉพาะกิจการ		
	2564	2563		2564	2563	
			(พันบาท)			
ภาษีเงินได้ของงวดปัจจุบัน						
สำหรับงวดปัจจุบัน	-	-		-	-	
ภาษีเงินได้รอการตัดบัญชี						
การเปลี่ยนแปลงของผลต่างชั่วคราว	(7,466)	(50,557)		(7,572)	(45,626)	
<b>รวมรายได้ภาษีเงินได้</b>	<b>(7,466)</b>	<b>(50,557)</b>		<b>(7,572)</b>	<b>(45,626)</b>	
<b>ภาษีเงินได้รับรู้ใน</b>	<b>งบการเงินรวม</b>					
<b>กำไรขาดทุนเบ็ดเสร็จอื่น</b>	2564			2563		
	รายได้			รายได้		
	ก่อน	(ค่าใช้จ่าย)	สุทธิจาก	ก่อน	(ค่าใช้จ่าย)	สุทธิจาก
	ภาษีเงินได้	ภาษีเงินได้	ภาษีเงินได้	ภาษีเงินได้	ภาษีเงินได้	ภาษีเงินได้
	(พันบาท)					
สำรองการป้องกันความเสี่ยง						
กระแสเงินสด	(19,248)	3,850	(15,398)	-	-	-
กำไรจากการประมาณการตามหลัก						
คณิตศาสตร์ประกันภัย	3,718	(744)	2,974	2,852	(570)	2,282
<b>รวม</b>	<b>(15,530)</b>	<b>3,106</b>	<b>(12,424)</b>	<b>2,852</b>	<b>(570)</b>	<b>2,282</b>



**บริษัท อาหารสยาม จำกัด (มหาชน) และบริษัทย่อย**  
**หมายเหตุประกอบงบการเงิน**  
**สำหรับปีสิ้นสุดวันที่ 30 กันยายน 2564**

ภาษีเงินได้รักรู้ใน	งบการเงินเฉพาะกิจการ					
	2564			2563		
กำไรขาดทุนเบ็ดเสร็จอื่น	รายได้	สุทธิจาก	รายได้	สุทธิจาก	รายได้	สุทธิจาก
	ก่อน	(ค่าใช้จ่าย)	ก่อน	(ค่าใช้จ่าย)	ก่อน	(ค่าใช้จ่าย)
	ภาษีเงินได้	ภาษีเงินได้	ภาษีเงินได้	ภาษีเงินได้	ภาษีเงินได้	ภาษีเงินได้
	(พันบาท)					
สำรองการป้องกันความเสี่ยง						
กระแสเงินสด	(19,248)	3,850	(15,398)	-	-	-
กำไรจากการประมาณการตามหลัก						
คณิตศาสตร์ประกันภัย	3,718	(744)	2,974	2,852	(570)	2,282
<b>รวม</b>	<b>(15,530)</b>	<b>3,106</b>	<b>(12,424)</b>	<b>2,852</b>	<b>(570)</b>	<b>2,282</b>

การกระทบยอดเพื่อหาอัตราภาษีที่แท้จริง	งบการเงินรวม			
	2564		2563	
	อัตราภาษี	อัตราภาษี	อัตราภาษี	อัตราภาษี
	(ร้อยละ)	(พันบาท)	(ร้อยละ)	(พันบาท)
กำไร (ขาดทุน) ก่อนภาษีเงินได้รวม		80,666		(297,128)
จำนวนภาษีตามอัตราภาษีเงินได้	20.00	16,133	20.00	(59,426)
ส่วนแบ่งกำไรของบริษัทร่วมที่ใช้วิธีส่วนได้เสีย				
- สุทธิจากภาษีเงินได้		(9,998)		(13,496)
รายได้เงินปันผลที่ได้รับยกเว้นภาษี		(1,195)		(1,826)
ค่าใช้จ่ายทางภาษีที่ถือเป็นรายจ่ายได้เพิ่มขึ้น		(912)		(975)
ค่าใช้จ่ายต้องห้ามทางภาษี		(10,377)		(6,466)
ขาดทุนทางภาษีในงวดก่อนที่รับรู้เป็นสินทรัพย์				
ภาษีเงินได้รอการตัดบัญชีในงวดปัจจุบัน		(7,805)		(53,464)
ผลขาดทุนในงวดปัจจุบันที่ไม่รับรู้เป็น				
สินทรัพย์ภาษีเงินได้รอการตัดบัญชี		6,688		85,096
<b>รวม</b>	<b>(9.26)</b>	<b>(7,466)</b>	<b>(17.02)</b>	<b>(50,557)</b>





**บริษัท อาหารสยาม จำกัด (มหาชน) และบริษัทย่อย**  
**หมายเหตุประกอบงบการเงิน**  
**สำหรับปีสิ้นสุดวันที่ 30 กันยายน 2564**

**การกระทบยอดเพื่อหาอัตราภาษีที่แท้จริง**

	2564		2563	
	อัตราภาษี		อัตราภาษี	
	(ร้อยละ)	(พันบาท)	(ร้อยละ)	(พันบาท)
กำไร (ขาดทุน) ก่อนภาษีเงินได้รวม		111,657		(276,998)
จำนวนภาษีตามอัตราภาษีเงินได้	20.00	22,331	20.00	(55,400)
รายได้เงินปันผลที่ได้รับการยกเว้นภาษี		(10,796)		(14,146)
ค่าใช้จ่ายทางภาษีที่ถือเป็นรายจ่ายได้เพิ่มขึ้น		(822)		(879)
ค่าใช้จ่ายต้องห้ามทางภาษี		(10,480)		17,937
ขาดทุนทางภาษีในงวดก่อนที่รับรู้เป็นสินทรัพย์				
ภาษีเงินได้รอการตัดบัญชีในงวดปัจจุบัน		(7,805)		(64,927)
ผลขาดทุนในงวดปัจจุบันที่ไม่รับรู้เป็น				
สินทรัพย์ภาษีเงินได้รอการตัดบัญชี		-		60,326
ตัดผลขาดทุนในงวดก่อนที่รับรู้เป็น				
สินทรัพย์ภาษีเงินได้รอการตัดบัญชี		-		11,463
<b>รวม</b>	<b>(6.78)</b>	<b>(7,572)</b>	<b>(16.47)</b>	<b>(45,626)</b>

**ภาษีเงินได้รอการตัดบัญชี**

**ณ วันที่ 30 กันยายน**

	งบการเงินรวม		งบการเงินเฉพาะกิจการ	
	2564	2563	2564	2563
				(พันบาท)
สินทรัพย์	102,618	100,243	90,592	87,431
หนี้สิน	(2,946)	(11,143)	(2,946)	(10,463)
<b>สินทรัพย์ภาษีเงินได้รอการตัดบัญชีสุทธิ</b>	<b>99,672</b>	<b>89,100</b>	<b>87,646</b>	<b>76,968</b>



**บริษัท อาหารสยาม จำกัด (มหาชน) และบริษัทย่อย**  
**หมายเหตุประกอบงบการเงิน**  
**สำหรับปีสิ้นสุดวันที่ 30 กันยายน 2564**

ภาษีเงินได้รอการตัดบัญชี	ณ วันต้นปี	งบการเงินรวม		ณ วันสิ้นปี
		บันทึกเป็น (รายจ่าย) / รายได้ใน		
		กำไรหรือ ขาดทุน	กำไรขาดทุน เบ็ดเสร็จอื่น (พันบาท)	
<b>2564</b>				
<b>สินทรัพย์ภาษีเงินได้รอการตัดบัญชี</b>				
สินค้าคงเหลือ	-	14	-	14
หนี้สินผลประโยชน์พนักงาน	19,606	(204)	(744)	18,658
ที่ดิน อาคารและอุปกรณ์ (ตัดรายการกำไรจากการจำหน่าย เครื่องจักรและอุปกรณ์ระหว่างกัน)	12,169	(935)	-	11,234
อนุพันธ์	228	2,415	3,850	6,493
อื่นๆ	160	73	-	233
ยอดขาดทุนยกไป	68,080	(2,094)	-	65,986
<b>รวม</b>	<b>100,243</b>	<b>(731)</b>	<b>3,106</b>	<b>102,618</b>
<b>หนี้สินภาษีเงินได้รอการตัดบัญชี</b>				
สินค้าคงเหลือ	(680)	680	-	-
สินทรัพย์ชีวภาพ	(8,775)	8,201	-	(574)
อื่นๆ	(1,688)	(684)	-	(2,372)
<b>รวม</b>	<b>(11,143)</b>	<b>8,197</b>	<b>-</b>	<b>(2,946)</b>
<b>สุทธิ</b>	<b>89,100</b>	<b>7,466</b>	<b>3,106</b>	<b>99,672</b>



**บริษัท อาหารสยาม จำกัด (มหาชน) และบริษัทย่อย**  
**หมายเหตุประกอบงบการเงิน**  
**สำหรับปีสิ้นสุดวันที่ 30 กันยายน 2564**

ภาษีเงินได้รอการตัดบัญชี	ณ วันต้นปี	งบการเงินรวม		ณ วันสิ้นปี
		บันทึกเป็น (รายจ่าย) / รายได้ใน		
		กำไรหรือ ขาดทุน	กำไรขาดทุน เบ็ดเสร็จอื่น (พันบาท)	
<b>2563</b>				
<b>สินทรัพย์ภาษีเงินได้รอการตัดบัญชี</b>				
หนี้สินผลประโยชน์พนักงาน ที่ดิน อาคารและอุปกรณ์ (ตัดรายการกำไรจากการจำหน่าย เครื่องจักรและอุปกรณ์ระหว่างกัน)	20,738	(562)	(570)	19,606
อนุพันธ์	-	228	-	228
อื่นๆ	160	-	-	160
ยอดขาดทุนยกไป	14,616	53,464	-	68,080
<b>รวม</b>	<b>48,625</b>	<b>52,188</b>	<b>(570)</b>	<b>100,243</b>
<b>หนี้สินภาษีเงินได้รอการตัดบัญชี</b>				
สินค้าคงเหลือ	(6,735)	6,055	-	(680)
สินทรัพย์ชีวภาพ	(1,899)	(6,876)	-	(8,775)
อื่นๆ	(878)	(810)	-	(1,688)
<b>รวม</b>	<b>(9,512)</b>	<b>(1,631)</b>	<b>-</b>	<b>(11,143)</b>
<b>สุทธิ</b>	<b>39,113</b>	<b>50,557</b>	<b>(570)</b>	<b>89,100</b>



**บริษัท อาหารสยาม จำกัด (มหาชน) และบริษัทย่อย**  
**หมายเหตุประกอบงบการเงิน**  
**สำหรับปีสิ้นสุดวันที่ 30 กันยายน 2564**

ภาษีเงินได้รอการตัดบัญชี	ณ วันต้นปี	งบการเงินเฉพาะกิจการ		ณ วันสิ้นปี
		บันทึกเป็น (รายจ่าย) / รายได้ใน		
		กำไรหรือ	กำไรขาดทุน	
		ขาดทุน	เบ็ดเสร็จอื่น	
		(พันบาท)		
<b>2564</b>				
<b>สินทรัพย์ภาษีเงินได้รอการตัดบัญชี</b>				
หนี้สินผลประโยชน์พนักงาน	18,963	(336)	(744)	17,883
อนุพันธ์	228	2,415	3,850	6,493
อื่นๆ	160	70	-	230
ยอดขาดทุนยกไป	68,080	(2,094)	-	65,986
<b>รวม</b>	<b>87,431</b>	<b>55</b>	<b>3,106</b>	<b>90,592</b>
<b>หนี้สินภาษีเงินได้รอการตัดบัญชี</b>				
สินทรัพย์ชีวภาพ	(8,775)	8,201	-	(574)
อื่นๆ	(1,688)	(684)	-	(2,372)
<b>รวม</b>	<b>(10,463)</b>	<b>7,517</b>	<b>-</b>	<b>(2,946)</b>
<b>สุทธิ</b>	<b>76,968</b>	<b>7,572</b>	<b>3,106</b>	<b>87,646</b>

ภาษีเงินได้รอการตัดบัญชี	ณ วันต้นปี	งบการเงินเฉพาะกิจการ		ณ วันสิ้นปี
		บันทึกเป็น (รายจ่าย) / รายได้ใน		
		กำไรหรือ	กำไรขาดทุน	
		ขาดทุน	เบ็ดเสร็จอื่น	
		(พันบาท)		
<b>2563</b>				
<b>สินทรัพย์ภาษีเงินได้รอการตัดบัญชี</b>				
หนี้สินผลประโยชน์พนักงาน	19,913	(380)	(570)	18,963
อนุพันธ์	-	228	-	228
อื่นๆ	160	-	-	160
ยอดขาดทุนยกไป	14,616	53,464	-	68,080
<b>รวม</b>	<b>34,689</b>	<b>53,312</b>	<b>(570)</b>	<b>87,431</b>



**บริษัท อาหารสยาม จำกัด (มหาชน) และบริษัทย่อย**  
**หมายเหตุประกอบงบการเงิน**  
**สำหรับปีสิ้นสุดวันที่ 30 กันยายน 2564**

ภาษีเงินได้รอการตัดบัญชี	ณ วันต้นปี	งบการเงินเฉพาะกิจการ		ณ วันสิ้นปี
		บันทึกเป็น (รายจ่าย) / รายได้ใน		
		กำไรหรือ	กำไรขาดทุน	
		ขาดทุน	เบ็ดเสร็จอื่น	
		(พันบาท)		
<b>2563</b>				
<b>หนี้สินภาษีเงินได้รอการตัดบัญชี</b>				
สินทรัพย์ชีวภาพ	(1,899)	(6,876)	-	(8,775)
อื่นๆ	(878)	(810)	-	(1,688)
<b>รวม</b>	<b>(2,777)</b>	<b>(7,686)</b>	<b>-</b>	<b>(10,463)</b>
<b>สุทธิ</b>	<b>31,912</b>	<b>45,626</b>	<b>(570)</b>	<b>76,968</b>

ขาดทุนทางภาษีจะสิ้นสุดอายุในปี 2567 และปี 2568 บริษัทได้รับรู้ผลขาดทุนทางภาษีเป็นสินทรัพย์ภาษีเงินได้รอการตัดบัญชี เนื่องจากเชื่อว่าจะมีกำไรทางภาษีเพียงพอที่จะนำผลขาดทุนทางภาษีที่ยังไม่ได้ใช้มาใช้ประโยชน์ได้ โดยฝ่ายบริหารได้มีการกำหนดแผนธุรกิจเพื่อลดผลขาดทุนดังกล่าวและเพิ่มประสิทธิภาพในการดำเนินงานให้มากขึ้น ซึ่งเป็นไปตามแผนธุรกิจของกลุ่มบริษัทที่กำไรจากการดำเนินงานของกลุ่มบริษัทจะเพิ่มขึ้นในอนาคต

สินทรัพย์ภาษีเงินได้รอการตัดบัญชีที่ยังไม่ได้รับรู้	งบการเงินรวม		งบการเงินเฉพาะกิจการ	
	2564	2563	2564	2563
	(พันบาท)			
สินค้าคงเหลือ	204	10,867	94	10,609
เงินลงทุนในบริษัทย่อย	-	-	65,099	65,099
ยอดขาดทุนยกไป	124,314	130,935	62,178	69,983
<b>รวม</b>	<b>124,518</b>	<b>141,802</b>	<b>127,371</b>	<b>145,691</b>

ขาดทุนทางภาษีของกลุ่มบริษัทจะสิ้นสุดอายุในปี 2565 ถึงปี 2569 ผลแตกต่างชั่วคราวนี้ใช้หักภาษีที่ยังไม่สิ้นสุดอายุตามกฎหมายเกี่ยวกับภาษีเงินได้ปัจจุบันนี้ กลุ่มบริษัทยังมีได้รับรู้รายการดังกล่าวเป็นสินทรัพย์ภาษีเงินได้รอการตัดบัญชีเนื่องจากยังไม่มีความเป็นได้ค่อนข้างแน่ว่ากลุ่มบริษัทจะมีกำไรทางภาษีเพียงพอที่จะใช้ประโยชน์ทางภาษีดังกล่าว



**บริษัท อาหารสยาม จำกัด (มหาชน) และบริษัทย่อย**  
**หมายเหตุประกอบงบการเงิน**  
**สำหรับปีสิ้นสุดวันที่ 30 กันยายน 2564**

**23 กำไร (ขาดทุน) ทุนต่อหุ้น**

	งบการเงินรวม		งบการเงินเฉพาะกิจการ	
	2564	2563	2564	2563
<b>กำไร (ขาดทุน) ที่เป็นส่วนของผู้ถือหุ้นสามัญ</b>	(พันบาท/พันหุ้น)			
กำไร (ขาดทุน) สำหรับปีที่เป็นส่วนของ				
ผู้ถือหุ้นสามัญของบริษัท	88,132	(246,570)	119,229	(231,372)
จำนวนหุ้นสามัญที่ออกจำหน่ายแล้ว ณ วันสิ้นปี	21,000	21,000	21,000	21,000
<b>กำไร (ขาดทุน) ต่อหุ้น (บาท)</b>	<b>4.20</b>	<b>(11.74)</b>	<b>5.68</b>	<b>(11.02)</b>

**24 เครื่องมือทางการเงิน**

**(ก) มูลค่าตามบัญชีและมูลค่ายุติธรรม**

ตารางดังต่อไปนี้แสดงมูลค่าตามบัญชีและมูลค่ายุติธรรมของสินทรัพย์ทางการเงินและหนี้สินทางการเงินรวมถึงลำดับชั้นมูลค่ายุติธรรม แต่ไม่รวมถึงการแสดงผลข้อมูลมูลค่ายุติธรรมสำหรับสินทรัพย์ทางการเงินและหนี้สินทางการเงินที่วัดมูลค่าด้วยราคาทุนตัดจำหน่ายหากมูลค่าตามบัญชีใกล้เคียงกับมูลค่ายุติธรรมอย่างสมเหตุสมผล

	งบการเงินรวม/งบการเงินเฉพาะกิจการ						
	มูลค่าตามบัญชี			มูลค่ายุติธรรม			
	เครื่องมือทางการเงินที่วัดมูลค่ายุติธรรม	เครื่องมือทางการเงินที่วัดมูลค่ายุติธรรม	เครื่องมือทางการเงินที่วัดมูลค่ายุติธรรม	ระดับ 1	ระดับ 2	รวม	
<b>ณ วันที่ 30 กันยายน 2564</b>	ความเสี่ยง	ขาดทุน	เปิดเสรีอื่น	รวม	ระดับ 1	ระดับ 2	รวม
(พันบาท)							
<b>สินทรัพย์ทางการเงิน</b>							
สินทรัพย์ทางการเงินอื่น							
หน่วยลงทุน - ตราสารทุน	-	-	148,654	148,654	148,654	-	148,654
<b>หนี้สินทางการเงิน</b>							
หนี้สินทางการเงินอื่น							
สัญญาขายเงินตรา							
ต่างประเทศล่วงหน้าที่ใช้							
ในการป้องกันความเสี่ยง	(19,248)	-	-	(19,248)	-	(19,248)	(19,248)
อนุพันธ์อื่น	-	(13,215)	-	(13,215)	-	(13,215)	(13,215)
<b>รวมหนี้สินทางการเงินอื่น</b>	<b>(19,248)</b>	<b>(13,215)</b>	<b>-</b>	<b>(32,463)</b>			



**บริษัท อาหารสยาม จำกัด (มหาชน) และบริษัทย่อย**  
**หมายเหตุประกอบงบการเงิน**  
**สำหรับปีสิ้นสุดวันที่ 30 กันยายน 2564**

ณ วันที่ 30 กันยายน 2564	งบการเงินรวม/งบการเงินเฉพาะกิจการ							
	ความเสี่ยง	มูลค่าตามบัญชี			มูลค่ายุติธรรม			
		เครื่องมือทางการเงินที่วัดมูลค่ายุติธรรมผ่านกำไรหรือขาดทุน	เครื่องมือทางการเงินที่วัดมูลค่า	เครื่องมือทางการเงินที่วัดมูลค่า	ระดับ 1	ระดับ 2	รวม	
	ความปลอดภัย	ขาดทุน		เปิดเสรีอื่น	รวม	ระดับ 1	ระดับ 2	รวม
					(พันบาท)			

30 กันยายน 2563	งบการเงินรวม/งบการเงินเฉพาะกิจการ				
	มูลค่าตามบัญชี	มูลค่ายุติธรรม			รวม
		ระดับ 1	ระดับ 2	ระดับ 3	
					(พันบาท)

30 กันยายน 2563

**สินทรัพย์ทางการเงินและ**  
**หนี้สินทางการเงินที่วัด**  
**มูลค่าด้วยมูลค่ายุติธรรม**

ตราสารทุนที่เป็น					
หลักทรัพย์เพื่อขาย	151,239	151,239	-	-	151,239
สัญญาขายเงินตราต่างประเทศล่วงหน้า	(1,141)	-	(1,141)	-	(1,141)

**หนี้สินทางการเงินที่ไม่ได้วัด**

มูลค่าด้วยมูลค่ายุติธรรม				
หนี้สินตามสัญญาเช่าการเงิน	(990)	-	-	(1,058)

**เครื่องมือทางการเงินที่วัดมูลค่าด้วยมูลค่ายุติธรรมระดับ 2**

ประเภท	เทคนิคการประเมินมูลค่า
สัญญาขายเงินตราต่างประเทศล่วงหน้า	การกำหนดราคาสัญญาขายล่วงหน้า มูลค่ายุติธรรมอ้างอิงราคาขายสัญญาขายเงินตราต่างประเทศล่วงหน้า ณ วันที่รายงานและมูลค่าปัจจุบันคำนวณโดยอ้างอิงจากอัตราผลตอบแทนของหลักทรัพย์ที่มีสินเชื่อกฎเกณฑ์ในสกุลเงินที่เกี่ยวข้อง



**บริษัท อาหารสยาม จำกัด (มหาชน) และบริษัทย่อย**  
**หมายเหตุประกอบงบการเงิน**  
**สำหรับปีสิ้นสุดวันที่ 30 กันยายน 2564**

เครื่องมือทางการเงินที่ไม่ได้วัดมูลค่าด้วยมูลค่ายุติธรรม

ประเภท	เทคนิคการประเมินมูลค่า	ข้อมูลที่ไม่สามารถสังเกตได้ที่มีนัยสำคัญ
หนี้สินตามสัญญาเช่าการเงิน	วิธีคิดลดกระแสเงินสด	อัตราคิดลด

(ข) รายการเคลื่อนไหวของตราสารทุนที่อยู่ในความต้องการของตลาด

ตราสารทุนที่อยู่ในความต้องการของตลาด	ณ วันต้นปี	งบการเงินรวม/งบการเงินเฉพาะกิจการ		ณ วันสิ้นปี
		ลดมูลค่า ของหน่วยลงทุน	ปรับปรุง มูลค่ายุติธรรม	
(พันบาท)				
<b>2564</b>				
<b>สินทรัพย์ทางการเงินไม่หมุนเวียน</b>				
ตราสารทุนที่วัดมูลค่าด้วย				
- มูลค่ายุติธรรมผ่านกำไรขาดทุนเบ็ดเสร็จอื่น	151,239	(6,948)	4,363	148,654

ตราสารทุนที่อยู่ในความต้องการของตลาด	ณ วันต้นปี	งบการเงินรวม/งบการเงินเฉพาะกิจการ		ณ วันสิ้นปี
		ลดมูลค่า ของหน่วยลงทุน	ปรับปรุง มูลค่ายุติธรรม	
(พันบาท)				
<b>2563</b>				
<b>เงินลงทุนระยะยาวอื่น</b>				
ตราสารทุนที่เป็นหลักทรัพย์เพื่อขาย	159,641	(3,942)	(4,460)	151,239

(ค) นโยบายการจัดการความเสี่ยงทางการเงิน

**กรอบการบริหารจัดการความเสี่ยง**

คณะกรรมการบริษัทของกลุ่มบริษัทมีความรับผิดชอบโดยรวมในการจัดให้มีและการควบคุมกรอบการบริหารความเสี่ยงของกลุ่มบริษัท คณะกรรมการบริษัทจัดตั้งคณะกรรมการบริหารความเสี่ยงซึ่งรับผิดชอบในการพัฒนาและติดตามนโยบายการบริหารความเสี่ยงของกลุ่มบริษัท คณะกรรมการบริหารความเสี่ยงจะรายงานการดำเนินการดังกล่าวต่อคณะกรรมการบริษัทอย่างสม่ำเสมอ





## บริษัท อาหารสยาม จำกัด (มหาชน) และบริษัทย่อย

### หมายเหตุประกอบงบการเงิน

#### สำหรับปีสิ้นสุดวันที่ 30 กันยายน 2564

นโยบายการบริหารความเสี่ยงของกลุ่มบริษัทจัดทำขึ้นเพื่อระบุและวิเคราะห์ความเสี่ยงที่กลุ่มบริษัทเผชิญ เพื่อกำหนดระดับความเสี่ยงที่เหมาะสม รวมถึงควบคุมและติดตามความเสี่ยงให้อยู่ในระดับที่ยอมรับได้ นโยบายและระบบการบริหารความเสี่ยงได้รับการทบทวนอย่างสม่ำเสมอเพื่อให้สะท้อนการเปลี่ยนแปลงของสภาพการณ์ในตลาดและการดำเนินงานของกลุ่มบริษัท กลุ่มบริษัทมีเป้าหมายในการรักษาสภาพแวดล้อมการควบคุมให้เป็นระเบียบและมีประสิทธิผลโดยจัดให้มีการฝึกอบรมและกำหนดมาตรฐานและขั้นตอนในการบริหารเพื่อให้พนักงานทั้งหมดเข้าใจถึงบทบาทและภาระหน้าที่ของตน

คณะกรรมการตรวจสอบของกลุ่มบริษัทกำกับดูแลว่าผู้บริหารมีการติดตามการปฏิบัติตามวิธีปฏิบัติและนโยบายการบริหารความเสี่ยงและทบทวนความเสี่ยงพหุของกรอบการบริหารความเสี่ยงให้สอดคล้องกับความเสี่ยงที่กลุ่มบริษัทเผชิญอยู่ คณะกรรมการตรวจสอบของกลุ่มบริษัทกำกับดูแลโดยผ่านทางผู้ตรวจสอบภายใน ผู้ตรวจสอบภายในทำหน้าที่ในการทบทวนการควบคุมและวิธีการปฏิบัติในการบริหารความเสี่ยงอย่างสม่ำเสมอและในกรณีพิเศษและจะรายงานผลที่ได้ต่อคณะกรรมการตรวจสอบ

#### (ค.1) ความเสี่ยงด้านเครดิต

ความเสี่ยงด้านเครดิตเป็นความเสี่ยงจากการสูญเสียทางการเงินของกลุ่มบริษัท หากลูกค้าหรือคู่สัญญาตามเครื่องมือทางการเงินไม่สามารถปฏิบัติตามภาระผูกพันตามสัญญา ซึ่งโดยส่วนใหญ่เกิดจากลูกหนี้ที่เป็นลูกค้าของกลุ่มบริษัท

##### (ค.1.1) ลูกหนี้การค้า

ความเสี่ยงด้านเครดิตของกลุ่มบริษัทได้รับอิทธิพลมาจากลักษณะเฉพาะตัวของลูกค้าแต่ละราย อย่างไรก็ตาม ผู้บริหารต้องพิจารณาถึงปัจจัยอื่นๆ ซึ่งอาจส่งผลกระทบต่อความเสี่ยงด้านเครดิตของลูกค้า ซึ่งรวมถึงความเสี่ยงของการผิดนัดชำระซึ่งเกี่ยวข้องกับอุตสาหกรรมและประเทศที่ลูกค้าดำเนินธุรกิจอยู่

คณะกรรมการบริหารความเสี่ยงกำหนดนโยบายด้านเครดิตเพื่อวิเคราะห์ความน่าเชื่อถือของลูกค้ารายใหม่แต่ละรายก่อนที่กลุ่มบริษัทจะเสนอระยะเวลาและเงื่อนไขทางการค้า กลุ่มบริษัทจะทบทวนอันดับความน่าเชื่อถือภายนอก (ถ้ามี) งบการเงิน ข้อมูลของสถาบันจัดอันดับความน่าเชื่อถือ ข้อมูลอุตสาหกรรมและหนังสือรับรองฐานะทางการเงินของธนาคารสำหรับบางกรณี วงเงินยอดขายจะกำหนดไว้สำหรับลูกค้าแต่ละรายและจะทบทวนเป็นรายไตรมาส ยอดขายที่เกินกว่าวงเงินดังกล่าวต้องได้รับการอนุมัติจากคณะกรรมการบริหาร

## บริษัท อาหารสยาม จำกัด (มหาชน) และบริษัทย่อย

### หมายเหตุประกอบงบการเงิน

#### สำหรับปีสิ้นสุดวันที่ 30 กันยายน 2564

กลุ่มบริษัทมีการติดตามยอดคงค้างของลูกค้าหนี้การค้าอย่างสม่ำเสมอ กลุ่มบริษัทพิจารณาการค้าอย่างสม่ำเสมอ ทุกวันสิ้นรอบระยะเวลารายงาน อัตราการตั้งสำรองของผลขาดทุนด้านเครดิตที่คาดว่าจะเกิดขึ้นคำนวณโดยพิจารณาจากอายุหนี้คงค้างนับจากวันที่ถึงกำหนดชำระสำหรับลูกหนี้แต่ละรายและสะท้อนผลแตกต่างระหว่างสถานะเศรษฐกิจในอดีตที่ผ่านมา สถานะเศรษฐกิจในปัจจุบันและมุมมองของกลุ่มบริษัทที่มีต่อสถานะเศรษฐกิจตลอดอายุที่คาดการณ์ไว้ของลูกค้าหนี้

กลุ่มบริษัทจำกัดความเสี่ยงด้านเครดิตของลูกค้าหนี้การค้าด้วยการกำหนดระยะเวลาการจ่ายชำระสูงสุดที่ 125 วัน (2563: ระยะเวลาตั้งแต่ 5 วัน ถึง 90 วัน)

#### (ค.1.2) เงินสดและรายการเทียบเท่าเงินสด

ความเสี่ยงด้านเครดิตของกลุ่มบริษัทที่เกิดจากเงินสดและรายการเทียบเท่าเงินสดและสินทรัพย์อนุพันธ์ มีจำกัดเนื่องจากคู่สัญญาเป็นธนาคารและสถาบันการเงิน ซึ่งกลุ่มบริษัทพิจารณาว่ามีความเสี่ยงด้านเครดิตต่ำ

#### (ค.2) ความเสี่ยงด้านสภาพคล่อง

กลุ่มบริษัทกำกับดูแลความเสี่ยงด้านสภาพคล่องและรักษาระดับของเงินสดและรายการเทียบเท่าเงินสดที่ผู้บริหารพิจารณาว่าเพียงพอในการจัดหาเงินเพื่อใช้ในการดำเนินงานของกลุ่มบริษัทและลดผลกระทบจากความผันผวนในกระแสเงินสด

ตารางต่อไปนี้จะแสดงระยะเวลาการครบกำหนดคงเหลือตามสัญญาของหนี้สินทางการเงิน ณ วันที่รายงาน โดยจำนวนเงินเป็นจำนวนขั้นต้นซึ่งไม่ได้คิดลด รวมดอกเบี้ยตามสัญญาและไม่รวมผลกระทบหากหักกลบตามสัญญา

	งบการเงินรวม				
	กระแสเงินสดตามสัญญา				
	มากกว่า		มากกว่า		รวม
ณ วันที่ 30 กันยายน 2564	มูลค่าตามบัญชี	ภายใน 1 ปีหรือน้อยกว่า	1 ปีแต่ไม่เกิน 5 ปี	5 ปี	
(พันบาท)					
<b>หนี้สินทางการเงินที่ไม่ใช่อนุพันธ์</b>					
เจ้าหนี้การค้า	110,109	110,109	-	-	110,109
เงินกู้ยืมระยะสั้นจากสถาบันการเงิน	30,000	30,000	-	-	30,000
เงินกู้ยืมระยะสั้นจากบริษัทร่วม	34,000	34,000	-	-	34,000
หนี้สินตามสัญญาเช่า	19,037	10,160	8,877	-	19,037
	<b>193,146</b>	<b>184,269</b>	<b>8,877</b>	<b>-</b>	<b>193,046</b>

**บริษัท อาหารสยาม จำกัด (มหาชน) และบริษัทย่อย**  
**หมายเหตุประกอบงบการเงิน**  
**สำหรับปีสิ้นสุดวันที่ 30 กันยายน 2564**

	มูลค่า ตามบัญชี	งบการเงินรวม				รวม
		ภายใน 1 ปี หรือน้อยกว่า	1 ปี แต่ ไม่เกิน 5 ปี	มากกว่า 5 ปี	กระแสเงินสดตามสัญญา	
<b>ณ วันที่ 30 กันยายน 2564</b>						
(พันบาท)						
<b>หนี้สินทางการเงินที่เป็นอนุพันธ์</b>						
สัญญาซื้อขายเงินตราต่างประเทศ						
ล่วงหน้าที่ใช้ในการป้องกันความเสี่ยง						
เสี่ยง						
- กระแสเงินสดเข้า	32,643	1,079,037	-	-	-	1,079,037
	<b>32,643</b>	<b>1,079,037</b>	<b>-</b>	<b>-</b>	<b>-</b>	<b>1,079,037</b>

	มูลค่า ตามบัญชี	งบการเงินเฉพาะกิจการ				รวม
		ภายใน 1 ปี หรือน้อยกว่า	1 ปี แต่ ไม่เกิน 5 ปี	มากกว่า 5 ปี	กระแสเงินสดตามสัญญา	
<b>ณ วันที่ 30 กันยายน 2564</b>						
(พันบาท)						
<b>หนี้สินทางการเงินที่ไม่ใช่อนุพันธ์</b>						
เจ้าหนี้การค้า	106,557	106,557	-	-	-	106,557
เงินกู้ยืมระยะสั้นจากสถาบันการเงิน	30,000	30,000	-	-	-	30,000
เงินกู้ยืมระยะสั้นจากบริษัทร่วม	34,000	34,000	-	-	-	34,000
หนี้สินตามสัญญาเช่า	17,934	9,082	8,852	-	-	17,934
	<b>188,491</b>	<b>179,639</b>	<b>8,852</b>	<b>-</b>	<b>-</b>	<b>188,491</b>
<b>หนี้สินทางการเงินที่เป็นอนุพันธ์</b>						
สัญญาซื้อขายเงินตราต่างประเทศ						
ล่วงหน้าที่ใช้ในการป้องกันความเสี่ยง						
- กระแสเงินสดเข้า	32,643	1,079,037	-	-	-	1,079,037
	<b>32,643</b>	<b>1,079,037</b>	<b>-</b>	<b>-</b>	<b>-</b>	<b>1,079,037</b>



**บริษัท อาหารสยาม จำกัด (มหาชน) และบริษัทย่อย**  
**หมายเหตุประกอบงบการเงิน**  
**สำหรับปีสิ้นสุดวันที่ 30 กันยายน 2564**

ณ วันที่ 30 กันยายน 2563	อัตราดอกเบี้ย ที่แท้จริง (ร้อยละต่อปี)	งบการเงินรวม			
		ระยะเวลาที่ครบกำหนดชำระ			
		ภายใน 1 ปี	หลังจาก 1 ปี แต่ภายใน 5 ปี	หลังจาก 5 ปี	รวม
<b>หนี้สินทางการเงิน</b>					
เงินกู้ยืมระยะสั้นจากสถาบันการเงิน	1.63	20,000	-	-	20,000
เงินกู้ยืมระยะสั้นจากบริษัทร่วม	0.60	34,000	-	-	34,000
<b>รวม</b>		<b>54,000</b>	<b>-</b>	<b>-</b>	<b>54,000</b>

ณ วันที่ 30 กันยายน 2563	อัตราดอกเบี้ย ที่แท้จริง (ร้อยละต่อปี)	งบการเงินเฉพาะกิจการ			
		ระยะเวลาที่ครบกำหนดชำระ			
		ภายใน 1 ปี	หลังจาก 1 ปี แต่ภายใน 5 ปี	หลังจาก 5 ปี	รวม
<b>สินทรัพย์ทางการเงิน</b>					
เงินให้กู้ยืมระยะสั้นแก่บริษัทย่อย	1.11 - 1.60	285,000	-	-	285,000
<b>หนี้สินทางการเงิน</b>					
เงินกู้ยืมระยะสั้นจากสถาบันการเงิน	1.63	20,000	-	-	20,000
เงินกู้ยืมระยะสั้นจากบริษัทร่วม	0.60	34,000	-	-	34,000
<b>รวม</b>		<b>54,000</b>	<b>-</b>	<b>-</b>	<b>54,000</b>

กระแสเงินสดเข้าซึ่งเปิดเผยไว้ในตารางด้านบนเป็นกระแสเงินสดตามสัญญาที่ไม่มีการคิดลดซึ่งเกี่ยวข้องกับหนี้สินทางการเงินที่เป็นอนุพันธ์ที่ถือไว้เพื่อวัตถุประสงค์ในการบริหารความเสี่ยง ซึ่งโดยปกติจะไม่มี การปิดสัญญาดังกล่าวก่อนการครบกำหนดของสัญญา การเปิดเผยแสดงให้เห็นจำนวนเงินของกระแสเงินสดสุทธิสำหรับอนุพันธ์ที่ชำระด้วยเงินสดสุทธิและจำนวนเงินของกระแสเงินสดเข้าขั้นต้นของอนุพันธ์ ซึ่งชำระเป็นเงินสดด้วยจำนวนขั้นต้นพร้อมกัน



# บริษัท อาหารสยาม จำกัด (มหาชน) และบริษัทย่อย

## หมายเหตุประกอบงบการเงิน

### สำหรับปีสิ้นสุดวันที่ 30 กันยายน 2564

#### (ค.3) ความเสี่ยงด้านตลาด

กลุ่มบริษัทมีความเสี่ยงที่มูลค่ายุติธรรมหรือกระแสเงินสดในอนาคตของเครื่องมือทางการเงินจะมีความผันผวนอันเนื่องมาจากการเปลี่ยนแปลงของราคาตลาด ความเสี่ยงด้านตลาดมีดังนี้

#### (ค.3.1) ความเสี่ยงด้านอัตราแลกเปลี่ยน

กลุ่มบริษัทมีความเสี่ยงด้านอัตราแลกเปลี่ยนที่เกี่ยวข้องกับการขายที่เป็นสกุลเงินตราต่างประเทศ กลุ่มบริษัทใช้สัญญาขายเงินตราต่างประเทศล่วงหน้าเป็นหลักเพื่อป้องกันความเสี่ยงในสินทรัพย์ทางการเงินในสกุลเงินตราต่างประเทศที่ครบกำหนดชำระน้อยกว่าหนึ่งปี สัญญาขายเงินตราต่างประเทศล่วงหน้าที่ทำสัญญา ณ วันที่รายงานเกี่ยวข้องกับการขายในสกุลเงินตราต่างประเทศที่คาดการณ์ว่าจะเกิดขึ้นในภายหลัง

ความเสี่ยงจากเงินตราต่างประเทศ ณ วันที่ 30 กันยายน 2564	งบการเงินรวม/งบการเงินเฉพาะกิจการ		
	เงินเหรียญ สหรัฐอเมริกา	เงินยูโร (พันบาท)	รวม
เงินสดและรายการเทียบเท่าเงินสด	191	-	191
ลูกหนี้การค้า	201,042	-	201,042
เจ้าหนี้อื่น	(6,970)	-	(6,970)
<b>ยอดบัญชีในงบแสดงฐานะการเงินที่มีความเสี่ยง</b>	<b>194,263</b>	<b>-</b>	<b>194,263</b>
ประมาณการยอดขายสินค้าล่วงหน้า	1,333,127	-	1,333,127
<b>ยอดรวมความเสี่ยงทั้งสิ้น</b>	<b>1,527,390</b>	<b>-</b>	<b>1,527,390</b>
สัญญาขายเงินตราต่างประเทศล่วงหน้า	(1,079,037)	-	(1,079,037)
<b>ยอดความเสี่ยงคงเหลือสุทธิ</b>	<b>448,353</b>	<b>-</b>	<b>448,353</b>

ความเสี่ยงจากเงินตราต่างประเทศ ณ วันที่ 30 กันยายน 2563	งบการเงินรวม/งบการเงินเฉพาะกิจการ		
	เงินเหรียญ สหรัฐอเมริกา	เงินยูโร (พันบาท)	รวม
เงินสดและรายการเทียบเท่าเงินสด	36	-	36
ลูกหนี้การค้า	102,430	912	103,342
เจ้าหนี้อื่น	(4,231)	-	(4,231)
<b>ยอดบัญชีในงบแสดงฐานะการเงินที่มีความเสี่ยง</b>	<b>98,235</b>	<b>912</b>	<b>99,147</b>

**บริษัท อาหารสยาม จำกัด (มหาชน) และบริษัทย่อย**  
**หมายเหตุประกอบงบการเงิน**  
**สำหรับปีสิ้นสุดวันที่ 30 กันยายน 2564**

ความเสี่ยงจากเงินตราต่างประเทศ ณ วันที่ 30 กันยายน 2563	งบการเงินรวม/งบการเงินเฉพาะกิจการ		
	เงินเหรียญ สหรัฐอเมริกา	เงินยูโร (พันบาท)	รวม
ประมาณการยอดขายสินค้าล่วงหน้า	702,704	-	702,704
ยอดรวมความเสี่ยงทั้งสิ้น	<b>800,939</b>	<b>912</b>	<b>801,851</b>
สัญญาขายเงินตราต่างประเทศล่วงหน้า	(105,597)	-	(105,597)
ยอดความเสี่ยงคงเหลือสุทธิ	<b>695,342</b>	<b>912</b>	<b>696,254</b>

(ค.3.2) ความเสี่ยงด้านอัตราดอกเบี้ย

ความเสี่ยงด้านอัตราดอกเบี้ยเป็นความเสี่ยงที่เกิดจากการเปลี่ยนแปลงในอนาคตของอัตราดอกเบี้ยตลาด ซึ่งส่งผลกระทบต่อผลการดำเนินงานและกระแสเงินสดของกลุ่มบริษัท เนื่องจากเงินกู้ยืม (ดูหมายเหตุข้อ 15) ส่วนใหญ่มีอัตราดอกเบี้ยคงที่ ทำให้กลุ่มบริษัทมีความเสี่ยงต่ำจากการเปลี่ยนแปลงของอัตราดอกเบี้ย ความอ่อนไหวต่อการเพิ่มขึ้นหรือลดลงในค่าใช้จ่ายดอกเบี้ยจากเงินกู้ยืมซึ่งเป็นผลจากการเปลี่ยนแปลงในอัตราดอกเบี้ยจึงไม่มีผลกระทบอย่างเป็นทางการเงินของกลุ่มบริษัท

**25 การบริหารจัดการทุน**

นโยบายของคณะกรรมการบริษัทคือ การรักษาระดับเงินทุนให้มั่นคงเพื่อรักษาความเชื่อมั่นของนักลงทุน เจ้าหนี้ และตลาดและก่อให้เกิดการพัฒนาของธุรกิจในอนาคต คณะกรรมการได้มีการกำกับดูแลผลตอบแทนจากการลงทุนอย่างสม่ำเสมอโดยพิจารณาจากสัดส่วนของผลตอบแทนจากกิจกรรมดำเนินงานต่อส่วนของผู้ถือหุ้น ซึ่งไม่รวมส่วนได้เสียที่ไม่มีอำนาจควบคุม อีกทั้งยังกำกับดูแลระดับการจ่ายเงินปันผลให้แก่ผู้ถือหุ้นสามัญ

**26 ภาระผูกพันกับบุคคลหรือกิจการที่ไม่เกี่ยวข้องกัน**

ภาระผูกพันรายจ่ายฝ่ายทุน	งบการเงินรวม		งบการเงินเฉพาะกิจการ	
	2564	2563	2564	2563
เครื่องจักรและอุปกรณ์	4,927	5,994	4,927	5,994

(พันบาท)



**บริษัท อาหารสยาม จำกัด (มหาชน) และบริษัทย่อย**  
**หมายเหตุประกอบงบการเงิน**  
**สำหรับปีสิ้นสุดวันที่ 30 กันยายน 2564**

	งบการเงินรวม		งบการเงินเฉพาะกิจการ	
	2564	2563	2564	2563
	(พันบาท)			
<b>ภาระผูกพันอื่นๆ</b>				
ภาระผูกพันตามสัญญาเช่าระยะสั้น	1,094	3,695	940	3,420
คำสั่งซื้อที่ผู้ขายสินค้าตกลงแล้ว	194,911	91,118	156,401	85,434
หนังสือค้ำประกันจากธนาคาร	10,812	10,801	8,928	8,917
<b>รวม</b>	<b>206,817</b>	<b>105,614</b>	<b>166,269</b>	<b>97,771</b>

**สัญญาอื่นๆ**

**สัญญาขายสินค้าสำเร็จรูปล่วงหน้า**

ณ วันที่ 30 กันยายน 2564 บริษัทมีสัญญาขายสินค้าสำเร็จรูปล่วงหน้ากับบริษัทต่างประเทศหลายแห่งรวมเป็นจำนวนเงิน 1,333.13 ล้านบาท (2563: 702.70 ล้านบาท)

**27 เหตุการณ์ภายหลังรอบระยะเวลารายงาน**

(ก) ในการประชุมวิสามัญผู้ถือหุ้นของบริษัทอาหารสยาม (2513) จำกัด ซึ่งเป็นบริษัทย่อยของบริษัท เมื่อวันที่ 3 พฤศจิกายน 2564 ผู้ถือหุ้นของบริษัทย่อยดังกล่าวมีมติอนุมัติเพิ่มทุนจดทะเบียนจากจำนวน 1 ล้านบาท (100,000 หุ้น มูลค่าที่ตราไว้หุ้นละ 10 บาท) เป็นจำนวน 100 ล้านบาท (10,000,000 หุ้น มูลค่าที่ตราไว้หุ้นละ 10 บาท) โดยการออกหุ้นสามัญเพิ่มทุนตามสัดส่วนการถือหุ้นของผู้ถือหุ้นเดิมจำนวน 99 ล้านบาท (9,900,000 หุ้น มูลค่าที่ตราไว้หุ้นละ 10 บาท) บริษัทย่อยดังกล่าวได้จดทะเบียนการเพิ่มทุนแล้วกับกระทรวงพาณิชย์เมื่อวันที่ 12 พฤศจิกายน 2564



## บริษัท อาหารสยาม จำกัด (มหาชน) และบริษัทย่อย หมายเหตุประกอบงบการเงิน สำหรับปีสิ้นสุดวันที่ 30 กันยายน 2564

- (จ) ในการประชุมคณะกรรมการบริษัทของบริษัทเมื่อวันที่ 24 พฤศจิกายน 2564 ได้มีมติอนุมัติให้บริษัทแจ้งการปรับโครงสร้างการดำเนินงานธุรกิจสับปะรดภายในกลุ่มบริษัทต่อตลาดหลักทรัพย์แห่งประเทศไทยตามมติของการประชุมของคณะกรรมการบริษัทเมื่อวันที่ 13 พฤษภาคม 2564 ซึ่งได้มีมติอนุมัติให้ดำเนินการปรับโครงสร้างธุรกิจสับปะรดตามแผนการปรับโครงสร้าง โดยบริษัทจะให้บริษัท อาหารสยาม (2513) จำกัด (“SF (2513)”) ซึ่งเป็นบริษัทย่อยของบริษัท เป็นผู้ดำเนินงานธุรกิจสับปะรดทั้งหมดแทนบริษัทและบริษัท ควอลิตี้ ไลน์แอปเปิล โปรดักส์ จำกัด (“QPP”) ซึ่งเป็นบริษัทย่อยของบริษัท โดยวางแผนให้ SF (2513) เป็นผู้ผลิตในธุรกิจสับปะรดตั้งแต่วันที่ 1 ธันวาคม 2564 เป็นต้นไป และทำการจัดจำหน่ายและส่งออกผลิตภัณฑ์ในส่วน of ธุรกิจสับปะรดแทนบริษัทตั้งแต่วันที่ 1 มกราคม 2565 เป็นต้นไป และบริษัทได้วางแผนงานสำหรับการปรับโครงสร้างธุรกิจสับปะรดของ QPP โดยให้ SF (2513) จะเริ่มเป็นผู้ผลิต ส่งออก และจัดจำหน่ายผลิตภัณฑ์ของธุรกิจสับปะรดแทน QPP พร้อมกันทั้งหมดในช่วงประมาณเดือนเมษายน 2565

การปรับโครงสร้างดังกล่าวเพื่อให้การบริหารจัดการและการดำเนินงานของธุรกิจสับปะรดของบริษัทเป็นไปโดยมีประสิทธิภาพยิ่งขึ้น นอกจากนี้ยังเป็นการเตรียมความพร้อมของบริษัทที่จะเริ่มดำเนินธุรกิจพัฒนาที่ดินเป็นนิคมอุตสาหกรรมพร้อมระบบสาธารณูปโภคต่างๆ ในจังหวัดระยองและชลบุรีในอนาคต









บริษัท อาหารสยาม จำกัด (มหาชน)

Siam Food Products Public Company Limited

## บริษัท อาหารสยาม จำกัด (มหาชน)

สำนักงานใหญ่ : 1 ถนนสาทรใต้ อาคารเอ็มไพร์ ทาวเวอร์ ชั้น 43 แขวงยานนาวา เขตสาทร กรุงเทพฯ 10120

โทรศัพท์ : (662) 287-7000 โทรสาร : (662) 670-0154

สำนักงานชลบุรี : 218 หมู่ 8 ตัดทางหลวงสาย 331 (ฉะเชิงเทรา-สัตหีบ) ระหว่าง กม. 58-59

ตำบลหนองอิรุณ อำเภอบ้านมิ่ง จังหวัดชลบุรี 20170

โทรศัพท์ : (038) 291-388-90 โทรสาร : (038) 291-622

[www.siamfood.co.th](http://www.siamfood.co.th)