

บริษัท อาหารสยาม จำกัด (มหาชน)
Siam Food Product Public Company Limited



รายงานประจำปี
2562

สารบัญ

จุดเด่นในรอบปี	04
สารจากประธานกรรมการ	05
รายงานคณะกรรมการตรวจสอบ	07
รายงานคณะกรรมการกำหนดค่าตอบแทนและสรรหา	09
รายงานคณะกรรมการกำกับดูแลกิจการที่ดี	10
รายงานคณะกรรมการบริหารความเสี่ยง	11
รายงานคณะกรรมการบริหาร	12
คณะกรรมการบริษัท	13



การประกอบธุรกิจ

15	นโยบายและภาพรวมการประกอบธุรกิจ
17	ลักษณะการประกอบธุรกิจ
21	ปัจจัยความเสี่ยง
23	ทรัพย์สินที่ใช้ในการประกอบธุรกิจ
25	ข้อพิพาททางกฎหมาย
25	ข้อมูลทั่วไปและข้อมูลสำคัญอื่น

การจัดการและการกำกับดูแลกิจการ

28	ข้อมูลหลักทรัพย์และการถือหุ้น
30	โครงสร้างการจัดการ
67	การกำกับดูแลกิจการ
88	ความรับผิดชอบต่อสังคมของกิจการ
100	การควบคุมภายในและการบริหารความเสี่ยง
101	รายการระหว่างกัน

ฐานะการเงินและผลการดำเนินงาน

105	ข้อมูลทางการเงินที่สำคัญ
107	การวิเคราะห์และคำอธิบายของฝ่ายจัดการ
110	รายงานความรับผิดชอบต่อสังคมของคณะกรรมการ ต่อรายงานทางการเงิน
111	รายงานของผู้สอบบัญชีรับอนุญาต และงบการเงิน

จุดเด่นในรอบปี

หน่วย : 1,000 บาท

	งบการเงินรวม			งบการเงินเฉพาะกิจการ		
	2562 (12 เดือน)	2561 (12 เดือน)	2560 (12 เดือน)	2562 (12 เดือน)	2561 (12 เดือน)	2560 (12 เดือน)
งบแสดงฐานะการเงิน						
สินทรัพย์หมุนเวียน	926,324	1,551,484	1,545,729	1,009,784	1,700,300	1,584,611
หนี้สินหมุนเวียน	169,781	303,678	312,229	153,687	463,978	286,823
ทุนที่ออกและเรียกชำระแล้ว	210,000	210,000	210,000	210,000	210,000	210,000
ส่วนของผู้ถือหุ้น	1,722,169	2,379,874	2,424,202	1,888,214	2,400,133	2,524,079
หนี้สินรวม	276,052	386,480	390,908	255,719	542,780	362,160
สินทรัพย์รวม	1,998,220	2,766,354	2,815,110	2,143,933	2,942,914	2,886,239
งบกำไรขาดทุน						
รายได้รวม	1,972,011	2,430,762	3,586,182	2,091,161	2,635,236	3,907,971
กำไร(ขาดทุน)สุทธิ	(467,060)	168,977	384,550	(320,402)	89,359	548,780
ข้อมูลต่อหุ้น						
มูลค่าที่ตราไว้ (บาท)	10.00	10.00	10.00	10.00	10.00	10.00
มูลค่าตามบัญชี (บาท)	82.01	113.33	115.44	89.91	114.29	120.19
กำไร(ขาดทุน)สุทธิต่อหุ้น (บาท)	(22.24)	8.05	18.31	(15.26)	4.26	26.13
การวิเคราะห์อัตราส่วนทางการเงิน						
อัตราผลตอบแทนต่อส่วนของผู้ถือหุ้น (ร้อยละ)	(27.12)	7.10	15.86	(16.97)	3.72	21.74
อัตราผลตอบแทนต่อสินทรัพย์ (ร้อยละ)	(23.37)	6.11	13.66	(14.94)	3.04	19.01
อัตรากำไร(ขาดทุน)สุทธิต่อรายได้รวม (ร้อยละ)	(23.68)	6.95	10.72	(15.32)	3.39	14.04
อัตราส่วนเงินทุนหมุนเวียน (เท่า)	5.46	5.11	3.66	6.57	4.45	5.52
อัตราส่วนเงินทุนหมุนเวียนเร็ว (เท่า)	2.84	3.40	3.61	3.11	2.22	3.92
อัตราส่วนหนี้สินต่อส่วนของผู้ถือหุ้น (เท่า)	0.16	0.16	0.16	0.14	0.23	0.14

สารจากประธานกรรมการ

ในช่วงปี 2562 เป็นอีกปีที่บริษัทเผชิญกับความท้าทายจากความผันผวนของเศรษฐกิจและการเงินของโลก การเผชิญกับปัจจัยเสี่ยงสงครามทางการค้าระหว่างสหรัฐฯ กับจีน นโยบายกีดกันทางการค้าของสหรัฐฯ ที่มีความเข้มข้นขึ้น นโยบายการชะลอตัวทางเศรษฐกิจของจีน และกระแสการเปลี่ยนแปลงของเทคโนโลยี (Disruptive Technology) ที่ก่อให้เกิดการเปลี่ยนแปลงพฤติกรรมผู้บริโภค เกิดธุรกิจผลิตภัณฑ์หรือบริการใหม่ๆ ส่งผลให้การส่งออกโดยรวมของบริษัทลดลง สำหรับปัจจัยภายในประเทศที่ค่าเงินบาทแข็งค่าขึ้น ซึ่งมีอัตราที่แข็งค่ามากกว่าประเทศอื่นในกลุ่มอาเซียน ราคาสินค้าของประเทศคู่แข่งจึงต่ำกว่า ทำให้ความสามารถในการแข่งขันของบริษัทลดลง ซึ่งส่งผลกระทบต่อรายได้ของบริษัท

ธุรกิจสับปะรดของประเทศไทยในปี 2562 เกิดการชะลอตัวอย่างต่อเนื่องจากสถานการณ์สับปะรดลดลง ตั้งแต่กลางปี 2561 เนื่องจาก เกษตรกรมีการปรับเปลี่ยนไปปลูกพืชอื่น เช่น มันสำปะหลัง อ้อยโรงงาน และข้าวโพดเลี้ยงสัตว์ เป็นต้น ทำให้ปริมาณผลผลิตสับปะรดมีน้อยลงไม่เพียงพอต่อความต้องการของโรงงาน ส่งผลให้ราคาสับปะรดส่งโรงงานในปี 2562 ปรับตัวสูงขึ้นต่อเนื่อง แต่ราคาขายไม่สามารถปรับเพิ่มได้ตามตามราคาวัตถุดิบที่สูงขึ้น เนื่องจากผู้ซื้อต่างประเทศบางส่วนหันไปนำเข้าสับปะรดจากประเทศคู่แข่งของไทย เช่น ฟิลิปปินส์และอินโดนีเซียที่มีปริมาณสับปะรดเพิ่มขึ้นตั้งแต่ปี 2560 โดยในปีนี้อินโดนีเซียเพิ่มกำลังการผลิตสูงขึ้นกว่าทุกปีที่ผ่านมาจากสภาพอากาศที่เป็นปกติ และสหภาพยุโรปยังให้สิทธิทางภาษี (GSP) จึงเสียภาษีนำเข้าต่ำกว่าไทยถึง 3.5% ขณะที่ฟิลิปปินส์ก็ได้ GSP+ ทำให้ภาษีนำเข้าต่ำกว่าไทย 18.5% ทำให้ทั้ง 2 ประเทศมีต้นทุนสินค้าต่ำกว่าประเทศไทยมาก ขณะที่ผู้ส่งออกไทยยังประสบปัญหาต้นทุนกระป๋องและค่าแรงงานที่ปรับสูงขึ้น เงินบาทแข็งค่าขึ้นมาก การกำหนดราคาขายจึงสูงกว่าประเทศคู่แข่งมาก ส่งผลให้บริษัทมีความยากลำบากในการขายสินค้าอย่างมาก แต่ด้วยคุณภาพของสินค้า ชื่อเสียง และการบริการที่ดีของบริษัท ความร่วมมืออย่างใกล้ชิดระหว่างคณะกรรมการและผู้บริหารเป็นส่วนสำคัญในการติดตามประเมินและบริหารความเสี่ยงในธุรกิจ นอกจากนี้การให้ความสำคัญกับคุณภาพการบริการและการจัดการความสัมพันธ์กับลูกค้าจะช่วยให้บริษัทผ่านอุปสรรคในปีนี้ได้

สำหรับการดำเนินงานในปี 2563 ประเด็นสงครามการค้าระหว่างสหรัฐฯ กับจีนที่ยกระดับความรุนแรงขึ้น ปัญหาอัตราแลกเปลี่ยน และสภาวะสับปะรดสดขาดตลาดในปี 2562 ประกอบกับปริมาณสินค้าคงคลังของผู้ผลิตในภูมิภาคนี้ยังมีปริมาณมาก ซึ่งเป็นปัจจัยกดดันให้ไม่สามารถปรับราคาขายในตลาดได้มากนัก ส่งผลกระทบต่อผลการส่งออกสินค้าของบริษัทในระยะต่อไป ในปี 2563 จึงเป็นปีที่มีความท้าทายในการบริหารจัดการของบริษัท ซึ่งบริษัทได้วางแผนการผลิตและรักษาระดับสินค้าคงเหลือเพื่อตอบสนองต่อความต้องการของตลาดอย่างระมัดระวัง อีกทั้ง ได้กำหนดแนวทางในการขยายตลาดไปยังยุโรปตะวันออก ศึกษาวิจัยเพิ่มประเภทของผลิตภัณฑ์ และส่งเสริมการนำนวัตกรรมมาใช้ในการสร้างมูลค่าเพิ่มในการผลิตในระยะต่อไป

ผลการดำเนินงานปี 2562 สิ้นสุดวันที่ 30 กันยายน 2562 ของบริษัทมียอดรายได้รวม 1,972.01 ล้านบาท มีผลขาดทุนสุทธิจากการดำเนินงาน 537.07 ล้านบาท เมื่อรวมส่วนแบ่งกำไรในบริษัทร่วมจำนวน 70.01 ล้านบาท จึงมีขาดทุนสุทธิรวม 467.06 ล้านบาท ในขณะที่ผลการดำเนินงานสำหรับปี 2561 สิ้นสุดวันที่ 30 กันยายน 2561 บริษัทมียอดรายได้รวม 2,430.76 ล้านบาท มีผลขาดทุนสุทธิจากการดำเนินงาน 36.57 ล้านบาท เมื่อรวมส่วนแบ่งกำไรในบริษัทร่วมจำนวน 205.55 ล้านบาท จึงมีกำไรสุทธิรวม 168.98 ล้านบาท

ในส่วนของผลการดำเนินงานของบริษัทร่วมคือบริษัท อีสเทิร์น ซีบอร์ด อินดัสเทรียล เอสเตท (ระยอง) จำกัด ปีนี้บริษัทรับรู้ส่วนแบ่งกำไรตามวิธีส่วนได้เสียในงบกำไรขาดทุน จำนวน 70.01 ล้านบาท ซึ่งลดลงจากปีก่อน 135.54 ล้านบาท คิดเป็นร้อยละ 65.94 เนื่องจากมีรายได้จากการขายลดลง

บริษัทได้ให้ความสำคัญกับการส่งเสริมสนับสนุนกิจกรรมโครงการต่างๆ ที่เป็นประโยชน์ต่อสังคมอย่างต่อเนื่องทุกปี อาทิ การอนุรักษ์ธรรมชาติและสิ่งแวดล้อม การพัฒนาคุณภาพชีวิต สุขภาพอนามัย การศึกษา การกีฬา การศาสนา ให้กับพนักงานและชุมชนรอบที่ตั้งโรงงาน

ในนามคณะกรรมการบริษัท ผมขอขอบคุณท่านผู้ถือหุ้น ลูกค้าทั้งในและต่างประเทศ ชาวไร่ของบริษัท สถาบันการเงินต่างๆ พนักงานทุกคน และผู้ที่เกี่ยวข้องทุกฝ่าย ที่ให้การสนับสนุนการดำเนินงานของบริษัทด้วยดีเสมอมา คณะกรรมการบริษัทและฝ่ายบริหาร รวมทั้งพนักงานทุกคน จะมุ่งมั่นในการทำงานเพื่อพัฒนาบริษัทให้เจริญเติบโตยิ่งขึ้นสืบไป



(นายเพียร เมฆานนท์ชัย)
ประธานกรรมการ

รายงาน

คณะกรรมการตรวจสอบ

เรียน ผู้ถือหุ้น บริษัท อาหารสยาม จำกัด (มหาชน)

คณะกรรมการตรวจสอบของ บริษัท อาหารสยาม จำกัด (มหาชน) ประกอบด้วยกรรมการอิสระ 3 ท่าน ซึ่งมีคุณสมบัติครบถ้วน ตามประกาศสำนักงานคณะกรรมการกำกับหลักทรัพย์และตลาดหลักทรัพย์ โดยมี นายประสิทธิ์ โขวิไลกุล เป็นประธานคณะกรรมการตรวจสอบ นายชัย จรุงธนาภิบาล และพลตำรวจเอกกฤษณะ ผลอนันต์ เป็นกรรมการตรวจสอบ

คณะกรรมการตรวจสอบได้ปฏิบัติหน้าที่ตามขอบเขตอำนาจหน้าที่ ที่กำหนดไว้ในกฎบัตรคณะกรรมการตรวจสอบในรอบปี 2562 คณะกรรมการตรวจสอบได้จัดให้มีการประชุมร่วมกันระหว่างคณะกรรมการตรวจสอบ และผู้สอบบัญชีโดยไม่มีผู้บริหารของบริษัทเข้าร่วม 1 ครั้ง และมีการประชุมคณะกรรมการตรวจสอบระหว่างเดือนตุลาคม 2561 - เดือนกันยายน 2562 จำนวน 4 ครั้ง เป็นการร่วมประชุมกับผู้บริหาร ผู้สอบบัญชี ผู้ตรวจสอบภายใน และผู้ที่เกี่ยวข้องตามความเหมาะสม เพื่อแลกเปลี่ยนและเสนอแนะข้อคิดเห็น และได้สรุปรายงานการปฏิบัติงานของคณะกรรมการตรวจสอบเพื่อเสนอต่อคณะกรรมการบริษัททุกไตรมาส โดยได้ดำเนินการที่สำคัญ ดังนี้

- สอบทานงบการเงินรายไตรมาสและงบแสดงฐานะการเงิน และงบกำไรขาดทุนสำหรับงวด 12 เดือน สิ้นสุดวันที่ 30 กันยายน 2562 ของบริษัทฯ และบริษัทย่อย โดยร่วมประชุมกับผู้บริหาร และผู้สอบบัญชี เพื่อพิจารณารายงานทางการเงิน การเลือกใช้นโยบายการบัญชี เพื่อให้มั่นใจว่า การจัดทำงบการเงินถูกต้องตามมาตรฐานการรายงานทางการเงิน และเปิดเผยข้อมูลอย่างถูกต้อง ครบถ้วน และเชื่อถือได้
- สอบทานและพิจารณารายการที่เกี่ยวข้องกัน หรือรายการที่อาจก่อให้เกิดความขัดแย้งทางผลประโยชน์ เพื่อให้มั่นใจว่ารายการดังกล่าวเป็นรายการปกติของธุรกิจ มีความเหมาะสมเพื่อประโยชน์ต่อการดำเนินธุรกิจ พร้อมทั้งเปิดเผยข้อมูลสารสนเทศอย่างถูกต้อง ครบถ้วน
- กำกับดูแลระบบควบคุมภายในและตรวจสอบภายใน คณะกรรมการตรวจสอบได้กำกับดูแลให้มีระบบการควบคุมภายในที่ดี และพิจารณาให้ความเห็นชอบแผนการตรวจสอบประจำปีของหน่วยงานตรวจสอบภายใน กำกับดูแลงาน และเสนอแนวทางในการปฏิบัติงาน รวมทั้งให้มีการติดตามแก้ไขข้อบกพร่องที่ตรวจพบ เพื่อให้ระบบควบคุมภายในมีประสิทธิภาพและประสิทธิผลยิ่งขึ้น
- สอบทานร่วมกับฝ่ายบริหาร เพื่อให้มั่นใจว่า บริษัทมีการปฏิบัติตามกฎหมายว่าด้วยหลักทรัพย์และตลาดหลักทรัพย์ ข้อกำหนดของตลาดหลักทรัพย์ และกฎหมายที่เกี่ยวข้องกับธุรกิจของบริษัทอย่างสม่ำเสมอ
- คัดเลือก เสนอแต่งตั้ง และเสนอค่าตอบแทนผู้สอบบัญชี เพื่อเสนอต่อคณะกรรมการบริษัท และขออนุมัติจากที่ประชุมผู้ถือหุ้น ซึ่งคณะกรรมการตรวจสอบได้พิจารณาจากผลการปฏิบัติงาน ความเป็นอิสระ ความรู้ ประสบการณ์ของผู้สอบบัญชี และค่าตอบแทนที่เหมาะสม

คณะกรรมการตรวจสอบได้ปฏิบัติหน้าที่ ที่ได้รับมอบหมายจากคณะกรรมการบริษัท และเป็นไปตามแนวทางปฏิบัติของคณะกรรมการตรวจสอบตามที่ตลาดหลักทรัพย์กำหนด คณะกรรมการตรวจสอบมีความเห็นว่า งบการเงินได้จัดทำขึ้นอย่างถูกต้องตามมาตรฐาน การรายงานทางการเงินและมีการเปิดเผยข้อมูลอย่างเพียงพอ มีระบบการควบคุมภายใน และระบบบริหารความเสี่ยงที่เพียงพอและเหมาะสม รายการที่เกี่ยวข้องกันมีความถูกต้องและเปิดเผยข้อมูลครบถ้วนรวมทั้งการปฏิบัติงานของบริษัทเป็นไปตามกฎหมาย ข้อบังคับ และข้อกำหนดที่เกี่ยวข้อง



(นายประสิทธิ์ โขวิไลกุล)

ประธานคณะกรรมการตรวจสอบ

26 พฤศจิกายน 2562

รายงาน

คณะกรรมการกำหนดค่าตอบแทนและสรรหา

เรียน ผู้ถือหุ้น บริษัท อาหารสยาม จำกัด (มหาชน)

คณะกรรมการกำหนดค่าตอบแทนและสรรหาของ บริษัท อาหารสยาม จำกัด (มหาชน) ประกอบด้วยกรรมการจำนวน 4 ท่าน โดยมี นายประสิทธิ์ โขวิไลกุล กรรมการอิสระ เป็นประธานคณะกรรมการกำหนดค่าตอบแทนและสรรหา นายอนันต์ ดาโลดม นายสิทธิชัย ชัยเกรียงไกร และนายประเสริฐ เมฆวัฒน์นา เป็นกรรมการกำหนดค่าตอบแทนและสรรหา

คณะกรรมการกำหนดค่าตอบแทนและสรรหาได้ปฏิบัติหน้าที่ตามขอบเขตอำนาจหน้าที่ ที่ได้รับมอบหมายจาก คณะกรรมการบริษัท โดยในรอบปี 2562 ระหว่างเดือนตุลาคม 2561 - กันยายน 2562 คณะกรรมการกำหนดค่าตอบแทนและสรรหาได้จัดให้มีการประชุมร่วมกันรวม 2 ครั้ง โดยสามารถสรุปสาระสำคัญของงานที่ได้ปฏิบัติ ได้ดังนี้

1. พิจารณาสรรหาผู้ที่สมควรได้รับแต่งตั้งเป็นกรรมการบริษัททดแทนกรรมการที่ครบรอบออกตามวาระหรือกรณีอื่น
2. พิจารณาหลักเกณฑ์ในการอนุมัติจ่ายค่าตอบแทน
3. พิจารณาติดตามความเปลี่ยนแปลงและแนวโน้มในเรื่องผลตอบแทนของคณะกรรมการบริษัท รวมทั้งฝ่ายจัดการของบริษัท

ในรอบปี 2562 ระหว่างเดือนตุลาคม 2561 - กันยายน 2562 ที่ผ่านมา คณะกรรมการกำหนดค่าตอบแทนและสรรหา ได้ปฏิบัติงานที่ได้รับมอบหมายจากคณะกรรมการบริษัทอย่างครบถ้วนด้วยความระมัดระวัง รอบคอบ เต็มความสามารถ และเป็นอิสระ เพื่อประโยชน์โดยรวมต่อบริษัทและผู้ถือหุ้นอย่างเหมาะสมแล้ว



(นายประสิทธิ์ โขวิไลกุล)

ประธานคณะกรรมการกำหนดค่าตอบแทนและสรรหา

26 พฤศจิกายน 2562

รายงาน

คณะกรรมการกำกับดูแลกิจการที่ดี

เรียน ผู้ถือหุ้น บริษัท อาหารสยาม จำกัด (มหาชน)

คณะกรรมการกำกับดูแลกิจการที่ดีของ บริษัท อาหารสยาม จำกัด (มหาชน) ประกอบด้วยกรรมการจำนวน 3 ท่าน โดยมี นายประสิทธิ์ โฆวิไลกุล กรรมการอิสระ เป็นประธานคณะกรรมการกำกับดูแลกิจการที่ดี พลตำรวจเอกกฤษณะ ผลอนันต์ และนางฉวีวรรณ จันทนภุมมะ เป็นกรรมการกำกับดูแลกิจการที่ดี

คณะกรรมการกำกับดูแลกิจการที่ดี ได้ปฏิบัติหน้าที่ตามขอบเขตอำนาจหน้าที่ที่ได้รับมอบหมายจากคณะกรรมการบริษัท โดยในรอบปี 2562 ระหว่างเดือนตุลาคม 2561 - กันยายน 2562 คณะกรรมการกำกับดูแลกิจการที่ดีได้จัดให้มีการประชุมร่วมกันรวม 2 ครั้ง โดยสามารถสรุปสาระที่สำคัญของงานที่ได้ปฏิบัติได้ดังนี้

1. ปรับปรุงนโยบายการกำกับดูแลกิจการที่ดีของบริษัท ประจำปี 2562 ให้สอดคล้องกับแนวปฏิบัติ CG Code ที่ออกโดยสำนักงานคณะกรรมการกำกับหลักทรัพย์และตลาดหลักทรัพย์ (สำนักงาน ก.ล.ต.) และของสากล เสนอต่อคณะกรรมการบริษัทพิจารณาอนุมัติ
2. ทบทวนจรรยาบรรณทางธุรกิจของบริษัท ให้สอดคล้องกับแนวปฏิบัติของสากล เสนอต่อคณะกรรมการบริษัทพิจารณาอนุมัติ
3. ติดตามการดำเนินงานด้านการกำกับดูแลกิจการที่ดี และรายงานต่อคณะกรรมการบริษัท

ในรอบปี 2562 ระหว่างเดือนตุลาคม 2561 - กันยายน 2562 ที่ผ่านมา คณะกรรมการกำกับดูแลกิจการที่ดีได้ปฏิบัติงานที่ได้รับมอบหมายจากคณะกรรมการบริษัทอย่างครบถ้วนด้วยความระมัดระวัง รอบคอบ เพิ่มความสามารถ และเป็นอิสระเพื่อประโยชน์โดยรวมต่อบริษัทและผู้ถือหุ้นอย่างเหมาะสมแล้ว



(นายประสิทธิ์ โฆวิไลกุล)

ประธานคณะกรรมการกำกับดูแลกิจการที่ดี

26 พฤศจิกายน 2562

รายงาน

คณะกรรมการบริหารความเสี่ยง

เรียน ผู้ถือหุ้น บริษัท อาหารสยาม จำกัด (มหาชน)

คณะกรรมการบริหารความเสี่ยงของ บริษัท อาหารสยาม จำกัด (มหาชน) ประกอบด้วยกรรมการจำนวน 3 ท่าน โดยมี นายศิริพล ยอดเมืองเจริญ เป็นประธานคณะกรรมการบริหารความเสี่ยง นายชัย จรุงธนาภิบาล และนายเกรม แอนโทนี่ ค็อกซ์ เป็นกรรมการบริหารความเสี่ยง

คณะกรรมการบริหารความเสี่ยงได้ปฏิบัติหน้าที่ตามขอบเขตอำนาจหน้าที่ ที่กำหนดไว้ในกฎบัตรคณะกรรมการบริหารความเสี่ยง โดยในรอบปี 2562 ระหว่างเดือนตุลาคม 2561 - เดือนกันยายน 2562 คณะกรรมการบริหารความเสี่ยงได้จัดให้มีการประชุมร่วมกันรวม 4 ครั้ง โดยสามารถสรุปสาระที่สำคัญของงานที่ได้ปฏิบัติได้ดังนี้

1. รับทราบ พิจารณา และให้ความเห็นในผลการประเมินความเสี่ยง แนวทาง และมาตรการจัดการความเสี่ยง และแผนปฏิบัติการเพื่อจัดการความเสี่ยงที่เหลืออยู่ของบริษัท เพื่อให้มั่นใจว่าบริษัทมีการบริหารความเสี่ยงที่เพียงพอและเหมาะสม
2. กำกับและสนับสนุนให้การบริหารความเสี่ยงขององค์กรประสบความสำเร็จ เสนอแนะวิธีป้องกัน และวิธีลดระดับความเสี่ยงให้อยู่ในระดับที่ยอมรับได้ ติดตามแผนการดำเนินงานเพื่อลดความเสี่ยงอย่างต่อเนื่อง และเหมาะสมกับสถานะการดำเนินธุรกิจ เพื่อให้มั่นใจว่าความเสี่ยงได้รับการบริหารจัดการอย่างเพียงพอและเหมาะสมเป็นรายไตรมาส
3. ให้คำแนะนำการบริหารความเสี่ยงระดับองค์กร รวมถึงส่งเสริมและสนับสนุนให้มีการปรับปรุง และพัฒนาระบบการบริหารความเสี่ยงภายในองค์กรอย่างต่อเนื่องและสม่ำเสมอ
4. ติดตามและสนับสนุนให้มีการสอบทานและทบทวนนโยบายและกรอบการบริหารความเสี่ยงขององค์กรเป็นประจำอย่างน้อยปีละครั้ง
5. รายงานความเสี่ยงที่สำคัญขององค์กร รวมถึงสถานะของความเสี่ยงแนวทางในการจัดการความเสี่ยง ความคืบหน้า และผลของการบริหารความเสี่ยงให้แก่คณะกรรมการบริษัททราบเป็นรายไตรมาส
6. ประชุมร่วมกับคณะกรรมการตรวจสอบเพื่อสื่อสารแลกเปลี่ยนข้อมูลประสานงาน เกี่ยวกับกลยุทธ์การบริหารความเสี่ยง ปีละ 1 ครั้ง

ในรอบปี 2562 ระหว่างเดือนตุลาคม 2561 - เดือนกันยายน 2562 ที่ผ่านมา คณะกรรมการบริหารความเสี่ยงได้ปฏิบัติงานที่ได้รับมอบหมายจากคณะกรรมการบริษัทอย่างครบถ้วนด้วยความระมัดระวัง รอบคอบ เต็มความสามารถ และเป็นอิสระ เพื่อประโยชน์โดยรวมต่อบริษัทและผู้ถือหุ้นอย่างเหมาะสมแล้ว



(นายศิริพล ยอดเมืองเจริญ)

ประธานคณะกรรมการบริหารความเสี่ยง

21 ตุลาคม 2562

รายงาน คณะกรรมการบริหาร

เรียน ผู้ถือหุ้น บริษัท อาหารสยาม จำกัด (มหาชน)

คณะกรรมการบริหาร บริษัท อาหารสยาม จำกัด (มหาชน) ประกอบด้วยกรรมการจำนวน 8 ท่าน โดยมีรายชื่อดังนี้

1. นายเทียร	เมฆานนท์ชัย	ประธานกรรมการบริหาร
2. นายประเสริฐ	เมฆวัฒน์	รองประธานกรรมการบริหาร
3. นายศิริพล	ยอดเมืองเจริญ	กรรมการบริหาร
4. นายสิทธิชัย	ชัยเกรียงไกร	กรรมการบริหาร
5. นางฉวีวรรณ	จันทนภุมมะ	กรรมการบริหาร
6. นางนิคตา	ธีระวัฒน์ชัย	กรรมการบริหาร
7. นางสาวพรพิมล	เชิดชูชัย	กรรมการบริหาร
8. นายเกรม แอนโทนี่	ค้อกช	กรรมการบริหาร และกรรมการผู้จัดการ

คณะกรรมการบริหารได้ปฏิบัติหน้าที่ตามขอบเขตอำนาจหน้าที่ ที่ได้รับมอบหมายจากคณะกรรมการบริษัท โดยในรอบปี 2562 ระหว่างเดือนตุลาคม 2561 - เดือนกันยายน 2562 คณะกรรมการบริหารได้จัดให้มีการประชุมร่วมกันรวม 11 ครั้ง โดยสามารถสรุปสาระที่สำคัญได้ดังนี้

1. รับทราบและนำนโยบายที่ได้รับจากคณะกรรมการบริษัทมาปฏิบัติ พร้อมทั้งบริหารงานเกี่ยวกับการดำเนินงานตามปกติธุรกิจของบริษัท และดำเนินงานอื่นๆ ที่ได้รับมอบหมายจากคณะกรรมการเป็นกรณีๆ
2. พิจารณานำเสนอกกลยุทธ์ การจัดสรรงบประมาณประจำปี 2563 และกลั่นกรองการลงทุนต่างๆ นำเสนอต่อคณะกรรมการบริษัทเพื่อพิจารณาอนุมัติ
3. ควบคุมดูแล และประสานงานกับเจ้าหน้าที่ระดับบริหารของบริษัทให้ปฏิบัติงานให้เป็นไปตามกลยุทธ์ขององค์กรงบประมาณประจำปีที่ได้รับการอนุมัติ และเป็นไปตามระเบียบกฎเกณฑ์ข้อบังคับของบริษัท
4. พิจารณาการโยกย้าย แต่งตั้ง เลื่อนตำแหน่ง การลงโทษ การพิจารณาความดีความชอบ รวมทั้งงบประมาณการปรับเงินเดือน โบนัส สิทธิประโยชน์อื่นของพนักงานประจำปี 2562
5. ติดตามการปฏิบัติงานของฝ่ายบริหารเป็นประจำทุกเดือน และให้คำแนะนำในการแก้ไขปัญหาที่เกิดจากการดำเนินงานตามความจำเป็น และเหมาะสมเพื่อผลประโยชน์ของบริษัท

ในรอบปี 2562 ระหว่างเดือนตุลาคม 2561 - เดือนกันยายน 2562 ที่ผ่านมา คณะกรรมการบริหารได้ปฏิบัติงานที่ได้รับมอบหมายจากคณะกรรมการบริษัทอย่างครบถ้วนด้วยความระมัดระวัง รอบคอบเต็มความสามารถ เพื่อประโยชน์โดยรวมต่อบริษัทและผู้ถือหุ้นอย่างเหมาะสมแล้ว

(นายเทียร เมฆานนท์ชัย)
ประธานคณะกรรมการบริหาร
25 พฤศจิกายน 2562

คณะกรรมการบริษัท



1 นายเทียร เมฆานนท์ชัย
ประธานกรรมการบริษัท
และประธานกรรมการบริหาร



2 นายประสิทธิ์ ไชวโกล
กรรมการอิสระ ประธานกรรมการตรวจสอบ
ประธานกรรมการกำหนดค่าตอบแทนและสรรหา
และประธานกรรมการกำกับดูแลกิจการที่ดี



3 นายประเสริฐ เมฆวัฒนา
รองประธานกรรมการบริษัทคนที่ 1
รองประธานกรรมการบริหาร
และกรรมการกำหนดค่าตอบแทนและสรรหา



4 นายสิทธิชัย ชัยเกรียงไกร
รองประธานกรรมการบริษัทคนที่ 2
กรรมการบริหาร
และกรรมการกำหนดค่าตอบแทนและสรรหา



5 นายศิริพล ยอดเมืองเจริญ
กรรมการ
กรรมการบริหาร
และประธานกรรมการบริหารความเสี่ยง



6 นายอนันต์ ดาโลดม
กรรมการอิสระ
และกรรมการกำหนดค่าตอบแทนและสรรหา



7 นายชัย จรุงธนาภิบาล
กรรมการอิสระ
กรรมการตรวจสอบ
และกรรมการบริหารความเสี่ยง



8 นางอวีวรรณ จันทนกุมมะ
กรรมการ กรรมการบริหาร
และกรรมการกำกับดูแลกิจการที่ดี



9 พลตำรวจเอกกฤษณะ พลอนันต์
กรรมการอิสระ
กรรมการตรวจสอบ
และกรรมการกำกับดูแลกิจการที่ดี



10 นางนิตดา ธีระวัฒนชัย
กรรมการ
และกรรมการบริหาร



11 นางสาวพรพิมล เชิดชูชัย
กรรมการ
และกรรมการบริหาร



12 นายเกรม แอนโทนี่ ค็อกซ์
กรรมการ กรรมการบริหาร
กรรมการบริหารความเสี่ยง
และกรรมการผู้จัดการ

รายงานประกอบธุรกิจ

1. นโยบายและภาพรวมการประกอบธุรกิจ

บริษัทเป็นผู้ผลิตและส่งออกผลิตภัณฑ์สับปะรดบรรจุกระป๋อง ผลไม้รวมบรรจุกระป๋อง น้ำสับปะรดเข้มข้นบรรจุในถุงพลาสติก ผลไม้ตามฤดูกาล มีไร่และโรงงานสับปะรดอยู่ที่จังหวัดชลบุรี ภายใต้เครื่องหมายการค้าของลูกค้าและของบริษัท

บริษัทได้ร่วมทุนกับบริษัท อีสเทิร์น ซีบอร์ด อินดัสเตรียล เอสเตท (ระยอง) จำกัด โดยการเข้าถือหุ้นร้อยละ 40 ของทุนจดทะเบียนที่เรียกชำระแล้ว 358 ล้านบาท เพื่อพัฒนาที่ดินเป็นนิคมอุตสาหกรรมพร้อมระบบสาธารณูปโภคต่างๆ ในจังหวัดระยอง และชลบุรี เพื่อจำหน่ายให้แก่นักลงทุนทั้งชาวไทยและชาวต่างประเทศ

เมื่อวันที่ 27 ตุลาคม 2553 ได้จัดตั้งบริษัทย่อย ในนามบริษัท ควอลิตี้ โฟนแอปเปิล โปรดักส์ จำกัด ใช้ชื่อย่อว่า "QPP" สถานที่ตั้งสำนักงานใหญ่เลขที่ 1 อาคารเอ็มไพร์ ทาวเวอร์ ชั้น 43 ถนนสาทรใต้ แขวงยานนาวา เขตสาทร กรุงเทพฯ 10120 เพื่อรองรับการขยายธุรกิจของบริษัท โดยมีโรงงานผลิตสับปะรดกระป๋องและน้ำสับปะรดเข้มข้นอยู่ที่อำเภอหัวหิน จังหวัดประจวบคีรีขันธ์

เมื่อวันที่ 20 ธันวาคม 2556 บริษัทเข้าซื้อหน่วยลงทุนในกองทุนรวมอสังหาริมทรัพย์และสิทธิการเช่าเหมราชอินดัสเตรียล "HPF" ร้อยละ 6.88 ของทุนจดทะเบียนที่เรียกชำระแล้ว 4,700 ล้านบาท ซึ่งเป็นกองทุนที่ลงทุนในสินทรัพย์ในนิคมอุตสาหกรรมเหมราชฯ และของบริษัท อีสเทิร์น ซีบอร์ด อินดัสเตรียล เอสเตท (ระยอง) จำกัด

เมื่อวันที่ 26 สิงหาคม 2558 ได้จัดตั้งบริษัทย่อย ในนามบริษัท อาหารสยาม (2513) จำกัด ทุนจดทะเบียน 1 ล้านบาท ใช้ชื่อย่อว่า "SF (2513)" สถานที่ตั้งสำนักงานใหญ่เลขที่ 1 อาคารเอ็มไพร์ ทาวเวอร์ ชั้น 43 ถนนสาทรใต้ แขวงยานนาวา เขตสาทร กรุงเทพฯ 10120 เพื่อรองรับการขยายธุรกิจของบริษัท ประกอบธุรกิจค้าขาย และธุรกิจลงทุน อาทิ ผลิต จัดหาวัตถุดิบ ทั้งในและต่างประเทศ และขยายการลงทุนใน AEC เป็นต้น

ที่ประชุมสามัญผู้ถือหุ้นประจำปี 2559 เมื่อวันที่ 22 เมษายน 2559 มีมติอนุมัติให้บริษัทเปลี่ยนแปลง รอบปีบัญชีจากสิ้นสุดวันที่ 31 ธันวาคม เป็น สิ้นสุดวันที่ 30 กันยายนของทุกปี เริ่มรอบปีบัญชีแรกปี 2559 ซึ่งจะมีรอบระยะเวลาบัญชี 9 เดือน ตั้งแต่เดือนมกราคม ถึง เดือนกันยายน 2559 หลังจากนั้นจะมีระยะเวลา 12 เดือน ตั้งแต่เดือนตุลาคม ถึงเดือนกันยายนของทุกปี

เมื่อวันที่ 27 พฤษภาคม 2562 คณะกรรมการส่งเสริมการลงทุนได้ออกบัตรส่งเสริมการลงทุนเลขที่ 62-0535-0-00-1-0 กิจการเขตอุตสาหกรรม ประเภท 7.8 กิจการพัฒนาพื้นที่สำหรับกิจการอุตสาหกรรม ให้แก่ บริษัท อาหารสยาม จำกัด (มหาชน) บนพื้นที่ 5,113 ไร่ ณ จังหวัดชลบุรี

1.1 วิสัยทัศน์ พันธกิจ และค่านิยมร่วม

ที่ประชุมคณะกรรมการบริษัท ครั้งที่ 1/2563 เมื่อวันที่ 26 พฤศจิกายน 2562 ได้ทบทวนและมีมติอนุมัติวิสัยทัศน์ พันธกิจ ค่านิยมร่วม เพื่อเป็นแนวทาง และเป้าหมายที่ชัดเจนในการดำเนินธุรกิจของบริษัท ดังนี้

วิสัยทัศน์

บริษัทวางเป้าหมายหลักในการพัฒนาเป็นบริษัทที่ทันสมัย ด้วยการนำเทคโนโลยี และนวัตกรรมใหม่ๆ มาใช้ในการผลิตสินค้า โดยวางเป้าหมายในการเพิ่มผลิตภัณฑ์ใหม่อย่างน้อย 5 กลุ่มผลิตภัณฑ์ พร้อมทั้งสร้างตราสินค้าเป็นของตนเอง เพื่อเพิ่มมูลค่าให้กับสินค้าและบริการ ส่งขายไปยังตลาดในประเทศ และตลาดต่างประเทศ

การผลิตสับปะรดกระป๋องยังเป็นธุรกิจหลัก โดยมีสัดส่วนไม่เกิน 50% ของรายได้ และวางเป้าหมายในการเป็นผู้นำการผลิตสับปะรดรายใหญ่ ด้วยการขยายการเพาะปลูก และการผลิต

พันธกิจ

บริษัท อาหารสยาม จำกัด (มหาชน) เป็นผู้ผลิต จัดจำหน่ายอาหาร และผลไม้ ที่เป็นที่รู้จักและมีชื่อเสียงโดยเฉพาะอุตสาหกรรมสับปะรดของประเทศไทยมาอย่างยาวนาน ด้วยการยึดมั่นในการผลิตและจัดจำหน่ายผลิตภัณฑ์สับปะรด

และผลไม้อื่นๆ ที่มีคุณภาพ ได้รับมาตรฐานความปลอดภัย และมาตรฐานสากล ด้วยการบริการที่ดี อาหารสยามจึงเป็นที่ยอมรับ และได้รับการไว้วางใจจากลูกค้าด้วยการส่งออกสินค้าไปยังตลาดทั่วโลก

บริษัทไม่หยุดนิ่งที่จะคิดค้นพัฒนาและปรับปรุงผลิตภัณฑ์ใหม่ๆ อย่างสม่ำเสมอ ด้วยความรับผิดชอบต่อสังคมและสิ่งแวดล้อม ยึดหลักการบริหารงานภายใต้หลักธรรมาภิบาล หลักจริยธรรม ด้วยความซื่อสัตย์ในการทำธุรกิจ เพื่อให้เกิดความยั่งยืนแก่อุตสาหกรรมสับประรดไทย สามารถสร้างความพึงพอใจให้แก่ผู้มีส่วนได้เสีย อันได้แก่ ลูกค้า ชาวไร่ พนักงาน คู่ค้า คู่แข่ง และสามารถสร้างกำไรให้แก่ผู้ถือหุ้นของบริษัทได้อย่างต่อเนื่อง

ค่านิยมร่วม

ส่งเสริมผลลัพธ์ตามต้องการ

ปฏิบัติในสิ่งที่ถูกต้อง ทำให้เกิดผลและแนวทางในการปฏิบัติให้ประสบความสำเร็จตามเป้าหมาย มุ่งเน้นคุณภาพ เป็นสิ่งสำคัญอันดับแรก

พัฒนาให้ดีขึ้น

ปรับปรุงอย่างต่อเนื่อง ด้วยทัศนคติที่ว่า "เราทำได้" ค้นหาวิธีสร้างสรรค์ในการทำสิ่งใหม่ๆ ด้วยนวัตกรรม มีความรับผิดชอบต่อสังคม ไม่หยุดนิ่งในสิ่งที่เป็นอย่างอยู่

มอบความเชื่อใจ

แสดงให้เห็นถึงความไว้วางใจ ใส่ใจดูแลและปฏิบัติต่อผู้อื่นด้วยความเคารพ จริงใจที่จะปรับปรุงแก้ไขในสิ่งที่ผิดพลาด และให้เครดิตผู้อื่น

มีความซื่อสัตย์สุจริต

ปฏิบัติตามหลักจริยธรรมด้วยความซื่อตรง และตั้งใจจริง

1.2 การเปลี่ยนแปลงและพัฒนาการที่สำคัญ

บริษัทมุ่งมั่นที่จะพัฒนาผลิตภัณฑ์ใหม่ๆ เพิ่มเติมจากผลิตภัณฑ์ที่มีอยู่ในปัจจุบันตามวิสัยทัศน์ของบริษัท ในปี 2562 บริษัทได้พัฒนาผลิตภัณฑ์ขนุนอ่อนหั่นเส้นบรรจุกระป๋อง (Canned Shredded Young Jackfruit) เพิ่มเติมจากผลิตภัณฑ์ขนุนอ่อนหั่นชิ้นบรรจุกระป๋อง (Canned Yuong Jackfruit Tidbit) ที่ผลิตในปี 2561 เพื่อเพิ่มทางเลือกสำหรับกลุ่มลูกค้าที่ไม่รับประทานเนื้อสัตว์ รับประทานอาหารมังสวิรัต ส่งออกไปยังประเทศสหราชอาณาจักรได้ นับว่าเป็นอีกหนึ่งผลิตภัณฑ์ที่มีโอกาสในการขยายตลาดให้หลากหลายมากยิ่งขึ้น



บริษัทได้รับคัดเลือกให้อยู่ใน Thailand Sustainability Investment หรือ "รายชื่อหุ้นยั่งยืน" ประจำปี 2562 จากตลาดหลักทรัพย์แห่งประเทศไทย ซึ่งเป็นอีกปีหนึ่งที่สร้างความภาคภูมิใจให้กับองค์กรและใช้เป็นแรงผลักดันให้มุ่งพัฒนาให้เกิดความยั่งยืนสืบต่อไป

1.3 โครงสร้างการถือหุ้นของบริษัท อาหารสยาม จำกัด (มหาชน)

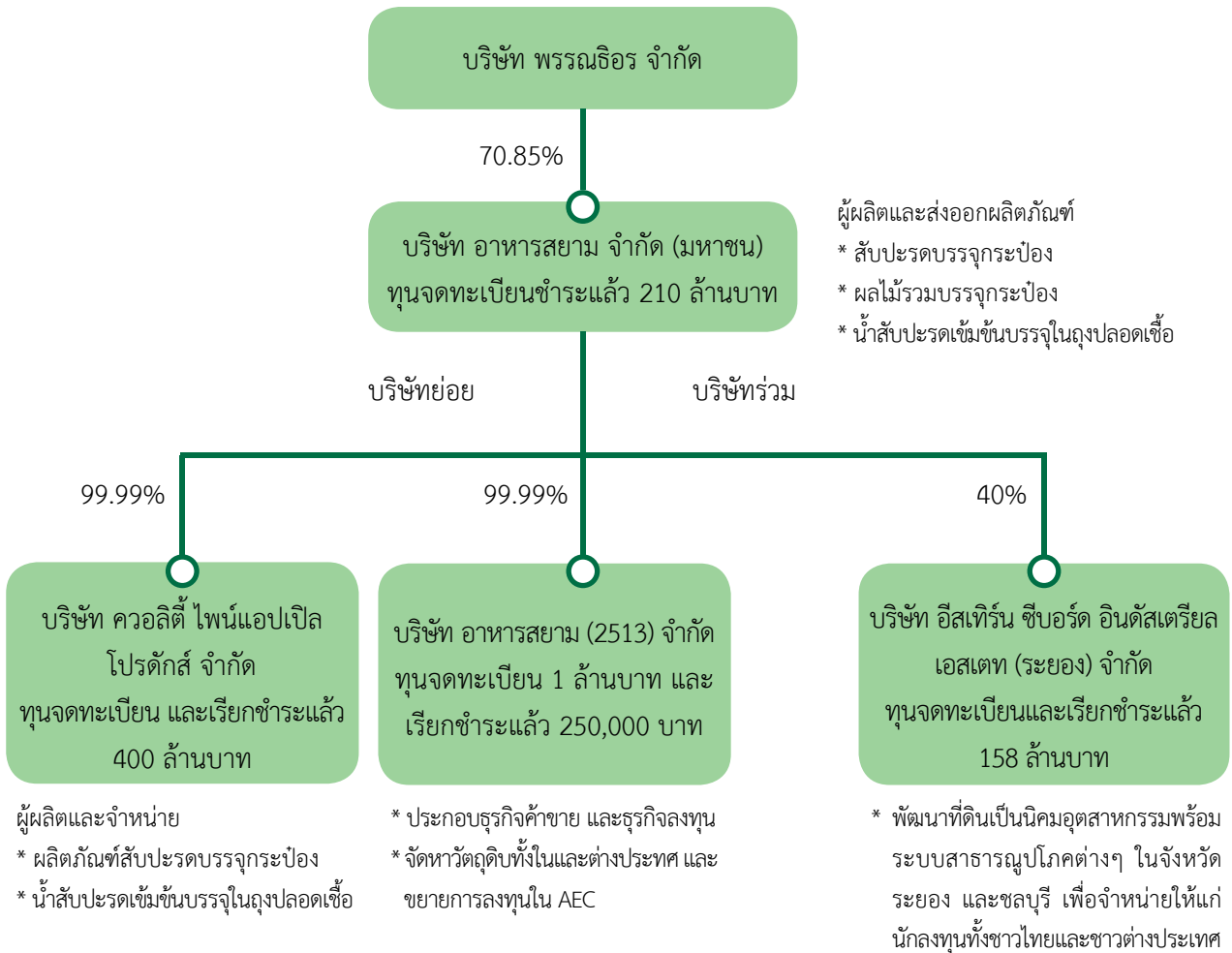

2. ลักษณะการประกอบธุรกิจ

ภาพรวมการประกอบธุรกิจของบริษัท บริษัทย่อยและบริษัทร่วม

บริษัทเป็นผู้ผลิตและส่งออกผลิตภัณฑ์สับปะรดบรรจุกระป๋อง ผลไม้รวมบรรจุกระป๋อง น้ำสับปะรดเข้มข้นบรรจุในถุงปลอดเชื้อ ผลไม้ตามฤดูกาล ภายใต้เครื่องหมายการค้าของลูกค้าที่สำคัญๆ ในต่างประเทศ และภายใต้เครื่องหมายการค้าของบริษัท "SIAM FOOD" ซึ่งเป็นที่รู้จักและเชื่อถือได้ของลูกค้ามากกว่า 49 ปี บริษัทมีไร่และโรงงานสับปะรดอยู่ที่จังหวัดชลบุรี

บริษัทได้ปรับแผนธุรกิจระยะยาว โดยมีการร่วมลงทุนพัฒนาพื้นที่นิคมอุตสาหกรรม โดยจัดตั้งบริษัท อีสเทิร์นซีบอร์ด อินดัสเตรียลเอสเตท (ระยอง) ร่วมลงทุนระหว่างบริษัท เหมราชาฯ และบริษัท อาหารสยามจำกัด (มหาชน) ในอัตราส่วน 60 : 40 ซึ่งได้เริ่มการพัฒนาตั้งแต่ปี 2538 ปัจจุบันกลายเป็นศูนย์รวมอุตสาหกรรมครบวงจร และคลัสเตอร์ยานยนต์ที่ใหญ่ที่สุดแห่งหนึ่ง

จัดตั้งบริษัทย่อย จำนวน 2 บริษัท ได้แก่ บริษัท ควอลิตี้ โฟนแอปเปิล โปรดักส์ จำกัด ดำเนินการผลิต และจำหน่าย สับปะรดกระป๋อง และน้ำสับปะรดเข้มข้น และบริษัท อาหารสยาม (2513) จำกัด เพื่อเป็นผู้จัดหาวัตถุดิบทั้งในและต่างประเทศ รองรับการลงทุนใน AEC เพื่อเสริมสร้างรายได้ที่เติบโตอย่างยั่งยืนในระยะยาว

เป้าหมายการดำเนินธุรกิจที่ผ่านมา

ธุรกิจสับปะรด ในปี 2562 บริษัทมีเป้าหมายการเติบโตในธุรกิจสับปะรดอย่างยั่งยืน ด้วยการขยายฐานการผลิต และเพิ่มกำลังการผลิตของบริษัทย่อย อีกทั้งขยายพื้นที่เพาะปลูกในส่วนของชาวไร่ และไร่ของบริษัททั้งในและต่างประเทศ สำหรับชาวไร่ได้มีการส่งเสริม contract farmer ผ่านโครงการต่างๆ ของบริษัท อาทิ โครงการ Siam Food Model ซึ่งเป็นโครงการที่ส่งเสริมให้เกษตรกรปลูกสับปะรดให้มีคุณภาพสูง และได้ผลผลิตต่อไร่สูงขึ้น

ในปี 2562 บริษัทมีส่วนแบ่งในการผลิตจากบริษัทและบริษัทย่อย โดยมีปริมาณวัตถุดิบเข้าทำการผลิตคิดเป็น 13.6% ของทั้งประเทศ

ด้านการตลาด บริษัทยังคงใช้กลยุทธ์การให้ความสำคัญในการรักษาฐานลูกค้าเก่า และเพิ่มลูกค้าในตลาดใหม่ โดยนำเสนอสินค้าที่มีคุณภาพ การให้บริการที่ดี รวมถึงการส่งสินค้าตรงตามที่กำหนด เพื่อให้ลูกค้าเกิดความพอใจสูงสุด รวมทั้งมีการขยายผลิตภัณฑ์ใหม่ เพื่อเพิ่มฐานรายได้ของบริษัท

ในปี 2562 (ต.ค. 61 - ก.ย. 62) บริษัทมีสัดส่วนการส่งออกไปต่างประเทศแบ่งตามภูมิภาค ดังนี้

- ยุโรป : 40%
- อเมริกา : 35%
- เอเชีย : 15%
- โอเชียเนีย : 6%
- ตะวันออกกลาง, แอฟริกา : 4 %

แนวโน้มภาวะอุตสาหกรรมและสภาพการแข่งขันในอนาคต

ในปี 2563 คาดว่า จำนวนวัตถุดิบโดยรวมของทั้งประเทศ น่าจะเพิ่มขึ้นจากปีที่แล้วเล็กน้อย เนื่องจากราคาวัตถุดิบที่ปรับตัวสูงขึ้นในช่วงครึ่งหลังของปี 2562 ที่ผ่านมา ทำให้ผู้ผลิตในประเทศไทยยังคงต้องแข่งขันในการหาวัตถุดิบ เพื่อรองรับกำลังการผลิตของแต่ละโรงงาน

ในส่วนของราคาขายของผลิตภัณฑ์ จะขึ้นอยู่กับ ปัจจัยตามความต้องการในตลาดโลก และ ปริมาณการผลิตของคู่แข่งทั้งในและต่างประเทศเช่นกัน

การแข่งขันด้านการตลาดกับประเทศคู่แข่งหลัก อย่างเช่น อินโดนีเซีย และฟิลิปปินส์ ประเทศไทยยังคงเสียเปรียบในด้านอัตราภาษีนำเข้า เนื่องจากยุโรปได้ยกเลิกสิทธิพิเศษในด้านภาษี (GSP) แก่ประเทศไทย ซึ่งจะทำให้ผู้นำเข้าในยุโรปที่นำเข้าสินค้าจากประเทศไทยต้องเสียภาษีเพิ่มขึ้นประมาณ 3.50% อินโดนีเซีย ซึ่งได้รับการยกเว้นภาษีดังกล่าว และฟิลิปปินส์ ซึ่งได้รับการยกเว้นภาษี GSP+ เช่นเดียวกัน

นอกเหนือจากนี้ การแข็งค่าขึ้นของเงินบาท เปรียบเทียบกับประเทศคู่แข่ง ยังคงเป็นปัจจัยสำคัญในการส่งออกสินค้าของไทยต่อไป

โครงสร้างรายได้ของบริษัท (งบการเงินรวม)

หน่วย : 1,000 บาท

รายการ	งบการเงินรวม					
	2562 (12 เดือน)		2561 (12 เดือน)		2560 (12 เดือน)	
	จำนวนเงิน	%	จำนวนเงิน	%	จำนวนเงิน	%
ส่วนงานธุรกิจสับปะรด	1,913,813	97.05	2,367,600	97.40	3,481,605	97.08
ส่วนงานอื่น ๆ	3,996	0.20	8,465	0.35	28,923	0.81
รายได้จากการขาย	1,917,809	97.25	2,376,065	97.75	3,510,528	97.89
รายได้จากการลงทุน	19,059	0.97	24,879	1.02	22,729	0.63
รายได้อื่น ๆ	35,143	1.78	29,818	1.23	52,925	1.48
รายได้รวม	1,972,011	100.00	2,430,762	100.00	3,586,182	100.00

2.1 ลักษณะผลิตภัณฑ์หรือบริการ

บริษัท อาหารสยาม จำกัด (มหาชน) ดำเนินธุรกิจอุตสาหกรรมเกษตร ประเภทแปรรูปสินค้าเกษตร เช่น สับปะรด และผลไม้ตามฤดูกาลต่างๆ โดยเป็นผู้ผลิตรายใหญ่ของประเทศ ผลิตภัณฑ์ส่วนใหญ่ส่งออกไปต่างประเทศ โดยมีผลิตภัณฑ์ต่างๆ ดังนี้

- (1) สับปะรดกระป๋องและบรรจุถุงพลาสติก
- (2) น้ำสับปะรดเข้มข้นบรรจุถุงพลาสติก
- (3) ผลไม้กระป๋องตามฤดูกาล

2.2 การตลาดและภาวะการแข่งขัน

(ก) การตลาด

ผลิตภัณฑ์ที่ผลิตได้ทั้งหมด ของบริษัท ได้ส่งออกไปจำหน่ายยังประเทศต่างๆ ทั่วโลก โดยมีตลาดสำคัญ คือ ยุโรป อเมริกาเหนือ เอเชีย ตะวันออกกลาง และอื่นๆ ตามลำดับ โดยจัดจำหน่ายผ่านผู้นำเข้าโดยตรง และตัวแทนจำหน่ายภายในประเทศ ผลิตภัณฑ์ส่วนใหญ่จะผลิตภายใต้เครื่องหมายการค้าของลูกค้า และมีบางส่วนผลิตและจำหน่ายภายใต้เครื่องหมายการค้าของบริษัท "SIAM FOOD"

กระบวนการผลิตสินค้าของบริษัทได้ผ่านการรับรองตามมาตรฐานระดับสากล และเป็นสินค้าที่มีคุณภาพสูง ที่ได้รับการยอมรับของลูกค้าทั่วโลก โดยการผลิตและส่งออกมานานกว่า 48 ปี ซึ่งผลิตภัณฑ์ของบริษัท ได้รับการรับรองมาตรฐาน GMP, HACCP, BRC, ISO 9001, ISO 14001, Amfori BSCI, SMETA Sedex

(ข) ภาวะการแข่งขัน

(1) ในปี 2562 มีภาวะการแข่งขันที่สูงมาก เนื่องจากคู่แข่งต่างประเทศ (อินโดนีเซีย และฟิลิปปินส์) ซึ่งมีต้นทุนการผลิตที่ต่ำกว่าประเทศไทย ได้เพิ่มกำลังการผลิต และพยายามที่จะแย่งส่วนแบ่งการตลาด แต่อย่างไรก็ดี ประเทศไทยยังสามารถเป็นผู้ครองส่วนแบ่งทางการตลาดสูงสุด และสามารถทำราคาขายสูงกว่าคู่แข่ง เนื่องจากคุณภาพของผลไม้ และปริมาณที่สม่ำเสมอ เทคโนโลยี และความชำนาญในการผลิต

(2) ต้นทุนในการผลิตและส่งออกมีแนวโน้มที่สูงขึ้น ต้นทุนในการเพาะปลูก (ปุ๋ย, ค่าแรงขั้นต่ำ ของพนักงาน ในโรงงานและไร่, ค่าขนส่งที่สูงขึ้น อาจจะเป็นอุปสรรคต่อการส่งออกในอนาคต นอกจากนี้ อัตราแลกเปลี่ยนเงินบาท ที่แข็งค่าขึ้นอย่างมากเมื่อเปรียบเทียบกับดอลลาร์สหรัฐฯ มีผลกระทบต่อโดยตรงกับการส่งออก

(3) บริษัท ยังคงเน้นความสำคัญ ในการเพิ่มประสิทธิภาพการผลิต คุณภาพ และการจัดการที่มีประสิทธิภาพ รวมถึงการนำนวัตกรรมใหม่ๆ มาประยุกต์ใช้ เพื่อรักษาสถานะภาพความเป็นผู้นำในการผลิตและความพึงพอใจ ของลูกค้าสูงสุด

(4) ผลประกอบการของธุรกิจสับปะรดของประเทศไทยขึ้นอยู่กับปริมาณ และราคาของสับปะรดสดที่ผลิตได้ ในแต่ละปีของชาวไร่ประกอบกับสภาพอากาศในแต่ละปี ซึ่งหากราคาสับปะรดดีชาวไร่ก็จะปลูกกันมากจนเกิน ความต้องการ เมื่อราคาตกต่ำชาวไร่ก็จะปลูกน้อยลง ราคาสับปะรดสดจึงมีความผันผวนค่อนข้างสูง ส่งผลกระทบ กับราคาขายสับปะรดกระป๋องตามหลักอุปสงค์และอุปทาน แม้ในปี 2562 ประเทศไทยมีวัตถุดิบน้อยกว่าปี 2561 แต่ประเทศคู่แข่งมีต้นทุนที่ต่ำกว่าประเทศไทยจึงสามารถเสนอราคาขายได้ต่ำกว่า ส่งผลให้ลูกค้าชะลอการสั่งซื้อ จากประเทศไทย ทำให้บริษัทปรับราคาขายได้น้อย

2.3 การจัดหาผลิตภัณฑ์หรือบริการ

(ก) กำลังการผลิตรวม

กำลังการผลิตและปริมาณการผลิตสับปะรดกระป๋อง

	2562 (ต.ค.61 - ก.ย.62)	2561 (ต.ค.60 - ก.ย.61)	2560 (ต.ค.59 - ก.ย.60)	2559 (ม.ค. - ก.ย.)	2558	2557
กำลังการผลิต (พื้นที่มาตรฐาน)	5,500	5,500	5,500	3,850	5,500	5,500
ปริมาณการผลิตจริง (พื้นที่มาตรฐาน)	2,539	3,271	3,755	2,281	3,604	2,836
อัตรการใช้กำลังการผลิต (ร้อยละ)	46.17	59.48	68.27	59.24	65.52	51.56
อัตรการเพิ่มของปริมาณการผลิต (ร้อยละ)	(22.38)	(12.87)	15.24	(9.62)	27.08	(27.47)

กำลังการผลิตและปริมาณการผลิตน้ำเข้มข้น

	2562 (ต.ค.61 - ก.ย.62)	2561 (ต.ค.60 - ก.ย.61)	2560 (ต.ค.59 - ก.ย.60)	2559 (ม.ค. - ก.ย.)	2558	2557
กำลังการผลิต (ตัน)	17,500	17,500	17,500	12,250	17,500	17,500
ปริมาณการผลิตจริง (ตัน)	6,011	7,798	8,677	5,448	7,256	6,472
อัตรการใช้กำลังการผลิต (ร้อยละ)	34.35	44.56	49.58	44.48	41.46	36.98
อัตรการเพิ่มของปริมาณการผลิต (ร้อยละ)	(22.91)	(10.13)	11.48	(1.17)	12.11	(28.93)

วัตถุดิบและผู้จำหน่ายวัตถุดิบ

บริษัทจัดหาวัตถุดิบและวัสดุที่ใช้ในการผลิต ทั้งจากภายในและต่างประเทศ โดยเป็นวัตถุดิบในประเทศประมาณ ร้อยละ 98 เช่น สับปะรด ผลไม้ต่างๆ กระจ่าง กุ้งกระดาก และฉลาก ส่วนที่เหลือร้อยละ 2 เป็นการนำเข้า เช่น ถูกลอดเชื้อ เป็นต้น

(ข) ผลกระทบต่อสิ่งแวดล้อม

อุตสาหกรรมการผลิตสับปะรดบรรจุในภาชนะที่ปิดผนึก จะมีน้ำเสียที่เกิดจากกระบวนการผลิต ซึ่งผู้ประกอบการจะต้องปฏิบัติให้เป็นไปตามข้อกำหนดของกรมโรงงาน กระทรวงอุตสาหกรรม ที่กำหนดค่า Biochemical Oxygen Demand (BOD) หรือค่าของปริมาณออกซิเจนที่จุลินทรีย์ต้องการใช้ในการย่อยสลายสารอินทรีย์ที่อยู่ในน้ำ ต้องมีค่าไม่เกิน 20 มิลลิกรัมต่อลิตร ค่า Chemical Oxygen Demand (COD) ไม่เกิน 120 มิลลิกรัมต่อลิตร

บริษัทมีมาตรการบำบัดน้ำทิ้งของโรงงาน โดยมีระบบบำบัดน้ำเสียได้วันละ 4,000 ลูกบาศก์เมตร โดยวิธีธรรมชาติ (Waste Stabilization Pond) โดยใช้ที่ดินประมาณ 180 ไร่ จุดเป็นบ่อจำนวน 9 บ่อ บำบัด 5 ขั้นตอน คือ Pump Sump, Anaerobic3 Pond, Facultative4 Pond, Water Hyacinth Pond และ Polishing Pond น้ำเสียจะผ่านไปตามบ่อต่างๆ ทั้ง 9 บ่อ เพื่อปรับสภาพกรดและด่างของน้ำให้ได้มาตรฐานของกรมโรงงานก่อนปล่อยทิ้งสู่ธรรมชาติ และบริษัทได้ดำเนินการติดตั้งเครื่องวัด BOD น้ำทิ้งนอกระบบ จัดส่งให้กรมโรงงาน (On Line) นอกจากนี้บริษัทได้ดำเนินการใช้งบลงทุนคลุ่มบ่อ Anaerobic pond บ่อที่ 1 เพื่อเก็บแก๊สชีวภาพกลับมาเป็นเชื้อเพลิงในการเผาไหม้แทนน้ำมันเตา ซึ่งสามารถใช้งานได้ตั้งแต่เดือนพฤศจิกายน 2556 สามารถประหยัดเชื้อเพลิงได้ประมาณ 12 ล้านบาทต่อปี และยังสามารถควบคุมกลิ่นไม่ให้รบกวนประชาชนที่พักอาศัยอยู่บริเวณใกล้เคียงบ่อน้ำเสีย

3. ปัจจัยความเสี่ยง

บริษัทประกอบธุรกิจอุตสาหกรรมอาหาร ผลิตภัณฑ์หลักได้แก่ สับปะรดกระป๋อง สับปะรดบรรจุถุงปลอดเชื้อ น้ำสับปะรดเข้มข้นบรรจุถุงปลอดเชื้อ ผลไม้รวม (สับปะรด, มะละกอแดง, มะละกอเหลือง, ฝรั่ง) ผลไม้ตามฤดูกาล (ได้แก่ มะม่วง ขนุนอ่อน)

ประเทศไทยเป็นแหล่งผลิตสับปะรดที่ใหญ่ที่สุดในโลก ปริมาณสับปะรดสดที่ผลิตได้ในแต่ละปีขึ้นอยู่กับ การปลูกของชาวไร่ และสภาพอากาศ หากราคาสับปะรดดี ชาวไร่ก็จะปลูกกันมาก จนเกินความต้องการ เมื่อราคาตกต่ำ ชาวไร่ก็จะปลูกน้อยลง ราคาสับปะรดจึงผันผวนค่อนข้างสูง ซึ่งส่งผลกระทบต่อราคาขายสับปะรดกระป๋อง ตามหลักการของอุปสงค์ (Demand) และอุปทาน (Supply) การคาดการณ์เกี่ยวกับปริมาณ และราคาผลสับปะรดสดจึงเป็นปัจจัยสำคัญอย่างหนึ่งในการบริหารงานของบริษัท

ในปี 2562 บริษัทวิเคราะห์และประเมินความเสี่ยงของการดำเนินงานตามมาตรฐาน COSO เหมือนเช่นปีที่ผ่านมา โดยกำหนดประเภทความเสี่ยงไว้ 4 ด้าน ได้แก่ 1. ด้านกลยุทธ์ 2. ด้านการผลิต 3. ด้านการตลาด และ 4. ด้านการปฏิบัติการ โดยจากการประเมินปัจจัยความเสี่ยงของธุรกิจที่สำคัญมี 4 ประเภท ดังนี้

1. ความเสี่ยงเกี่ยวกับวัตถุดิบสับปะรด และกลยุทธ์ เนื่องจากสับปะรดเป็นพืชเขตร้อน ความเสี่ยงด้านวัตถุดิบส่วนหนึ่งจึงขึ้นอยู่กับปริมาณของสับปะรดที่มีมากหรือน้อยตามสภาพดินฟ้าอากาศแต่ละปี ซึ่งจะมีผลต่อราคาซื้อขาย และต้นทุนของผลิตภัณฑ์ของบริษัทโดยตรง แม้ว่าบริษัทมีไร่ปลูกสับปะรดของบริษัทเองอยู่ก็ตาม ซึ่งสามารถส่งเป็นวัตถุดิบสำหรับการผลิตแต่ละปีประมาณร้อยละ 18 ของการผลิต ดังนั้นการจัดหาจากชาวไร่ที่เป็น Contract Farming กว่า 1,000 ราย ให้การส่งเสริมและพัฒนาชาวไร่ให้ได้ Yield ต่อไร่สูงขึ้นให้ใกล้เคียงกับไร่บริษัท ก็เป็นสิ่งจำเป็น และความสัมพันธ์อันดีระหว่างชาวไร่และบริษัทมีมากกว่า 48 ปี ทำให้สามารถดูแลบริหารจัดการเรื่องการปลูกตั้งแต่เริ่มต้น จนถึงการเก็บผลผลิตส่งโรงงานของบริษัทได้ดี เพื่อลดความเสี่ยงเกี่ยวกับวัตถุดิบสับปะรด บริษัทได้วางแผนการเพิ่มพื้นที่เพาะปลูกสับปะรดให้มากขึ้น ด้วยการขยายพื้นที่เข้าไปยังพื้นที่ที่มีศักยภาพ และจัดหาชาวไร่มาร่วมเป็น Contract Farming กับบริษัทเพิ่มขึ้น ส่วนความเสี่ยงด้านกลยุทธ์ บริษัทได้วางแผนต่อยอดผลิตภัณฑ์ใหม่ๆ โดยใช้ทรัพยากรของบริษัทเพื่อให้เกิด Economy of Scope จากต้นทุนการผลิต โดยวางแผนเป้าหมายให้มีรายได้จากสินค้าอื่นๆ เพิ่มมากขึ้น

2. ความเสี่ยงด้านการผลิต จากสถานการณ์วัตถุดิบสับปะรดที่มีน้อยในช่วงปีที่ผ่านมา ทำให้ราคาสับปะรดสดสูงต่อเนื่องเกษตรกรได้เพิ่มพื้นที่ปลูกสับปะรดมากขึ้น โดยในปี 2562 ราคาวัตถุดิบได้ปรับตัวสูงขึ้นในช่วงไตรมาส 4 ดังนั้นปริมาณสับปะรดในปี 2563 คาดว่าจะมีจำนวนเพิ่มมากขึ้นในช่วงครึ่งปีหลัง แต่อย่างไรก็ตามปริมาณสับปะรดรวมทั้งปีก็ยังคงต่ำกว่าเกณฑ์ปกติ และยังคงส่งผลให้ราคาปรับขึ้นบ้าง ทำให้ลูกค้าชะลอการสั่งซื้อผลิตภัณฑ์เพื่อลดความเสี่ยงด้านผลิตภัณฑ์เสียหายจากการหมดอายุและค่าใช้จ่ายในการจัดเก็บสินค้า บริษัทได้วางแผนการผลิตให้สอดคล้องกับคำสั่งซื้อของลูกค้า ตลอดจนจัดสรรแรงงานและเครื่องจักรให้มีประสิทธิภาพสูงสุด

3. ความเสี่ยงทางการตลาด เนื่องจากการขายสินค้าเป็นการส่งออกเป็นหลัก โดยผู้ซื้อเป็นผู้จัดหาและนำเข้าสินค้า บริโภคของต่างประเทศจากประเทศต่างๆ ทั่วโลก ลักษณะการเจรจาสัญญาซื้อขายมักจะเป็นการซื้อขายนล่วงหน้าเพื่อส่งมอบกันในระยะเวลา 1 - 3 เดือน และบางรายอาจยาวถึง 12 เดือน แต่ราคาวัตถุดิบอาจปรับสูงขึ้นได้เมื่อมีการผลิตเพื่อส่งออก ดังนั้นการพิจารณาระยะเวลาขายสินค้าน่าจะเป็นระยะสั้นหรือยาวจะต้องคำนึงถึงปัจจัยแวดล้อมทั้งอุปสงค์และอุปทานของตลาด และการผลิตของโรงงานอื่นๆ ในประเทศ ตลอดจนของประเทศผู้ผลิตรายสำคัญที่เป็นคู่แข่ง ได้แก่ อินโดนีเซีย และฟิลิปปินส์

นอกจากนี้ด้านการตลาดยังจะต้องคำนึงถึงภาวะเศรษฐกิจโลก เพื่อประเมินปริมาณการขายในแต่ละภูมิภาค และความเสี่ยงเรื่องการรับชำระเงินของลูกค้าควบคู่กันไปด้วย อย่างไรก็ตามลูกค้าส่วนใหญ่จะเป็นลูกค้าที่ติดต่อบริษัทมานาน จึงสามารถพิจารณาจากประวัติที่ผ่านมาได้เพื่อลดความเสี่ยงทางการตลาดบริษัทได้วางแผนดำเนินการดังนี้

- บริหารยอดขาย และราคาขายให้ได้ตามเป้าหมาย โดยคำนึงถึงจำนวนและคุณภาพวัตถุดิบที่รับเข้า และแผนการผลิตทั้งปี
- วิเคราะห์และประเมินสถานการณ์ค่าเงินบาทอย่างต่อเนื่อง
- กำหนด credit limit สำหรับลูกค้าแต่ละราย เพื่อป้องกันความเสี่ยงในกรณีผิดนัดชำระ
- ร่วมงานแสดงสินค้าทั้งในและต่างประเทศ เพื่อติดตามสถานการณ์ตลาดโลก ประกอบกับหาคู่ค้าเพิ่มขึ้น
- เยี่ยมเยือนลูกค้าต่างประเทศ เพื่อกระชับความสัมพันธ์ที่ดี และเป็นคู่ค้าร่วมในระยะยาว
- ส่วนค่าเงินของประเทศคู่แข่ง เช่น อินโดนีเซีย และฟิลิปปินส์ นั้นอ่อนค่าลงมากเมื่อเทียบกับดอลลาร์สหรัฐฯ จึงส่งผลให้สินค้าของคู่แข่งเหล่านี้ เมื่อเทียบแล้วทำให้ราคาถูกกว่าของไทย ดังนั้นบริษัทจึงต้องรักษามาตรฐาน และเพิ่มคุณภาพสินค้าให้สามารถแข่งขันได้

4. ความเสี่ยงทางการเงิน ลักษณะการขายผลิตภัณฑ์ของบริษัทเป็นการส่งออกมากกว่าร้อยละ 95 และซื้อขายเป็นสกุลเงินดอลลาร์สหรัฐฯ เป็นส่วนมาก มีสกุลเงินยูโร และเงินปอนด์อังกฤษบางส่วน ในปี 2562 ที่ผ่านมาเงินบาทแข็งค่าขึ้นมากเมื่อเทียบกับดอลลาร์สหรัฐฯ มีความผันผวนสูงมาก และอ่อนค่าค่อนข้างเร็วในบางช่วงเวลาเมื่อเปรียบเทียบกับเงินบาท ทำให้มีผลกระทบต่อรายได้และกำไรของบริษัทเป็นสำคัญ เพื่อลดความเสี่ยงในเรื่องอัตราแลกเปลี่ยน บริษัทได้ทำสัญญาขายเงินตราต่างประเทศล่วงหน้ากับธนาคารอย่างรอบคอบ

ซึ่งในปีนี้ บริษัทเน้นด้านกลยุทธ์ในการลดความเสี่ยงของธุรกิจ ดังนี้

- ลดต้นทุนการผลิต และเน้นเพิ่มประสิทธิภาพ
- ขายให้ได้ราคาที่สูงกว่าราคาตลาด
- เพิ่มการขายผลิตภัณฑ์อื่นๆ นอกเหนือจากผลิตภัณฑ์หลักของบริษัท เช่น มะม่วง ขนุนอ่อน ผลไม้รวม และอาหารสัตว์
- ปรับการขายให้สอดคล้องกับสถานการณ์ ตามภาวะของผู้ขาย และ ภาวะของผู้ซื้อ

4. ทรัพย์สินที่ใช้ในการประกอบธุรกิจ

(1) ลักษณะสำคัญของทรัพย์สินถาวรหลักที่บริษัทใช้ในการประกอบธุรกิจ

ณ วันที่ 30 กันยายน 2562 บริษัทมีสินทรัพย์ถาวรหลักที่ใช้ในการประกอบธุรกิจ ดังนี้

ประเภท/ลักษณะทรัพย์สิน	ลักษณะกรรมสิทธิ์	มูลค่าตามบัญชี (ล้านบาท)	ภาระผูกพัน
1. ที่ดิน ที่ตั้ง	เป็นเจ้าของ	177.12	
- ที่ดินตั้งโรงงาน อ.บ้านบึง จ.ชลบุรี 1,324-1-78 ไร่		23.94	ไม่มี
- ที่ดินไร่ อ.บ้านบึง จ.ชลบุรี 12,154-1-49 ไร่		38.32	ไม่มี
- ที่ดินไร่ อ.ครบุรี จ.นครราชสีมา 2,893-1-45 ไร่		52.01	ไม่มี
- ที่ดินไร่ อ.ชัยบาดาล จ.ลพบุรี 2,015-1-37 ไร่		62.85	ไม่มี
รวมเนื้อที่ที่ดินทั้งหมด 18,387-2-9 ไร่			
2. ที่ดิน ที่ตั้ง	ทำสัญญาเช่า		
- ต.หนองขาม(เขาคันทรง) อ.ศรีราชา จ. ชลบุรี รวมเนื้อที่ 667-0-0 ไร่	ระยะยาว 2-3 ปี		
- ต.หนองเสือช้าง อ.หนองใหญ่ จ.ชลบุรี รวมเนื้อที่ 2,143-1-67 ไร่			
- ต.คลองแก้ว อ.บ้านบึง จ.ชลบุรี รวมเนื้อที่ 49-0-38 ไร่			
รวมเนื้อที่ ที่เช่าทั้งหมด 2,859-2-05ไร่			
3. อาคารสำนักงานใหญ่ ที่ตั้ง	ทำสัญญาเช่า		
1 ถ.สาทรใต้ อาคารเอ็มไพร์ ทาวเวอร์ ชั้น 43 แขวงยานนาวา เขตสาทร กรุงเทพฯ	ระยะยาว 3 ปี		
4. อาคารโรงงานและคลังสินค้า ที่ตั้ง			
- 218 ม.4 ถ.ฉะเชิงเทรา-สัตหีบ ต.หนองอิรุณ อ.บ้านบึง จ.ชลบุรี	เป็นเจ้าของ	36.52	ไม่มี

ประเภท/ลักษณะทรัพย์สิน	ลักษณะกรรมสิทธิ์	มูลค่าตามบัญชี (ล้านบาท)	ภาวะผูกพัน
5. อาคารสำนักงานไร่ ที่ตั้ง			
- 160/1 ม.6 ถ.ฉะเชิงเทรา-สัตหีบ (กม.ที่ 72 สีแยกหนองปรือ) ต.คลองแก้ว อ.บ้านบึง จ.ชลบุรี	เป็นเจ้าของ	2.15	ไม่มี
- 15 ม.7 ต.นิคมลำนารายณ์ อ.ชัยบาดาล จ.ลพบุรี	เป็นเจ้าของ	1.15	ไม่มี
6. เครื่องจักรและอุปกรณ์	เป็นเจ้าของ	333.06	ไม่มี

(2) นโยบายการลงทุนในบริษัทย่อยและบริษัทร่วม

เนื่องจากบริษัทมีที่ดินจำนวนมาก ทั้งในจังหวัดชลบุรีและระยอง บางส่วนอยู่ใน ZONE ที่เหมาะแก่การพัฒนาเป็นนิคมอุตสาหกรรมภาคตะวันออก ซึ่งรัฐบาลได้ลงทุนสาธารณูปโภคอย่างมาก บริษัทจึงได้ขายที่ดินส่วนหนึ่งให้แก่บริษัทที่ดำเนินการพัฒนาที่ดิน และร่วมลงทุนในบริษัท อีสเทิร์นซีบอร์ดอินดัสเตรียลเอสเตท (ระยอง) จำกัด ในสัดส่วนร้อยละ 40 ของทุนจดทะเบียน 158 ล้านบาท และมีกรรมการของบริษัทเป็นกรรมการในบริษัทร่วม โดยดำรงตำแหน่งเป็นประธานกรรมการ 1 ท่าน และกรรมการอีก 2 ท่าน รวม 3 ท่าน ในจำนวนกรรมการทั้งหมด 7 ท่าน

ผลการดำเนินงานของบริษัทร่วมที่ผ่านมาอยู่ในเกณฑ์ดี แม้ว่าธุรกิจอสังหาริมทรัพย์โดยทั่วไปยังคงซบเซาอยู่ แต่อุตสาหกรรมรถยนต์ได้เติบโตขึ้น และบริษัทรถยนต์ชั้นนำของโลก เช่น GM, FORD - MAZDA ได้เลือกลงทุนในโครงการของบริษัทร่วม ทำให้อุตสาหกรรมต่อเนื่อง และอุตสาหกรรมอื่นๆ เช่น ประเภทอาหาร, Packaging ก็เลือกลงทุนในโครงการของบริษัทร่วมเช่นกัน

ผลประกอบการที่ผ่านมา มีดังนี้

ปี 2562 กำไรสุทธิ (ต.ค.61-ก.ย.62)	175.03	ล้านบาท
ปี 2561 กำไรสุทธิ (ต.ค.60-ก.ย.61)	513.87	ล้านบาท
ปี 2560 กำไรสุทธิ (ต.ค.59-ก.ย.60)	438.70	ล้านบาท
ปี 2559 กำไรสุทธิ (ม.ค.-ก.ย.)	178.51	ล้านบาท
ปี 2558 กำไรสุทธิ	88.50	ล้านบาท
ปี 2557 กำไรสุทธิ	659.79	ล้านบาท
ปี 2556 กำไรสุทธิ	1,869.39	ล้านบาท
ปี 2555 กำไรสุทธิ	213.61	ล้านบาท
ปี 2554 กำไรสุทธิ	150.61	ล้านบาท
ปี 2553 กำไรสุทธิ	150.66	ล้านบาท
ปี 2552 กำไรสุทธิ	59.11	ล้านบาท
ปี 2551 กำไรสุทธิ	304.09	ล้านบาท
ปี 2550 กำไรสุทธิ	215.19	ล้านบาท
ปี 2549 กำไรสุทธิ	148.38	ล้านบาท
ปี 2548 กำไรสุทธิ	203.16	ล้านบาท

5. ข้อพิพาททางกฎหมาย

-ไม่มี-

6. ข้อมูลทั่วไปและข้อมูลสำคัญอื่น

ข้อมูลทั่วไป

ชื่อบริษัท	:	บริษัท อาหารสยาม จำกัด (มหาชน)
ลักษณะการประกอบธุรกิจ	:	ประกอบธุรกิจเป็นผู้ผลิต และจำหน่ายอาหารแปรรูปจากพืชผลการเกษตรเพื่อการส่งออก
ที่ตั้งสำนักงานใหญ่	:	เลขที่ 1 อาคารเอ็มไพร์ทาวเวอร์ ชั้น 43 ถนนสาทรใต้ แขวงยานนาวา เขตสาทร กรุงเทพมหานคร 10120
เลขทะเบียนบริษัท	:	0107536000072
โฮมเพจบริษัท	:	www.siamfood.co.th/
โทรศัพท์	:	0-2287-7000
โทรสาร	:	0-2670-0154
ทุนจดทะเบียน	:	300,000,000 บาท
ทุนจดทะเบียนเรียกชำระแล้ว	:	210,000,000 บาท
ชนิดหุ้น	:	หุ้นสามัญ
จำนวนหุ้นสามัญที่เรียกชำระแล้ว	:	21,000,000 หุ้น
มูลค่าที่ตราไว้	:	หุ้นละ 10 บาท

ข้อมูลสำคัญอื่น

บริษัท อาหารสยาม จำกัด (มหาชน) ได้ลงทุนในบริษัทอื่น โดยถือหุ้นในสัดส่วนตั้งแต่ร้อยละ 10 ขึ้นไปมี 3 บริษัท ดังนี้ :

ณ วันที่ 30 กันยายน 2562

ชื่อบริษัท	ประเภทกิจการ / ลักษณะของธุรกิจ	จำนวนเงินลงทุน		ทุนจดทะเบียน	ทุนชำระแล้ว
		ล้านบาท	ร้อยละ	ล้านบาท	ล้านบาท
บริษัท ควอลิตี้ โฟน แอปเปิล โปรดักส์ จำกัด	บริษัทย่อย ตั้งอยู่ที่ 222 หมู่ 3 บ้านหนองนกน้อย ตำบลหินเหล็กไฟ อำเภอหัวหิน จังหวัดประจวบคีรีขันธ์ 77110 เป็นผู้ผลิต และจำหน่ายสับปะรดบรรจุกระป๋องและน้ำสับปะรดเข้มข้นเพื่อการส่งออก	400	99.99	400	400

ชื่อบริษัท	ประเภทกิจการ / ลักษณะของธุรกิจ	จำนวนเงินลงทุน		ทุนจดทะเบียน	ทุนชำระแล้ว
		ล้านบาท	ร้อยละ	ล้านบาท	ล้านบาท
บริษัท อาหารสยาม (2513) จำกัด	บริษัทย่อย ตั้งอยู่ที่ 1 อาคารเอ็มไพร์ ทาวเวอร์ ชั้น 43 ถนนสาทรใต้ แขวงยานนาวา เขตสาทร กรุงเทพมหานคร 10120 เพื่อประกอบธุรกิจค้าขาย และธุรกิจลงทุน จัดหาวัตถุดิบทั้งในและต่างประเทศ และขยายการลงทุนใน AEC	0.25	99.99	1	0.25
บริษัท อีสเทิร์น ซีบอร์ด อินดัสเตรียล เอสเตท (ระยอง) จำกัด	บริษัทร่วม ตั้งอยู่ที่ตำบลปลวกแดง อำเภอปลวกแดง จังหวัดระยอง มีพื้นที่นิคมอุตสาหกรรม รวมทั้งสิ้นประมาณ 9,726 ไร่ (3,890 เอเคอร์) โดยเป็นการร่วมทุนระหว่างบริษัท เหมราชา และบริษัท อาหารสยาม จำกัด (มหาชน) ในอัตราส่วน 60 : 40 โดยเริ่มการพัฒนาที่ดินเป็นนิคมอุตสาหกรรมพร้อมระบบสาธารณูปโภคต่างๆ ในจังหวัดระยอง และชลบุรี จัดตั้งบริษัทเมื่อวันที่ 10 พ.ย. 2537 เพื่อจำหน่ายให้แก่นักลงทุนทั้งชาวไทยและชาวต่างประเทศได้	63.20	40	158	158

ข้อมูลอ้างอิง

บริษัท ศูนย์รับฝากหลักทรัพย์ (ประเทศไทย) จำกัด

เลขที่ 93 อาคารตลาดหลักทรัพย์แห่งประเทศไทย ถนนรัชดาภิเษก แขวงดินแดง เขตดินแดง กรุงเทพฯ 10400

โทรศัพท์ : 0-2009-9000

ผู้ตรวจสอบบัญชี

บริษัท เคพีเอ็มจี ภูมิไชย สอบบัญชี จำกัด

เลขที่ 1 อาคารเอ็มไพร์ทาวเวอร์ ชั้น 50-51 ถนนสาทรใต้ แขวงยานนาวา เขตสาทร กรุงเทพฯ 10120

โทรศัพท์ : 0-2677-2000

นักลงทุนสัมพันธ์

นายเกียรติศักดิ์ เลิศศิริอมร

เลขที่ 1 อาคารเอ็มไพร์ทาวเวอร์ ชั้น 43 ถนนสาทรใต้ แขวงยานนาวา เขตสาทร กรุงเทพมหานคร 10120

โทรศัพท์ : 0-2287-7003

โทรสาร : 0-2670-0154

E-mail : Kiartisak.l@siamfood.co.th

สถาบันการเงินที่ติดต่อประจำมีดังนี้

1. ธนาคารกสิกรไทย จำกัด (มหาชน) สำนักงานใหญ่
ตั้งอยู่เลขที่ 1 ถนนราชบุรีบูรณะ เขตราชบุรีบูรณะ กรุงเทพมหานคร 10140
โทรศัพท์ : 0-2871-3650-5
2. ธนาคารทหารไทย จำกัด (มหาชน) สำนักงานใหญ่
ตั้งอยู่เลขที่ 3000 ถนนพหลโยธิน เขตจตุจักร กรุงเทพมหานคร 10900
โทรศัพท์ : 0-2242-3980-1
3. ธนาคารกรุงเทพ จำกัด (มหาชน) สำนักงานใหญ่
ตั้งอยู่เลขที่ 333 ถนนสีลม แขวงบางรัก เขตบางรัก กรุงเทพมหานคร 10500
โทรศัพท์ : 0-2626-3327
4. ธนาคารยูไนเต็ด โอเวอร์ซีส์ (ไทย) จำกัด (มหาชน)
ตั้งอยู่เลขที่ 191 ถนนสาทรใต้ เขตสาทร กรุงเทพมหานคร 10120
โทรศัพท์ : 0-2343-3000
5. ธนาคารกรุงศรีอยุธยา จำกัด (มหาชน) สำนักงานใหญ่
ตั้งอยู่เลขที่ 1222 ถนนพระราม 3 แขวงบางโพงพาง เขตยานนาวา กรุงเทพมหานคร 10120
โทรศัพท์ : 0-2296-3915-6
6. ธนาคารกรุงไทย จำกัด (มหาชน) สาขาเยาวราช
ตั้งอยู่เลขที่ 260 ถนนเยาวราช แขวงจักรวรรดิ เขตสัมพันธวงศ์ กรุงเทพมหานคร 10100
โทรศัพท์ : 0-2222-0131-45

ทั้งนี้ ผู้ลงทุนสามารถศึกษาข้อมูลของบริษัท อาหารสยาม จำกัด (มหาชน) เพิ่มเติมได้จากแบบแสดงรายการข้อมูลประจำปี (แบบ 56-1) ของบริษัทที่แสดงไว้ใน www.sec.or.th หรือ www.siamfood.co.th

การจัดการ และการกำกับดูแลกิจการ

7. ข้อมูลหลักทรัพย์และการถือหุ้น

7.1 จำนวนทุนจดทะเบียนและทุนชำระแล้ว

บริษัทมีทุนจดทะเบียน 300 ล้านบาท เรียกชำระแล้ว 210 ล้านบาท แบ่งเป็นหุ้นสามัญ 21 ล้านหุ้น มูลค่าหุ้นละ 10 บาท

7.2 ผู้ถือหุ้น

ผู้ถือหุ้นรายใหญ่ 10 รายแรก ณ วันที่ 30 กันยายน 2562

ลำดับ	ชื่อผู้ถือหุ้น	จำนวนหุ้น	สัดส่วนการถือหุ้น (%)
1	บริษัท พรรณธิดา จำกัด	14,877,767	70.85%
2	UBS AG SINGAPORE BRANCH	1,047,155	4.99%
3	DBS BANK LTD	1,045,850	4.98%
4	UOB KAY HIAN (HONG KONG) LIMITED - Client Account	1,044,000	4.97%
5	RAFFLES NOMINEES (PTE) LIMITED	1,030,000	4.90%
6	บริษัท เพรสทีจ 2015 จำกัด	1,016,000	4.84%
7	ธนาคาร กสิกรไทย จำกัด(มหาชน)	200,000	0.95%
8	บริษัท ยอดกิจธุรกิจ จำกัด	84,900	0.40%
9	นางภรณ์ ชัยกิตติศิลป์	81,375	0.39%
10	นายนำชัย นำชัยศิริ	56,840	0.27%

- หมายเหตุ :
- ข้อมูลจากกรมพัฒนาธุรกิจการค้า กระทรวงพาณิชย์
บริษัท พรรณธิดา จำกัด ถือหุ้นโดย บริษัท ทีซีซี แลนด์ จำกัด ร้อยละ 99.99
 - ข้อจำกัดการถือหุ้นของบุคคลต่างด้าว
บริษัท อาหารสยาม จำกัด (มหาชน) มีข้อจำกัดการถือหุ้นของบุคคลต่างด้าว (Foreign Limit) ไว้ร้อยละ 49 ของทุนจดทะเบียนชำระแล้ว โดย ณ วันที่ 30 กันยายน 2562 มีบุคคลต่างด้าวถือหุ้นของบริษัท ร้อยละ 19.89 ของทุนจดทะเบียนชำระแล้ว

7.3 ข้อมูลบริษัทย่อย และการถือหุ้นของบริษัทย่อย

บริษัท ควอลิตี้ โฟนส์ แอปเปิล โปรดักส์ จำกัด

บริษัทมีทุนจดทะเบียน 400 ล้านบาท เรียกชำระแล้ว 400 ล้านบาท แบ่งเป็นหุ้นสามัญ 40 ล้านหุ้น มูลค่าหุ้นละ 10 บาท ณ วันที่ 30 กันยายน 2562 มีผู้ถือหุ้นจำนวน 3 ราย ดังนี้

ลำดับ	ชื่อผู้ถือหุ้น	จำนวนหุ้น	สัดส่วนการถือหุ้น (%)
1	บริษัท อาหารสยาม จำกัด (มหาชน)	39,999,997	99.997%
2	บริษัท พรรณฉิธร จำกัด	2	0.002%
3	บริษัท พรรณฉิธร เทรดดิ้ง จำกัด	1	0.001%

บริษัท อาหารสยาม (2513) จำกัด

บริษัทมีทุนจดทะเบียน 1 ล้านบาท เรียกชำระแล้ว 0.25 ล้านบาท แบ่งเป็นหุ้นสามัญ 100,000 หุ้น มูลค่าหุ้นละ 10 บาท ณ วันที่ 30 กันยายน 2562 มีผู้ถือหุ้นจำนวน 4 ราย ดังนี้

ลำดับ	ชื่อผู้ถือหุ้น	จำนวนหุ้น	สัดส่วนการถือหุ้น (%)
1	บริษัท อาหารสยาม จำกัด (มหาชน)	99,997	99.999%
2	นางฉวีวรรณ จันทนภุมมะ	1	0.001%
3	นางนิตดา ธีระวัฒน์ชัย	1	0.001%
4	นายเกียรติศักดิ์ เลิศศิริอมร	1	0.001%

7.4 นโยบายการจ่ายเงินปันผล

บริษัทฯ และบริษัทย่อยมีนโยบายจ่ายเงินปันผลจากกำไรสุทธิในแต่ละงวดบัญชีหลังจากหักสำรองตามกฎหมาย และขาดทุนสะสมยกมาแล้ว (ถ้ามี) ทั้งนี้การจ่ายเงินปันผลดังกล่าว จะขึ้นอยู่กับกระแสเงินสด แผนการลงทุน เงื่อนไขและข้อกำหนดในสัญญาต่างๆ ที่บริษัทผูกพันอยู่ รวมถึงความจำเป็นและความเหมาะสมอื่นๆ ในอนาคต เมื่อคณะกรรมการบริษัทมีมติเห็นชอบให้จ่ายเงินปันผลประจำปีแล้วจะต้องนำเสนอขออนุมัติต่อที่ประชุมผู้ถือหุ้น เว้นแต่เป็นการจ่ายเงินปันผลระหว่างกาลให้คณะกรรมการบริษัทมีอำนาจอนุมัติให้จ่ายเงินปันผลได้ และรายงานให้ที่ประชุมผู้ถือหุ้นทราบในการประชุมคราวต่อไป

8. โครงสร้างการจัดการ

โครงสร้างการองค์กรของบริษัท ประกอบด้วยคณะกรรมการบริษัท และคณะกรรมการชุดย่อย 5 ชุด ได้แก่ คณะกรรมการบริหาร คณะกรรมการตรวจสอบ คณะกรรมการกำหนดค่าตอบแทนและสรรหา คณะกรรมการกำกับดูแลกิจการที่ดี และคณะกรรมการบริหารความเสี่ยง โดยแต่ละคณะมีหน้าที่และความรับผิดชอบ ดังนี้

8.1 คณะกรรมการบริษัท

บทบาท หน้าที่ และความรับผิดชอบของคณะกรรมการบริษัทให้เป็นไปตามที่ได้กำหนดไว้โดยกฎหมาย หนังสือบริคณห์สนธิ ข้อบังคับของบริษัท และมติที่ประชุมผู้ถือหุ้น กล่าวคือคณะกรรมการต้องปฏิบัติหน้าที่ด้วยความซื่อสัตย์สุจริต (Fiduciary Duties) ควบคุมดูแลการบริหารกิจการของบริษัทด้วยความระมัดระวัง (Duty of Care) ด้วยทักษะ (Skills) โดยยึดเหตุผล หลักจริยธรรม มุ่งเน้นให้เกิดประโยชน์และการเพิ่มมูลค่าให้แก่บริษัท จึงมีความจำเป็นต้องให้มีการกำกับดูแลฝ่ายบริหารอย่างมีประสิทธิภาพ เพื่อให้เกิดประสิทธิผลต่อบริษัท

คณะกรรมการบริษัท เป็นผู้รับผิดชอบสำคัญในการกำหนดนโยบายของบริษัท โดยรวมกับผู้บริหารระดับสูง วางแผนการดำเนินงานทั้งระยะสั้น ระยะยาว ตลอดจนกำหนดนโยบายการเงิน การบริหารความเสี่ยง และภาพรวมขององค์กร มีบทบาทสำคัญในการกำกับดูแล ตรวจสอบ และประเมินผล การดำเนินงานของบริษัท และผลการปฏิบัติงานของผู้บริหารระดับสูงให้เป็นไปตามแผนที่วางไว้อย่างเป็นระบบ

ทั้งนี้ ในระหว่างปี 2562 บริษัทฯไม่มีการเปลี่ยนแปลงกรรมการ

ณ วันที่ 30 กันยายน 2562 คณะกรรมการบริษัทประกอบด้วยกรรมการจำนวน 12 คน มีรายนามดังต่อไปนี้

1. นายเทียร	เมฆานนท์ชัย	ประธานกรรมการ
2. นายประสิทธิ์	โฆวิไลกุล	กรรมการอิสระ และประธานกรรมการตรวจสอบ
3. นายประเสริฐ	เมฆวัฒนา	รองประธานกรรมการบริษัทคนที่ 1
4. นายสิทธิชัย	ชัยเกรียงไกร	รองประธานกรรมการบริษัทคนที่ 2
5. นายศิริพล	ยอดเมืองเจริญ	กรรมการ
6. นายอนันต์	ดาโลดม	กรรมการอิสระ
7. นายชัย	จรุงธนาภิบาล	กรรมการอิสระ และกรรมการตรวจสอบ
8. นางฉวีวรรณ	จันทนภุมมะ	กรรมการ
9. พลตำรวจเอกกฤษณะ	ผลอนันต์	กรรมการอิสระ และกรรมการตรวจสอบ
10. นางนิดดา	ธีระวัฒน์ชัย	กรรมการ
11. นางสาวพรพิมล	เชิดชูชัย	กรรมการ
12. นายเกรม แอนโทนี่	ค้อกซ	กรรมการ และกรรมการผู้จัดการ

กรรมการผู้่อานาจลงลายมือชื่อผูกพันบริษัท คือกรรมการสองคนลงลายมือชื่อร่วมกันและประทับตราสำคัญของบริษัท ยกเว้น นายประสิทธิ์ โฆวิไลกุล นายชัย จรุงธนาภิบาล นายอนันต์ ดาโลดม และพลตำรวจเอก กฤษณะ ผลอนันต์

ขอบเขตอำนาจหน้าที่ของคณะกรรมการบริษัท

1. ปฏิบัติให้เป็นไปตามกฎหมาย วัตถุประสงค์ ข้อบังคับของบริษัท และมติที่ประชุมผู้ถือหุ้น โดยปฏิบัติหน้าที่ด้วยความซื่อสัตย์สุจริต และระมัดระวังรักษาผลประโยชน์ของผู้ถือหุ้น ทั้งในปัจจุบันและในระยะยาว รวมทั้งการปฏิบัติให้เป็นไปตามหลักเกณฑ์ และข้อบังคับของตลาดหลักทรัพย์แห่งประเทศไทย และสำนักงานคณะกรรมการกำกับหลักทรัพย์และตลาดหลักทรัพย์

2. มีความรับผิดชอบต่องู้อู่หู่่น เกี่ยวกั้บการด้าเนินธุรกิจของบริษั้ท และการก้าักบดูแลให้้การบริหารจั้ดการเป็นไปต้ามเป้าหมาย และแนวททางที่้จะก้อให้้เกิดประโยชน์สูงสุดแก่ กู้อู่หู่่น อู่อยู่ในกรอบของการมีจริยธรรมที่้ดี และค่านึงถึงผลประโยชน์ของกู่มีส่วนได้้เสียทุกฝ้าาย
3. การพิจารณาและให้้ความเห็นชอบในเรื่องที่้สำคัญเกี่ยวกั้บการด้าเนินงานของบริษั้ท เช่น วิสัยทัศน์ และภารกิจกลยุทธ์ เป้าหมายทางการเงิน ความเสี่ยง แผนงาน และงบประมาณ เป็นต้น
4. การติดตามและดูแลให้้ฝ้าายจั้ดการด้าเนินงานตามนโยบายและแผนที่้กำหนดไว้้อย่างมีประสิทธิภาพและประสิทธิผล รวมถึงติดตามดูแลสภาพคล่องทางการเงินและความสามารถในการชำระหนี้ รวมทั้งแผนหรือกลไกในการแก้้ไขหากเกิดปัญหา
5. ติดตามดูแลและจั้ดการความขัดแย้งทางผลประโยชน์ที่้อาจเกิดขึ้นระหว่างบริษั้ทกับกู่มีส่วน คณะกรรมการบริษั้ทหรือฝ้าายจั้ดการ ก้าักบดูแลให้้มีการป้องกันการใช้้ประโยชน์อันมิควรในทรัพย์สิน และการทำ้ธุรกรรมกับบุคคลที่้เกี่ยวข้องกันในลักษณะที่้ไม่สมควร
6. ก้าักบดูแลให้้บริษั้ทมีการปฏิบัติตามนโยบายการเปิดเผยข้อมูล การจั้ดการข้อมูลลับไม่ให้เกิดการรั่วไหลที่้อาจมีผลกระทบต่อราคาหลักทรัพย์ (market sensitive information)
7. ก้าักบดูแลและสนับสนุนการสร้างนวัตกรรมที่้อาจเกิดมูลค่าแก่บริษั้ทควบคู่กั้บการสร้างคุณประโยชน์ต่องู้อู่หู่่นได้้เสีย
8. ก้าักบดูแลให้้มีการบริหารจัดการเทคโนโลยีสารสนเทศและมาตรการรักษาความปลอดภัยของระบบเทคโนโลยีสารสนเทศ
9. ก้าักบดูแลให้้ระบบการจั้ดทำ้รายงานทางการเงินและการเปิดเผยเหตุการณ์สำคัญต่างๆ อย่างถูกต้อง เพียงพอทันเวลา เป็นไปต้ามกฎเกณฑ์และแนวททางที่้เกี่ยวข้อง
10. การควบคุมภายในและการบริหารความเสี่ยง รวมทั้งกลไกในการรับเรื่องร้องเรียนและการด้าเนินการกรณีมีการชี้้เบาะแส
11. การดูแลให้้การด้าเนินธุรกิจต่อเนื่องในระยะยาว รวมทั้งแผนการพัฒนาพนักงาน ความต่อเนื่องของกู่บริหาร (Succession Plan)

คณะกรรมการบริษั้ท ประกอบด้วยกรรมการอิสระจ้านวน 4 คน คือ

- | | |
|--------------------|--------------|
| 1. นายประสิทธิ์ | โฆวิไลกุล |
| 2. นายอนันต์ | ดาโลดม |
| 3. พลตำรวจเอกกฤษณะ | ผลอนันต์ |
| 4. นายชัย | จรุงธนาภิบาล |

การปฐมนิเทศกรรมการบริษั้ทใหม่

คณะกรรมการบริษั้ทได้้กำหนดให้้มีการปฐมนิเทศกรรมการบริษั้ทใหม่ทุกคน เพื่อให้้กรรมการบริษั้ทใหม่ที่ได้รับ การแต่งตั้ง มีโอกาสในการสร้างความรู้ความเข้าใจในธุรกิจของบริษั้ท สภาพแวดล้อม แนวทางการด้าเนินธุรกิจ นโยบายต่างๆ ของบริษั้ท รวมถึงบทบาท หน้าที่และความรับผิดชอบของคณะกรรมการบริษั้ทอย่างละเอียด โดยคณะกรรมการมอบหมายให้้เลขานุการบริษั้ทจั้ดการปฐมนิเทศให้้กับกรรมการใหม่ โดยให้้มีทั้งส่วนที่้เป็นเอกสารชี้้แจง การอบรมสัมมนา และการนำ้ชมสถานที่้การด้าเนินงานของโครงการต่างๆ ของบริษั้ท อาทิ ส้านักงานใหญ่ โรงงาน และไร่ปลูกสับปะรดของบริษั้ท เพื่อให้้กรรมการบริษั้ทได้้มีโอกาสสัมผัสสภาพการด้าเนินงานจริงของบริษั้ท

ในปี 2562 บริษั้ทไม่มีกรรมการเข้าใหม่ จึงไม่มีการปฐมนิเทศกรรมการใหม่ในปี

คณะกรรมการบริษัทมีนโยบายที่จะเสริมสร้างความรู้ในด้านต่างๆให้กับกรรมการบริษัททุกท่าน อาทิ สนับสนุนให้กรรมการทุกคนและเลขานุการบริษัทเข้ารับการสัมมนาและศึกษาในหลักสูตรที่เป็นประโยชน์ ซึ่งจัดขึ้นโดยสมาคมส่งเสริมสถาบันกรรมการบริษัทไทย (IOD) และหรือตลาดหลักทรัพย์แห่งประเทศไทย

ในปี 2562 กรรมการและผู้บริหารของบริษัทเข้าร่วมการสัมมนาในหลักสูตรต่างๆ ดังนี้

- นายเกียรติศักดิ์ เลิศศิริอมร รองกรรมการผู้จัดการสายงานบริหารกลาง เข้าอบรมหลักสูตร Insight Financial Management เสริมศักยภาพให้กิจการ ผ่านการบริหารการเงินอย่างมืออาชีพ จากตลาดหลักทรัพย์แห่งประเทศไทย

8.2 คณะกรรมการบริหาร

ณ วันที่ 30 กันยายน 2562 คณะกรรมการบริหารของบริษัทประกอบด้วยกรรมการจำนวน 8 คน มีรายนามดังต่อไปนี้

1. นายเทียร	เมฆานนท์ชัย	ประธานกรรมการบริหาร
2. นายประเสริฐ	เมฆวัฒนา	รองประธานกรรมการบริหาร
3. นายศิริพล	ยอดเมืองเจริญ	กรรมการบริหาร
4. นางฉวีวรรณ	จันทนภุมมะ	กรรมการบริหาร
5. นายสิทธิชัย	ชัยเกรียงไกร	กรรมการบริหาร
6. นางนิดดา	ธีระวัฒน์ชัย	กรรมการบริหาร
7. นางสาวพรพิมล	เชิดชูชัย	กรรมการบริหาร
8. นายเกรม แอนโทนี่	ค็อกซ์	กรรมการบริหาร และกรรมการผู้จัดการ

ขอบเขตอำนาจหน้าที่ของคณะกรรมการบริหาร

คณะกรรมการบริหาร มีอำนาจหน้าที่ดังนี้

1. นำนโยบายของคณะกรรมการบริษัทมาปฏิบัติ
2. พิจารณาการจัดสรรงบประมาณประจำปี และกลั่นกรองการลงทุนต่างๆ เพื่อนำเสนอต่อคณะกรรมการบริษัท เพื่อพิจารณาอนุมัติ
3. บริหารงานเกี่ยวกับการดำเนินงานตามปกติธุรกิจของบริษัท
4. การดำเนินงานอื่นๆ ที่ได้รับมอบหมายจากคณะกรรมการเป็นกรณีๆ
5. ควบคุมดูแลตรวจตราประสานงานกับเจ้าหน้าที่ทุกระดับของบริษัทให้ปฏิบัติงานให้เป็นไปตาม ระเบียบกฎเกณฑ์ ข้อบังคับของบริษัท รวมทั้งมีอำนาจสั่งการโยกย้าย แต่งตั้ง เลื่อนตำแหน่ง ลดปลดออก ให้ออก การลงโทษ ภาคทัณฑ์ การพิจารณาความดีความชอบ ทั้งเงินเดือน โบนัส สิทธิประโยชน์อื่นของพนักงานทุกตำแหน่ง
6. ควบคุมสั่งการเกี่ยวกับการขายสินค้า การผลิตสินค้า การเพาะปลูกพืช รวมทั้งสั่งให้มีการเปลี่ยนแปลง ที่เห็นว่าจำเป็น และเหมาะสมเพื่อผลประโยชน์ของบริษัท

8.3 คณะกรรมการตรวจสอบ

ณ วันที่ 30 กันยายน 2562 คณะกรรมการตรวจสอบของบริษัท ประกอบด้วย กรรมการอิสระจำนวน 3 คน มีวาระการดำรงตำแหน่งคราวละ 3 ปี ดังนี้

1. นายประสิทธิ์	ไขว้ไถกุล	ประธานกรรมการตรวจสอบ
2. นายชัย*	จรุงธนาภิบาล	กรรมการตรวจสอบ
3. พลตำรวจเอกกฤษณะ	ผลอนันต์	กรรมการตรวจสอบ

หมายเหตุ * กรรมการตรวจสอบที่มีความรู้และประสบการณ์ด้านบัญชี

ขอบเขตอำนาจหน้าที่ของคณะกรรมการตรวจสอบ

1. สอบทานให้บริษัทมีการรายงานทางการเงินอย่างถูกต้องและเพียงพอ
2. สอบทานให้บริษัทมีระบบการควบคุมภายในและระบบการตรวจสอบภายในที่เหมาะสมและมีประสิทธิผล และพิจารณาความเป็นอิสระของหน่วยงานตรวจสอบภายใน ตลอดจนให้ความเห็นชอบในการพิจารณาแต่งตั้งโยกย้าย เลิกจ้าง หัวหน้าหน่วยงานตรวจสอบภายใน หรือหน่วยงานอื่นใดที่รับผิดชอบเกี่ยวกับการตรวจสอบภายใน
3. สอบทานให้บริษัทปฏิบัติตามกฎหมายว่าด้วยหลักทรัพย์และตลาดหลักทรัพย์ข้อกำหนดของตลาดหลักทรัพย์ หรือกฎหมายที่เกี่ยวข้องกับธุรกิจของบริษัท
4. พิจารณา คัดเลือก เสนอแต่งตั้ง บุคคลซึ่งมีความเป็นอิสระเพื่อทำหน้าที่เป็นผู้สอบบัญชีของบริษัท พร้อมทั้งเสนอค่าตอบแทนของบุคคลดังกล่าว และมีหน้าที่เสนอเลิกจ้างผู้สอบบัญชีของบริษัทได้ หากภายหลังทราบว่ามีคุณสมบัติไม่เหมาะสม
5. เข้าร่วมประชุมกับผู้สอบบัญชีโดยไม่มีฝ่ายจัดการเข้าร่วมประชุมด้วยอย่างน้อยปีละ 1 ครั้ง
6. พิจารณารายการเกี่ยวโยงกันหรือรายการที่อาจมีความขัดแย้งทางผลประโยชน์ ให้เป็นไปตามกฎหมายและข้อกำหนดของตลาดหลักทรัพย์ ทั้งนี้ให้มั่นใจว่ารายการดังกล่าวสมเหตุสมผลและเป็นประโยชน์สูงสุดต่อบริษัท
7. จัดทำรายงานของคณะกรรมการตรวจสอบโดยเปิดเผยไว้ในรายงานประจำปีของบริษัท ซึ่งรายงานดังกล่าวต้องลงนามโดยประธานคณะกรรมการตรวจสอบและต้องประกอบด้วยข้อมูลอย่างน้อยดังต่อไปนี้
 - ความเห็นเกี่ยวกับความถูกต้อง ครบถ้วน เป็นที่เชื่อถือได้ของรายงานทางการเงินของบริษัท
 - ความเห็นเกี่ยวกับความเพียงพอของระบบควบคุมภายในของบริษัท
 - ความเห็นเกี่ยวกับการปฏิบัติตามกฎหมายว่าด้วยหลักทรัพย์และตลาดหลักทรัพย์ ข้อกำหนดของตลาดหลักทรัพย์ หรือกฎหมายที่เกี่ยวข้องกับธุรกิจของบริษัท
 - ความเห็นเกี่ยวกับความเหมาะสมของผู้สอบบัญชี
 - ความเห็นเกี่ยวกับรายงานที่อาจมีความขัดแย้งทางผลประโยชน์
 - จำนวนการประชุมคณะกรรมการตรวจสอบ และการเข้าร่วมประชุมของกรรมการตรวจสอบแต่ละท่าน
 - ความเห็นหรือข้อสังเกตโดยรวมที่คณะกรรมการตรวจสอบได้รับจากการปฏิบัติหน้าที่ตามกฎหมาย
 - รายการอื่นที่เห็นว่าผู้ถือหุ้นและผู้ลงทุนทั่วไปควรทราบภายใต้ขอบเขตหน้าที่และความรับผิดชอบที่ได้รับมอบหมายจากคณะกรรมการบริษัท
8. ปฏิบัติการอื่นใดตามที่คณะกรรมการบริษัทมอบหมายด้วยความเห็นชอบจากคณะกรรมการตรวจสอบในการปฏิบัติหน้าที่ตามวรรคหนึ่ง

คณะกรรมการตรวจสอบมีความรับผิดชอบต่อคณะกรรมการบริษัทโดยตรง และคณะกรรมการของบริษัทยังคงมีความรับผิดชอบในการดำเนินงานของบริษัทต่อบุคคลภายนอก

8.4 คณะกรรมการกำหนดค่าตอบแทนและสรรหา

ณ วันที่ 30 กันยายน 2562 คณะกรรมการกำหนดค่าตอบแทนและสรรหาของบริษัทประกอบด้วยกรรมการจำนวน 4 คน มีวาระการดำรงตำแหน่งคราวละ 3 ปี ดังนี้

- | | | |
|-----------------|--------------|-------------------------------------|
| 1. นายประสิทธิ์ | โซวีโลกุล | ประธานกรรมการกำหนดค่าตอบแทนและสรรหา |
| 2. นายสิทธิชัย | ชัยเกรียงไกร | กรรมการกำหนดค่าตอบแทนและสรรหา |
| 3. นายประเสริฐ | เมฆวัฒน์ | กรรมการกำหนดค่าตอบแทนและสรรหา |
| 4. นายอนันต์ | ดาโลดม | กรรมการกำหนดค่าตอบแทนและสรรหา |

ขอบเขตอำนาจหน้าที่ของคณะกรรมการสรรหา

1. กำหนดวิธีการและหลักเกณฑ์การสรรหากรรมการ เพื่อให้เกิดความโปร่งใสโดยจัดทำตารางองค์ประกอบความรู้ ความชำนาญของกรรมการ และกรรมการผู้จัดการ (Skills matrix) ให้สอดคล้องกับกลยุทธ์ในการดำเนินธุรกิจของบริษัท
2. พิจารณาสรรหาผู้ที่สมควรได้รับแต่งตั้งเป็นกรรมการบริษัท หรือกรรมการผู้จัดการ หรือ The chief financial officer (CFO) ทั้งนี้การสรรหากรรมการทดแทนกรรมการที่ครบรอบออกตามวาระหรือกรณีอื่น เพื่อเสนอ คณะกรรมการบริษัท หรือที่ประชุมผู้ถือหุ้น (แล้วแต่กรณี) เพื่อดำเนินการแต่งตั้ง โดยคำนึงถึงองค์ประกอบของ คณะกรรมการ ความรู้ ความสามารถ และประสบการณ์ที่เป็นประโยชน์ต่อบริษัท รวมทั้งไม่มีกรณีผลประโยชน์ ขัดแย้งกับบริษัท (Conflict of Interest) อีกทั้งคุณสมบัติของกรรมการที่ต้องการสรรหา ต้องให้สอดคล้องกับ กลยุทธ์ในการดำเนินธุรกิจของบริษัท
3. พิจารณาเสนอชื่อกรรมการ เพื่อทำหน้าที่กรรมการเฉพาะเรื่อง โดยพิจารณาตามองค์ประกอบของ คณะกรรมการเฉพาะเรื่อง คุณสมบัติ ความรู้ ความสามารถของกรรมการ ที่เหมาะสมต่อการปฏิบัติหน้าที่กรรมการ เฉพาะเรื่อง และนำเสนอต่อคณะกรรมการบริษัท เพื่อพิจารณาแต่งตั้ง ยกเว้น คณะกรรมการสรรหาซึ่ง คณะกรรมการบริษัท จะเป็นผู้พิจารณาแต่งตั้ง
4. ทบทวนระบบการประเมินผลการปฏิบัติหน้าที่ของคณะกรรมการบริษัท
5. ปฏิบัติหน้าที่อื่นใด ตามที่คณะกรรมการบริษัทมอบหมาย

ทั้งนี้ ได้กำหนดวิธีการสรรหาบุคคลเพื่อแต่งตั้งเป็นกรรมการ ดังนี้

1. คณะกรรมการสรรหากำหนดคุณสมบัติของกรรมการที่ต้องการสรรหาทดแทนเพื่อให้มีองค์ประกอบและ คุณสมบัติตามกฎหมาย / ระเบียบที่เกี่ยวข้องและกำหนดวิธีการเสนอรายชื่อผู้มีคุณสมบัติ
2. คณะกรรมการสรรหาสรุปผลการสรรหาและเสนอชื่อผู้มีความเหมาะสมที่จะเป็นกรรมการพร้อมเหตุผล ประกอบและนำเสนอต่อคณะกรรมการบริษัท
3. คณะกรรมการบริษัทพิจารณาคัดเลือกผู้มีความเหมาะสมตามรายชื่อที่คณะกรรมการสรรหาเสนอ เพื่อพิจารณาแต่งตั้งเป็นกรรมการ หรือเสนอรายชื่อต่อที่ประชุมผู้ถือหุ้น เพื่อพิจารณาอนุมัติ

ขอบเขตอำนาจหน้าที่ของคณะกรรมการกำหนดค่าตอบแทน

1. พิจารณาหลักเกณฑ์ในการอนุมัติจ่ายค่าตอบแทน
2. พิจารณาติดตามความเปลี่ยนแปลงและแนวโน้มในเรื่องผลตอบแทนของคณะกรรมการบริษัท รวมทั้ง ฝ่ายจัดการของบริษัท เพื่อเสนอเป็นนโยบายค่าตอบแทนที่เป็นแรงจูงใจในการบริหารกิจการของบริษัทให้เจริญก้าวหน้า ตลอดจนสามารถรักษาคนเก่งและดีให้คงอยู่กับบริษัทไว้ได้
3. ปฏิบัติหน้าที่อื่นใด ตามที่คณะกรรมการบริษัทมอบหมาย

8.5 คณะกรรมการกำกับดูแลกิจการที่ดี

ณ วันที่ 30 กันยายน 2562 คณะกรรมการกำกับดูแลกิจการของบริษัทประกอบด้วยกรรมการจำนวน 3 คน มีวาระการดำรงตำแหน่งคราวละ 3 ปี ดังนี้

- | | | |
|--------------------|------------|-----------------------------------|
| 1. นายประสิทธิ์ | โฆวีโลกุล | ประธานกรรมการกำกับดูแลกิจการที่ดี |
| 2. นางฉวีวรรณ | จันทนภุมมะ | กรรมการกำกับดูแลกิจการที่ดี |
| 3. พลตำรวจเอกกฤษณะ | ผลอนันต์ | กรรมการกำกับดูแลกิจการที่ดี |

ขอบเขตอำนาจหน้าที่ของคณะกรรมการกำกับดูแลกิจการที่ดี

1. เสนอแนวปฏิบัติด้านการกำกับดูแลกิจการที่ดี ต่อคณะกรรมการบริษัท
2. ให้คำแนะนำแก่คณะกรรมการบริษัท ในเรื่องเกี่ยวกับการกำกับดูแลกิจการที่ดี
3. ดูแลการปฏิบัติงานของคณะกรรมการ และฝ่ายจัดการ เพื่อให้เป็นไปตามหลักการกำกับดูแลกิจการที่ดี
4. ทบทวนแนวทางหลักการกำกับดูแลกิจการที่ดีของบริษัท โดยเปรียบเทียบกับแนวปฏิบัติของสากลปฏิบัติ และเสนอแนะต่อคณะกรรมการบริษัท
5. มอบนโยบายการกำกับดูแลกิจการที่ดีของบริษัทให้คณะทำงานกำกับดูแลกิจการที่ดี
6. ติดตามการดำเนินงานด้านการกำกับดูแลกิจการที่ดี และรายงานต่อคณะกรรมการบริษัท

8.6 คณะกรรมการบริหารความเสี่ยง

ณ วันที่ 30 กันยายน 2562 คณะกรรมการบริหารความเสี่ยงของบริษัทประกอบด้วยกรรมการจำนวน 3 คน มีวาระการดำรงตำแหน่งคราวละ 3 ปี ดังนี้

- | | | |
|---------------------|---------------|-------------------------------|
| 1. นายศิริพล | ยอดเมืองเจริญ | ประธานกรรมการบริหารความเสี่ยง |
| 2. นายชัย | จรุงธนาภิบาล | กรรมการบริหารความเสี่ยง |
| 3. นายเกรม แอนโทนี่ | ค้อกซ | กรรมการบริหารความเสี่ยง |

ขอบเขตอำนาจหน้าที่ของคณะกรรมการบริหารความเสี่ยง

1. กำหนดนโยบายและแนวทางการบริหารความเสี่ยง เสนอต่อคณะกรรมการบริษัท เพื่อพิจารณาให้ความเห็นและอนุมัติ
2. พิจารณาและให้ความเห็นในการกำหนดระดับความเสี่ยงที่ยอมรับได้ (Risk Appetite) และ หรือความเปี่ยงเบนของระดับความเสี่ยงที่ยอมรับได้ขององค์กร (Risk Tolerance) รวมทั้งระดับความเสี่ยงที่มีผลกระทบต่อบริษัท และบริษัทย่อยในด้านกลยุทธ์ การเงิน และการปฏิบัติงาน ก่อนนำเสนอต่อคณะกรรมการบริษัท เพื่อพิจารณาให้ความเห็นและอนุมัติ
3. รับทราบ พิจารณา และให้ความเห็นในผลการประเมินความเสี่ยง แนวทาง และมาตรการจัดการความเสี่ยง และแผนปฏิบัติการเพื่อจัดการความเสี่ยงที่เหลืออยู่ของบริษัท เพื่อให้มั่นใจว่าบริษัทมีการบริหารความเสี่ยงที่เพียงพอและเหมาะสม
4. ดูแลและสนับสนุนให้การบริหารความเสี่ยง องค์กรประสบความสำเร็จ เสนอแนะ วิธีป้องกัน และวิธีลดระดับความเสี่ยงให้อยู่ในระดับที่ยอมรับได้ ติดตามแผนการดำเนินงานเพื่อลดความเสี่ยงอย่างต่อเนื่อง และเหมาะสมกับสถานะการดำเนินธุรกิจ เพื่อให้มั่นใจว่าความเสี่ยงได้รับการบริหารจัดการอย่างเพียงพอและเหมาะสม
5. ให้คำแนะนำการบริหารความเสี่ยงระดับองค์กร รวมถึงส่งเสริมและสนับสนุนให้มีการปรับปรุง และพัฒนาระบบการบริหารความเสี่ยงภายในองค์กรอย่างต่อเนื่องและสม่ำเสมอ
6. ดูแลและสนับสนุนให้มีการสอบทาน และทบทวน นโยบาย และกรอบการบริหารความเสี่ยง องค์กร เป็นประจำอย่างน้อยทุกปี
7. รายงานความเสี่ยงที่สำคัญขององค์กร รวมถึงสถานะของความเสี่ยง แนวทางในการจัดการความเสี่ยง ความคืบหน้า และผลของการบริหารความเสี่ยงให้แก่คณะกรรมการบริษัท
8. สื่อสารแลกเปลี่ยนข้อมูล ประสานงานเกี่ยวกับความเสี่ยง และการควบคุมภายในกับคณะกรรมการตรวจสอบอย่างน้อยปีละ 1 ครั้ง

8.7 ผู้บริหาร

คณะผู้บริหาร

ณ วันที่ 30 กันยายน 2562 คณะผู้บริหารของบริษัท ประกอบด้วย

1. นายเกรม แอนโทนี่	ค้อกซ	กรรมการผู้จัดการ
2. นายเกียรติศักดิ์	เลิศศิริอมร	รองกรรมการผู้จัดการสายงานบริหารกลาง
3. นางสาวสุติพร	รังสีศิริกุล	รองกรรมการผู้จัดการสายงานตลาด
4. นายนพดล*	ทองประเจียด	ผู้ช่วยกรรมการผู้จัดการสายงานปฏิบัติการบ้านบึง
5. นางสาวธนภร**	นันทโววาทย์	ผู้ช่วยกรรมการผู้จัดการสายการเงินและบริหาร
6. นายพัฒนา	เจือทอง	ผู้อำนวยการจัดหาวัตถุดิบการเกษตร
7. นางชนิยา	จันทร์เกษมวัฒน์	ผู้อำนวยการฝ่ายประกันคุณภาพ
8. นายชัชวาล	เปาทอง	ผู้อำนวยการฝ่ายเกษตร
9. นายภาคภูมิ	เต็มพงศ์พิสิฐ	ผู้อำนวยการฝ่ายการตลาดและขายต่างประเทศ
10. นายโสภณ	มูณีจินดา	ผู้อำนวยการฝ่ายทรัพยากรมนุษย์และธุรการ
11. นายกัมพล	ศตะภูริ	ผู้อำนวยการฝ่ายกลยุทธ์และวิเคราะห์โครงการ
12. นายยงยุทธ	คล้ายสุบิน	ผู้อำนวยการฝ่ายคลังสินค้า

คณะผู้บริหารดังกล่าวนี้เป็นระดับผู้บริหารใน 4 อันดับนับต่อจากคณะกรรมการบริหาร ซึ่งนับรวมบุคคลที่อยู่ในระดับเดียวกับอันดับที่ 4 ด้วย

หมายเหตุ - นายนพดล ทองประเจียด*	ได้รับการแต่งตั้งดำรงตำแหน่งผู้ช่วยกรรมการผู้จัดการสายงานปฏิบัติการบ้านบึง ตั้งแต่วันที่ 1 ตุลาคม 2562
- นางสาวธนภร นันทโววาทย์**	ได้รับการแต่งตั้งดำรงตำแหน่งผู้ช่วยกรรมการผู้จัดการสายการเงินและบริหาร ตั้งแต่วันที่ 1 ตุลาคม 2562

ขอบเขตอำนาจหน้าที่ของกรรมการผู้จัดการ

- ควบคุม สอดส่องดูแล การจัดการบริษัทโดยทั่วไปอย่างใกล้ชิด เพื่อให้การจัดการเป็นประโยชน์แก่บริษัทและทันสถานการณ์มากที่สุด ตามนโยบายที่คณะกรรมการบริษัทกำหนด
- กำหนดเป้าหมายและแผนธุรกิจประจำปี โดยคำนึงถึงความเสี่ยงในด้านต่างๆ ให้คณะกรรมการบริษัทอนุมัติ
- บริหารงานผ่านคณะเจ้าหน้าที่บริหารให้ได้ผลตามเป้าหมายธุรกิจที่ตั้งไว้
- จัดสรรทรัพยากร และสรรหาบุคลากรที่มีศักยภาพ เพื่อเพิ่มความสามารถในการแข่งขันทางธุรกิจ
- พิจารณาการลงทุนในโครงการต่างๆ ที่เห็นว่าเป็นประโยชน์ต่อบริษัทเพื่อนำเสนอคณะกรรมการบริษัทอนุมัติ
- จัดทำรายงานสถานะทางการเงิน และผลการดำเนินงาน ให้คณะกรรมการบริหารพิจารณาทุกเดือน
- จัดทำงบประมาณประจำปี และงบลงทุน เสนอคณะกรรมการบริหารพิจารณาถ่วงถ่วงเพื่อเสนอคณะกรรมการบริษัทอนุมัติ
- ส่งเสริม และสร้างวัฒนธรรมองค์กร เพื่อการเติบโตของธุรกิจ
- รับคำสั่ง และปฏิบัติตามคำสั่งของคณะกรรมการบริหารเพื่อให้เกิดการปรับปรุง เปลี่ยนแปลง แก้ไข ปัญหาอุปสรรคที่เกิดขึ้นเพื่อให้เกิดผลดีแก่กิจการของบริษัท

8.8 เลขานุการบริษัท

ที่ประชุมคณะกรรมการบริษัท ครั้งที่ 7/2562 เมื่อวันที่ 24 กันยายน 2562 ได้มีมติแต่งตั้ง นางสาวพรพรรณ เปรมรัตน์ชัย เป็นเลขานุการบริษัท ทั้งนี้ ให้มีผลตั้งแต่วันที่ 1 ตุลาคม 2562 โดยมีสำนักกรรมการผู้จัดการเป็นหน่วยงานสนับสนุนงานเลขานุการบริษัทเพื่อให้เป็นไปตามหลักการกำกับดูแลกิจการที่ดีของบริษัทและเพื่อให้การบริหารงานของบริษัทเป็นไปอย่างมีประสิทธิภาพยิ่งขึ้น

ขอบเขตอำนาจหน้าที่ของเลขานุการบริษัท

1. มีอำนาจหน้าที่ในการติดต่อและลงนามในเอกสารที่จะแจ้งต่อตลาดหลักทรัพย์แห่งประเทศไทย
2. มีหน้าที่และความรับผิดชอบตามพระบัญญัติหลักทรัพย์และตลาดหลักทรัพย์ ฉบับปี 2551 และตามที่กำหนดโดยคณะกรรมการกำกับตลาดทุน

การสรรหากรรมการ กรรมการอิสระ กรรมการตรวจสอบ และผู้บริหาร

1) กรณีที่กรรมการ และกรรมการอิสระ ครบวาระหรือทดแทนตำแหน่งที่ว่างลงด้วยเหตุอื่นที่ประชุมคณะกรรมการบริษัท จะเป็นผู้พิจารณาสรรหากรรมการทดแทน โดยผ่านคณะกรรมการกำหนดค่าตอบแทนและสรรหาโดยคณะกรรมการบริษัท จะพิจารณาคัดสรรบุคคลผู้มีคุณวุฒิ ความรู้ ความสามารถ และประสบการณ์การทำงานที่เกี่ยวข้องรวมทั้งมีคุณสมบัติตามมาตรา 68 แห่งพระราชบัญญัติบริษัทมหาชนจำกัด พ.ศ. 2535 และตามประกาศคณะกรรมการกำกับหลักทรัพย์และตลาดหลักทรัพย์ที่เกี่ยวข้อง เพื่อประโยชน์ต่อการดำเนินงานของบริษัท ให้มีประสิทธิภาพ จากนั้น จึงนำเสนอที่ประชุมผู้ถือหุ้นเพื่อพิจารณาแต่งตั้ง ตามหลักเกณฑ์และวิธีการดังต่อไปนี้

1. ผู้ถือหุ้นคนหนึ่งมีคะแนนเสียงเท่ากับหนึ่งหุ้นต่อหนึ่งเสียง
2. ผู้ถือหุ้นแต่ละคนจะต้องใช้คะแนนเสียงที่มีอยู่ทั้งหมดตาม 1. เลือกตั้งบุคคลเดียวหรือหลายคนเป็นกรรมการก็ได้ แต่จะแบ่งคะแนนเสียงให้แก่ผู้ใดมากน้อยเพียงใดไม่ได้
3. บุคคลซึ่งได้รับคะแนนเสียงสูงสุดตามลำดับลงมา เป็นผู้ได้รับการเลือกตั้งเป็นกรรมการเท่าจำนวนกรรมการที่จะพึงมีหรือพึงเลือกได้ในครั้งนั้น ในกรณีที่บุคคลซึ่งได้รับการเลือกตั้งในลำดับถัดลงมา มีคะแนนเสียงเท่ากันเกินจำนวนกรรมการที่พึงมีหรือพึงเลือกตั้งในครั้งนั้น ให้ผู้เป็นประธานเป็นผู้ออกเสียงชี้ขาด

สำหรับการสรรหาคัดเลือกบุคคลเข้าดำรงตำแหน่งผู้บริหาร คณะกรรมการบริษัท จัดให้มีการติดตามความคืบหน้าแผนสืบทอดตำแหน่งที่ครอบคลุมตำแหน่งกรรมการผู้จัดการ และผู้บริหารระดับสูง เพื่อให้มั่นใจว่าบริษัท มีผู้บริหารที่มีความรู้ ความสามารถ สามารถสืบทอดตำแหน่งที่สำคัญต่อไปในอนาคต

2) หลักเกณฑ์ในการคัดเลือกกรรมการอิสระ และกรรมการตรวจสอบ

บริษัทได้กำหนดหลักเกณฑ์ในการคัดเลือกกรรมการอิสระ และกรรมการตรวจสอบ จากคุณสมบัติของผู้ที่จะได้รับการแต่งตั้งเข้าเป็นกรรมการอิสระ กรรมการตรวจสอบ ของบริษัทโดยต้องมีคุณสมบัติดังต่อไปนี้

1. ถือหุ้นไม่เกินร้อยละ 1 ของทุนชำระแล้วของบริษัท บริษัทในเครือ บริษัทร่วม บริษัทที่เกี่ยวข้องทั้งนี้ให้นับรวมหุ้นที่ถือ โดยผู้ที่เกี่ยวข้องด้วย
2. ไม่เป็น หรือ เคยเป็นกรรมการที่มีส่วนร่วมบริหารงาน ลูกจ้าง พนักงานที่ปรึกษาที่ได้เงินเดือนประจำ หรือผู้มีอำนาจควบคุมบริษัท บริษัทใหญ่ บริษัทย่อย บริษัทร่วม บริษัทย่อยลำดับเดียวกัน ผู้ถือหุ้นรายใหญ่ หรือผู้มีอำนาจควบคุม เว้นแต่ได้พ้นจากลักษณะดังกล่าวแล้วไม่น้อยกว่า 2 ปีก่อนได้รับการแต่งตั้ง
3. ไม่มี หรือ เคยมีความสัมพันธ์ทางธุรกิจหรือให้บริการทางวิชาชีพ กับบริษัท บริษัทใหญ่ บริษัทย่อย บริษัทร่วม ผู้ถือหุ้นรายใหญ่ หรือผู้มีอำนาจควบคุม ในลักษณะที่อาจขัดขวางการใช้วิจารณญาณอย่างอิสระของตน

รวมทั้งไม่เป็นหรือเคยเป็นผู้ถือหุ้นรายใหญ่ หรือผู้มีอำนาจควบคุม ของผู้ที่มีความสัมพันธ์ทางธุรกิจกับบริษัท บริษัทใหญ่ บริษัทย่อย บริษัทร่วม ผู้ถือหุ้นรายใหญ่ หรือผู้มีอำนาจควบคุม เว้นแต่ได้พ้นจากลักษณะดังกล่าว ไม่น้อยกว่า 2 ปีก่อนได้รับการแต่งตั้ง โดยความสัมพันธ์ดังกล่าวหมายความถึงความสัมพันธ์ดังต่อไปนี้

- 3.1 รายการธุรกรรมปกติ รายการเกี่ยวกับสินทรัพย์ บริการ รายการให้หรือรับความช่วยเหลือทางการเงินเกิน 20 ล้านบาท หรือ 3% ของสินทรัพย์ที่มีตัวตนสุทธิแล้วแต่จำนวนใดต่ำกว่า
- 3.2 การให้บริการทางวิชาชีพอื่น เช่น ที่ปรึกษาทางการเงิน , ที่ปรึกษากฎหมาย , การประเมินราคาทรัพย์สิน เกิน 2 ล้านบาทต่อปี

ทั้งนี้ ในกรณีที่ความสัมพันธ์ทางธุรกิจ หรือบริการทางวิชาชีพ เกินมูลค่าดังกล่าว ต้องได้รับอนุมัติจากคณะกรรมการว่า การมีความสัมพันธ์ทางธุรกิจ หรือบริการทางวิชาชีพไม่มีผลกระทบต่อปฏิบัติหน้าที่ และการให้ความเห็นที่เป็นอิสระ รวมทั้งได้เปิดเผยความเห็นดังกล่าวของคณะกรรมการในแบบ 56-1 รายงานประจำปี และหนังสือเชิญประชุม (กรณีต่อวาระ)

4. ไม่เป็น หรือเคยเป็นผู้สอบบัญชีของบริษัท บริษัทใหญ่ บริษัทย่อย บริษัทร่วม ผู้ถือหุ้นรายใหญ่ หรือผู้มีอำนาจควบคุม รวมทั้งไม่เป็นผู้ถือหุ้นใหญ่ ผู้มีอำนาจควบคุม หรือหุ้นส่วนของสำนักงานสอบบัญชีที่มีผู้สอบบัญชีดังกล่าวสังกัดอยู่ เว้นแต่ได้พ้นจากลักษณะดังกล่าว ไม่น้อยกว่า 2 ปีก่อนได้รับการแต่งตั้ง
5. ไม่มีความสัมพันธ์ทางสายโลหิต หรือโดยการจดทะเบียนตามกฎหมาย กล่าวคือไม่มีความสัมพันธ์ในลักษณะที่เป็น บิดามารดา คู่สมรส พี่น้อง และบุตร รวมทั้งคู่สมรสของบุตรของผู้บริหาร ผู้ถือหุ้นใหญ่ ผู้มีอำนาจควบคุม หรือบุคคลที่จะได้รับการเสนอให้เป็นผู้บริหารหรือผู้มีอำนาจควบคุมของบริษัท หรือบริษัทย่อย
6. ไม่เป็นกรรมการที่ได้รับแต่งตั้งเพื่อเป็นตัวแทนกรรมการของบริษัท ผู้ถือหุ้นใหญ่ หรือผู้ถือหุ้นที่เป็นผู้ที่เกี่ยวข้องกับผู้ถือหุ้นใหญ่ของบริษัท
7. ไม่มีลักษณะอื่นใดที่ทำให้ไม่สามารถให้ความเห็นอย่างเป็นอิสระเกี่ยวกับการดำเนินงานของบริษัท
8. กรณีได้รับมอบหมายจากคณะกรรมการให้ตัดสินใจเรื่องการค้าเนื้องานกิจการของบริษัท บริษัทใหญ่ บริษัทย่อย บริษัทร่วม และบริษัทย่อยลำดับเดียวกัน ผู้ถือหุ้นรายใหญ่ หรือผู้มีอำนาจควบคุม โดยมีการตัดสินใจในรูปแบบองค์คณะ (Collective Decision) สามารถทำได้ โดยกรรมการอิสระรายนั้นต้องไม่เป็นกรรมการตรวจสอบด้วย
9. สามารถดำรงตำแหน่งกรรมการที่ไม่มีส่วนร่วมบริหารงานหรือกรรมการอิสระของบริษัทในกลุ่มได้ แต่ต้องเปิดเผยข้อมูลเกี่ยวกับการดำรงตำแหน่งกรรมการอิสระในกลุ่มและค่าตอบแทนรวมที่ได้รับจากกลุ่มบริษัทในแบบ 56-1 และรายงานประจำปี (ไม่ต้องเปิดเผยค่าตอบแทนแยกรายบริษัท)

นโยบายการไปดำรงตำแหน่งกรรมการที่บริษัทอื่นของกรรมการผู้จัดการ

บริษัทได้กำหนดนโยบายให้กรรมการผู้จัดการรายงานการไปดำรงตำแหน่งกรรมการในบริษัทอื่นที่ไม่ใช่บริษัทย่อย และบริษัทร่วมให้กับคณะกรรมการทราบโดยไม่ชักช้า

โครงสร้างองค์กร

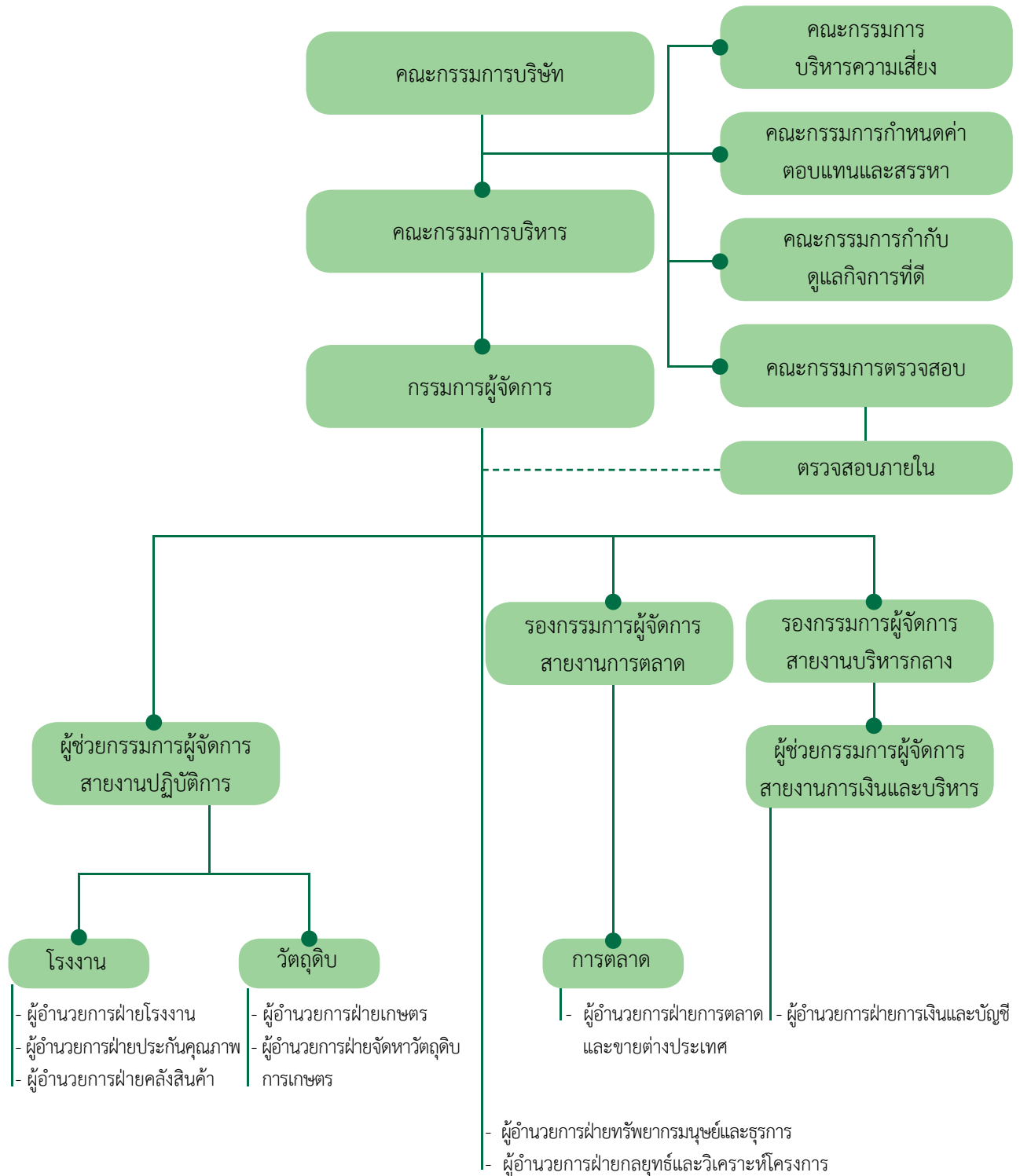

หมายเหตุ : คณะกรรมการตรวจสอบเป็นผู้พิจารณาและประเมินผลการปฏิบัติงานประจำปีของสำนักงานตรวจสอบภายใน
ทั้งนี้ เพื่อให้บริษัทฯ มีการกำกับดูแลกิจการที่ดีและสำนักตรวจสอบภายในมีความเป็นอิสระในการทำงาน

รายละเอียด เกี่ยวกับคณะกรรมการ

นายเทียร เมฆานนท์ชัย

ประธานกรรมการบริษัท และประธานกรรมการบริหาร

อายุ: 79 ปี

วันที่ดำรงตำแหน่งกรรมการ: 10 สิงหาคม 2550

คุณวุฒิการศึกษา

- ปริญญาตรีวิศวกรรมศาสตร์ จุฬาลงกรณ์มหาวิทยาลัย
- M.S. in M.E. North Dakota State University, U.S.A.

จำนวนการถือหุ้นในบริษัท

(รวมคู่สมรสและบุตรที่ยังไม่บรรลุนิติภาวะ)

-ไม่มี-

ความสัมพันธ์ทางครอบครัวระหว่างกรรมการ/ผู้บริหาร

-ไม่มี-

ประวัติการอบรม

- หลักสูตร Director Accreditation Program (DAP) รุ่นที่ BJC/2547
- หลักสูตร The Audit Committee Program (ACP) รุ่นที่ 42/2556
- หลักสูตร Monitoring the Internal Audit Function (MIR) รุ่นที่ 14/2556
- หลักสูตร Monitoring the Quality of Financial Reporting (MFR) รุ่นที่ 17/2556
- หลักสูตร Monitoring the Quality of Financial Reporting (MFR) รุ่นที่ 17/2556
- หลักสูตร Monitoring Fraud Risk Management (MFM) รุ่นที่ 9/2556

สมาคมส่งเสริมสถาบันกรรมการบริษัทไทย (IOD)

ประสบการณ์ทำงานในระยะ 5 ปี ย้อนหลัง

- บริษัทจดทะเบียนในตลาดหลักทรัพย์แห่งประเทศไทย
10 สิงหาคม 2550 - ปัจจุบัน ประธานกรรมการบริษัท และ
ประธานกรรมการบริหาร
บมจ. อาหารสยาม
2555 - 2559 กรรมการอิสระ และกรรมการตรวจสอบ
บมจ. พีทีจี เอ็นเนอยี
- บริษัทที่มีได้จดทะเบียนในตลาดหลักทรัพย์
แห่งประเทศไทย
2560 - ปัจจุบัน กรรมการอิสระ
บจ. เทวกรรมไอสภ
2553 - ปัจจุบัน ประธานกรรมการบริษัท
บจ.ควอลิตี้ ไลน์แอปเปิล โปรดักส์
2550 - ปัจจุบัน ประธานกรรมการบริษัท
บจ. อีสเทิร์น ซีบอร์ด อินดัสเตรียล เอสเตท
(ระยอง)
2556 - 2561 กรรมการ
มูลนิธิอ้ายโนะโมะไต้ เพื่อการศึกษา

นายประสิทธิ์ โขวิไลกุล

กรรมการอิสระ และประธานกรรมการตรวจสอบ

ประธานกรรมการสรรหาและกรรมการกำหนดค่าตอบแทน และประธานกำกับดูแลกิจการที่ดี

อายุ: 76 ปี	20 เมษายน 2553 - ปัจจุบัน
วันที่ดำรงตำแหน่งกรรมการ: 20 เมษายน 2553	กรรมการอิสระ
คุณวุฒิการศึกษา	บมจ. อาหารสยาม
<ul style="list-style-type: none">นิติศาสตรบัณฑิต (LL.B) (เกียรตินิยมอันดับ 2) จุฬาลงกรณ์มหาวิทยาลัยนิติศาสตรมหาบัณฑิต (LL.M) มหาวิทยาลัยโคลัมเบีย (นิวยอร์ก) สหรัฐอเมริกาเนติบัณฑิตไทยสำนักศึกษาอบรมกฎหมาย แห่งเนติบัณฑิตยสภา	2553 - ปัจจุบัน ประธานกรรมการ กรรมการอิสระ และกรรมการสรรหา และกรรมการกำหนดค่าตอบแทน บมจ. โออิชิ กรุ๊ป
จำนวนการถือหุ้นในบริษัท (รวมคู่สมรสและบุตรที่ยังไม่บรรลุนิติภาวะ) -ไม่มี-	2553 - ปัจจุบัน กรรมการอิสระ ประธานกรรมการตรวจสอบ บมจ. เบอร์ลี่ ยุคเกอร์ - บริษัทที่มีได้จดทะเบียนในตลาดหลักทรัพย์ แห่งประเทศไทย
ความสัมพันธ์ทางครอบครัวระหว่างกรรมการ/ผู้บริหาร -ไม่มี-	2555 - ปัจจุบัน กรรมการอิสระ ประธานกรรมการตรวจสอบ บมจ. ไทยเบฟเวอเรจ - กรรมการอื่นๆ (ภาครัฐ)
ประวัติการอบรม	2561 - ปัจจุบัน กรรมการคณะกรรมการนโยบาย ที่อยู่อาศัยแห่งชาติ กระทรวงการพัฒนาสังคมและความมั่นคง ของมนุษย์
<ul style="list-style-type: none">หน้าที่และความรับผิดชอบของกรรมการอิสระคณะกรรมการบริษัทกับหลักการบริหารตามหลัก ธรรมาภิบาล (Corporate good governance)Director Accreditation Program (DAP) รุ่นที่ 41/2548	2556 - ปัจจุบัน กรรมการพิจารณาอุทธรณ์ของข้าราชการ และพนักงาน จุฬาลงกรณ์มหาวิทยาลัย
ประสบการณ์ทำงานในระยะ 5 ปี ย้อนหลัง	2544 - ปัจจุบัน ที่ปรึกษาคณะกรรมการจัดการทรัพย์สิน สภาอากาศไทย
- บริษัทจดทะเบียนในตลาดหลักทรัพย์แห่งประเทศไทย	2532 - ปัจจุบัน กรรมการกฤษฎีกา (คณะกรรมการกฤษฎีกา) สำนักงานคณะกรรมการกฤษฎีกา (สำนักนายกรัฐมนตรีย)
มิถุนายน 2562 - ปัจจุบัน	2535 - พฤษภาคม 2562 ผู้บรรยายสำนักอบรมศึกษากฎหมาย แห่งเนติบัณฑิตยสภา เนติบัณฑิตยสภา
กรรมการอิสระ ประธานกรรมการตรวจสอบ บมจ. แอสเสท เวิร์ด คอร์ปอเรชั่น	
24 กุมภาพันธ์ 2557 - ปัจจุบัน	
ประธานกรรมการกำกับดูแลกิจการที่ดี บมจ. อาหารสยาม	
20 กุมภาพันธ์ 2555 - ปัจจุบัน	
ประธานกรรมการตรวจสอบ ประธานกรรมการสรรหาและกรรมการ กำหนดค่าตอบแทน บมจ. อาหารสยาม	

นายประเสริฐ เมฆวัฒนา

กรรมการ รองประธานกรรมการบริษัท คนที่ 1

รองประธานกรรมการบริหาร และกรรมการกำหนดค่าตอบแทนและสรรหา

อายุ: 73 ปี

วันที่ดำรงตำแหน่งกรรมการ: 24 เมษายน 2550

คุณวุฒิการศึกษา

- ปริญญาตรี California State University San Diego, U.S.A.
- ประกาศนียบัตรหลักสูตร International Marketing Institute, TUFT University, U.S.A.
- ประกาศนียบัตรหลักสูตร Program for Management Development Harvard University, U.S.A.

จำนวนการถือหุ้นในบริษัท

(รวมคู่สมรสและบุตรที่ยังไม่บรรลุนิติภาวะ)

-ไม่มี-

ความสัมพันธ์ทางครอบครัวระหว่างกรรมการ/ผู้บริหาร

-ไม่มี-

ประวัติการอบรม

- หลักสูตร Director Certification (DCP) รุ่นที่ 89/2550
 - หลักสูตร Directors Accreditation (DAP) รุ่นที่ BJC/2547
- สมาคมส่งเสริมสถาบันกรรมการบริษัทไทย (IOD)

ประสบการณ์ทำงานในระยะ 5 ปี ย้อนหลัง

- บริษัทจดทะเบียนในตลาดหลักทรัพย์แห่งประเทศไทย

22 พฤศจิกายน 2560 - ปัจจุบัน

รองประธานกรรมการบริษัท คนที่ 1

บมจ. อาหารสยาม

22 กันยายน 2559 - ปัจจุบัน

กรรมการกำหนดค่าตอบแทนและสรรหา

บมจ. อาหารสยาม

24 เมษายน 2550 - ปัจจุบัน

กรรมการ รองประธานกรรมการบริหาร

บมจ. อาหารสยาม

2551 - ปัจจุบัน กรรมการ และรองประธานกรรมการบริหาร กรรมการบริหารความเสี่ยง บมจ. เบอร์ลี่ ยุคเกอร์

- บริษัทที่มีได้จดทะเบียนในตลาดหลักทรัพย์แห่งประเทศไทย

2561 - ปัจจุบัน กรรมการ

บจ. ทวีผลการเกษตร

2561 - ปัจจุบัน กรรมการ

บจ. ทวีผลการเกษตร (2013)

2560 - ปัจจุบัน รองประธานกรรมการบริหาร

บจ. คริสตอลลา

2555 - ปัจจุบัน รองอาวุโส กิจการพิเศษ

บจ. ทีซีซีคอร์ปอเรชั่น

2554 - ปัจจุบัน กรรมการ

บจ. พรรณธิดา

2554 - ปัจจุบัน กรรมการ และประธานกรรมการบริหาร

บจ. เทอราโกร ไบโอ - เทคโนโลยี

2553 - ปัจจุบัน กรรมการ

บจ. ไทยมาลาयाกลาส

2553 - ปัจจุบัน กรรมการ

บจ. ควอลิตี้ ไลน์แอปเปิล โปรดักส์

2552 - ปัจจุบัน กรรมการ และประธานกรรมการบริหาร

บจ. เทอราโกร เฟอร์ตีไลเซอร์

2552 - 2554 กรรมการผู้จัดการใหญ่

บจ. พรรณธิดา

นายสิทธิชัย ชัยเกรียงไกร

กรรมการ รองประธานกรรมการบริษัท คนที่ 2

กรรมการกำหนดค่าตอบแทนและสรรหา และกรรมการบริหาร

อายุ: 65 ปี

วันที่ดำรงตำแหน่งกรรมการ: 24 กุมภาพันธ์ 2550

คุณวุฒิการศึกษา

- ปริญญาตรี บัญชี (เกียรตินิยมอันดับหนึ่ง) มหาวิทยาลัยธรรมศาสตร์
- วุฒิปัตรีคอมพิวเตอร์บริหาร จุฬาลงกรณ์มหาวิทยาลัย
- Mini MBA มหาวิทยาลัยเกษตรศาสตร์

จำนวนการถือหุ้นในบริษัท

(รวมคู่สมรสและบุตรที่ยังไม่บรรลุนิติภาวะ)

-ไม่มี-

ความสัมพันธ์ทางครอบครัวระหว่างกรรมการ/ผู้บริหาร

-ไม่มี-

ประวัติการอบรม

- หลักสูตร Director Certification (DCP) รุ่นที่ 26/2546
- หลักสูตร DCP Refresher Course รุ่นที่ 2/2549 สมาคมส่งเสริมสถาบันกรรมการบริษัทไทย (IOD)

Awards List 2009 - 2018

- Thailand : Best CFO, From : Asian Excellence Recognition Awards, Corporate Governance Asia, Year : 2011,2012
- Best Deal Thailand, From : The Asset Asian Awards, The Asset, Year : 2012
- Best CFO in Southeast Asia, From : Annual Southeast Asia Institutional Investor Corporate Awards, Alpha Southeast Asia, Year : 2015
- Best CFO in Thailand, From : Annual Southeast Asia Institutional Investor Corporate Awards, Alpha Southeast Asia, Year : 2014,2015,2016,2018
- Southeast Asia : Best Domestic M&A, The Asset Regional Awards 2016
- Thailand : Best M&A, The Asset Country Awards 2016

- Thailand : Best Acquisition Financing, The Asset Country Awards 2016
 - Best Local Currency Bond Deal of the year 2016 in Southeast Asia, Alpha Southeast Asia - 10th Annual Alpha Southeast Asia Deal & Solution Awards 2016
 - Best Thailand Deal, The Finance Asia - Achievement Awards 2016
 - Thai BMA Best Bond Awards 2016
- * มีประสบการณ์ในแวดวงการเงินมากกว่า 30 ปี

ประสบการณ์ทำงานในระยะ 5 ปี ย้อนหลัง

- บริษัทจดทะเบียนในตลาดหลักทรัพย์แห่งประเทศไทย

22 พฤศจิกายน 2560 - ปัจจุบัน

รองประธานกรรมการบริษัท คนที่ 2

บมจ. อาหารสยาม

11 สิงหาคม 2558 - ปัจจุบัน

กรรมการกำหนดค่าตอบแทนและสรรหา

บมจ. อาหารสยาม

24 กุมภาพันธ์ 2550 - ปัจจุบัน

กรรมการ และกรรมการบริหาร

บมจ. อาหารสยาม

2555 - ปัจจุบัน

กรรมการ บมจ. แผ่นดินทอง พร็อพเพอร์ตี้ ดีเวลลอปเม้นท์

2554 - ปัจจุบัน

กรรมการ บมจ. เสริมสุข

2550 - ปัจจุบัน

กรรมการ บมจ. ยูนิเวนเจอร์

2549 - ปัจจุบัน

กรรมการ บมจ. โออิชิ กรุ๊ป

2546 - 2553

กรรมการผู้ช่วยกรรมการผู้อำนวยการใหญ่

บมจ. ไทยเบฟเวอเรจ

2544 - ปัจจุบัน

กรรมการ บมจ. เบอร์ลี่ ยุคเกอร์

2559 - 2560

กรรมการ และกรรมการบริหาร

บมจ. บิ๊กซี ซูเปอร์เซ็นเตอร์

- บริษัทที่มีได้จดทะเบียนในตลาดหลักทรัพย์
แห่งประเทศไทย

- 2556 - ปัจจุบัน กรรมการ เพอร์เซอร์ส พร็อพเพอร์ตี้ ลิมิเต็ด
2556 - ปัจจุบัน กรรมการ เพอร์เซอร์ แอนด์ นีฟ ลิมิเต็ด
2553 - ปัจจุบัน กรรมการ
บจ. ควอลิตี้ โพน์แอปเปิล โปรตักส์

- 2553 - ปัจจุบัน กรรมการ
และรองกรรมการผู้อำนวยการใหญ่อาวุโส
บมจ. ไทยเบฟเวอเรจ
2550 - ปัจจุบัน กรรมการ
บจ. อีสเทิร์น ซีบอร์ด อินดัสเตรียล เอสเตท
(ระยอง)

นายศิริพล ยอดเมืองเจริญ

กรรมการ กรรมการบริหาร และประธานกรรมการบริหารความเสี่ยง

อายุ: 71 ปี

วันที่ดำรงตำแหน่งกรรมการ: 1 ตุลาคม 2556

คุณวุฒิการศึกษา

- เศรษฐศาสตร์บัณฑิต (ทฤษฎีเศรษฐศาสตร์)
มหาวิทยาลัยธรรมศาสตร์
- พาณิชยศาสตร์มหาบัณฑิต (บริหารธุรกิจ)
มหาวิทยาลัยธรรมศาสตร์
- บริหารธุรกิจดุษฎีบัณฑิต (DBA.)
University of South Australia, ประเทศออสเตรเลีย

จำนวนการถือหุ้นในบริษัท

(รวมคู่สมรสและบุตรที่ยังไม่บรรลุนิติภาวะ)

-ไม่มี-

ความสัมพันธ์ทางครอบครัวระหว่างกรรมการ/ผู้บริหาร

-ไม่มี-

ประวัติการอบรม

- ประกาศนียบัตร วิทยาลัยป้องกันราชอาณาจักร (วปอ.)
รุ่น 43
- ประกาศนียบัตร ผู้บริหารระดับสูงด้านการค้า
และการพาณิชย์ (TEPCoT รุ่นที่ 1)
- ประกาศนียบัตร สถาบันวิจัยการตลาดทุนหลักสูตร
ผู้บริหารระดับสูง (วตท. รุ่น 7)
- ประกาศนียบัตร หลักสูตรนักบริหารระดับสูง 1 นบส.
รุ่น 17 (ก.พ.)
- หลักสูตร Directors Accreditation (DAP) รุ่นที่ 81/2552
- หลักสูตร Director Certification (DCP) รุ่นที่ 131/2553
สมาคมส่งเสริมสถาบันกรรมการบริษัทไทย (IOD)

ประสบการณ์ทำงานในระยะ 5 ปี ย้อนหลัง

- บริษัทจดทะเบียนในตลาดหลักทรัพย์แห่งประเทศไทย

6 สิงหาคม 2557 - ปัจจุบัน

ประธานกรรมการบริหารความเสี่ยง
บมจ. อาหารสยาม

1 ตุลาคม 2556 - ปัจจุบัน

กรรมการ กรรมการบริหาร บมจ. อาหารสยาม

2553 - ปัจจุบัน

กรรมการ กรรมการอิสระ และประธาน
กรรมการสรรหาและกำหนดค่าตอบแทน
บมจ. สหวิริยาสตีลอินดัสตรี

- บริษัทที่มีได้จดทะเบียนในตลาดหลักทรัพย์
แห่งประเทศไทย

2560 - ปัจจุบัน

กรรมการ และประธานกรรมการบริหาร
บจ. ทีซีซี อินเตอร์เทรด

2558 - 2560

กรรมการ
บจ. ทีซีซี โลจิสติกส์ แอนด์ แวร์เฮาส์

- กรรมการอื่นๆ (ภาครัฐ)

2557 - 2562

สมาชิกสภานิติบัญญัติแห่งชาติ
สภานิติบัญญัติแห่งชาติ

2554 - 2559

กรรมการผู้ทรงคุณวุฒิ (ด้านบริหารธุรกิจ)
สำนักงานคณะกรรมการพัฒนาระบบราชการ
(ก.พ.ร.)

2552 - ปัจจุบัน

กรรมการ, กลุ่มบริษัทพรหมธียร

2551 - 2560

ประธานกรรมการบริหาร
สถาบันวิจัยและพัฒนาอัญมณีและ
เครื่องประดับแห่งชาติ (องค์การมหาชน)

นายอนันต์ ดาโลดม

กรรมการอิสระ และกรรมการกำหนดค่าตอบแทนและสรรหา

อายุ: 78 ปี

วันที่ดำรงตำแหน่งกรรมการ: 10 สิงหาคม 2550

คุณวุฒิการศึกษา

- ปริญญาตรี วิทยาศาสตร์บัณฑิต
สาขาส่งเสริมการเกษตร มหาวิทยาลัยเกษตรศาสตร์
- ปริญญาโท Master of Science
สาขา Extension Education
มหาวิทยาลัย Louisiana State University
ประเทศสหรัฐอเมริกา
- ปริญญาเอก ดุษฎีบัณฑิตกิตติมศักดิ์
สาขาส่งเสริมการเกษตร มหาวิทยาลัยเกษตรศาสตร์
- ประกาศนียบัตร หลักสูตรวิทยาลัยป้องกัน
ราชอาณาจักร รุ่น 35

จำนวนการถือหุ้นในบริษัท

(รวมคู่สมรสและบุตรที่ยังไม่บรรลุนิติภาวะ)

-ไม่มี-

ความสัมพันธ์ทางครอบครัวระหว่างกรรมการ/ผู้บริหาร

-ไม่มี-

ประวัติการอบรม

- หลักสูตร Director Accreditation Program (DAP)
รุ่นที่ 90/2554
สมาคมส่งเสริมสถาบันกรรมการบริษัทไทย (IOD)

ประสบการณ์ทำงานในระยะ 5 ปี ย้อนหลัง

- บริษัทจดทะเบียนในตลาดหลักทรัพย์แห่งประเทศไทย

9 พฤษภาคม 2560 - ปัจจุบัน

กรรมการกำหนดค่าตอบแทนและสรรหา
บมจ. อาหารสยาม

11 พฤษภาคม 2553 - ปัจจุบัน

กรรมการอิสระ บมจ. อาหารสยาม

10 สิงหาคม 2550 - 11 พฤษภาคม 2553

กรรมการ บมจ. อาหารสยาม

- บริษัทที่มีได้จดทะเบียนในตลาดหลักทรัพย์ แห่งประเทศไทย

ปัจจุบัน

ประธานที่ปรึกษา

"มูลนิธิส่งเสริมยุทธศาสตร์ไทย ในพระราชูปถัมภ์
สมเด็จพระเทพรัตนราชสุดาฯ
สยามบรมราชกุมารี"

ปัจจุบัน

กรรมการ

บริษัท ประชาธิปไตยรักสามัคคี (ประเทศไทย) จำกัด

ปัจจุบัน

นายกสมาคม

สมาคมพืชสวนแห่งประเทศไทย

ปัจจุบัน

นายกสมาคม

"สมาคมศิษย์เก่ากองทุนพัฒนาความร่วมมือ
ความสัมพันธ์ระหว่างประเทศไต้หวัน - ไทย"

ปัจจุบัน

ประธานที่ปรึกษา ฟ้าประทาน ฟาร์ม

นายชัย จรุงธนาภิบาล

กรรมการอิสระ กรรมการตรวจสอบ

และกรรมการบริหารความเสี่ยง

อายุ: 64 ปี

วันที่ดำรงตำแหน่งกรรมการ: 25 ตุลาคม 2550

คุณวุฒิการศึกษา

- ปริญญาตรี บัญชี จุฬาลงกรณ์มหาวิทยาลัย
- ปริญญาโท บัญชี มหาวิทยาลัยธรรมศาสตร์

จำนวนการถือหุ้นในบริษัท

(รวมคู่สมรสและบุตรที่ยังไม่บรรลุนิติภาวะ)

-ไม่มี-

ความสัมพันธ์ทางครอบครัวระหว่างกรรมการ/ผู้บริหาร

-ไม่มี-

ประวัติการอบรม

- หลักสูตร Director Certification Program (DCP) รุ่นที่ 29/2546
- Audit Committee Program (ACP) รุ่นที่ 4/2548 สมาคมส่งเสริมสถาบันกรรมการบริษัทไทย (IOD)

ประสบการณ์ทำงานในระยะ 5 ปี ย้อนหลัง

- บริษัทจดทะเบียนในตลาดหลักทรัพย์แห่งประเทศไทย

2561 - ปัจจุบัน ประธานกรรมการ และกรรมการอิสระ
บมจ. วิรันดา รีซอร์ท

6 สิงหาคม 2557 - ปัจจุบัน
กรรมการบริหารความเสี่ยง
บมจ. อาหารสยาม

25 ตุลาคม 2550 - ปัจจุบัน
กรรมการอิสระ กรรมการตรวจสอบ
และกรรมการบริหารความเสี่ยง
บมจ. อาหารสยาม

2549 - ปัจจุบัน กรรมการอิสระ กรรมการตรวจสอบ
และประธานกรรมการบริหารความเสี่ยง
บมจ. โออิชิ กรุ๊ป

2557 - ปัจจุบัน ประธานกรรมการ
และประธานกรรมการตรวจสอบ
บมจ. คำเหล็กไทย

2546 - ปัจจุบัน กรรมการอิสระ
บมจ. สยามฟิวเจอร์ดีเวลอปเม้นท์

2545 - ปัจจุบัน กรรมการอิสระ
และประธานกรรมการตรวจสอบ
บมจ. เมเจอร์ ซินีเพล็กซ์ กรุ๊ป

2543 - ปัจจุบัน กรรมการอิสระ
และประธานกรรมการตรวจสอบ
บมจ. ทีมพีริซิชัน

2547 - 2557 กรรมการอิสระ
และประธานกรรมการตรวจสอบ
บมจ. คำเหล็กไทย

- บริษัทที่มีได้จดทะเบียนในตลาดหลักทรัพย์
แห่งประเทศไทย
ไม่มี

นางฉวีวรรณ จันทนภุมมะ

กรรมการ กรรมการบริหาร
และกรรมการกำกับดูแลกิจการที่ดี

อายุ: 72 ปี

วันที่ดำรงตำแหน่งกรรมการ: 13 พฤศจิกายน 2550

คุณวุฒิการศึกษา

- เศรษฐศาสตรบัณฑิต (เกียรตินิยม ดี)
มหาวิทยาลัยธรรมศาสตร์
- MA (Economics Development)
Vanderbilt University, U.S.A.

จำนวนการถือหุ้นในบริษัท

(รวมคู่สมรสและบุตรที่ยังไม่บรรลุนิติภาวะ)

-ไม่มี-

ความสัมพันธ์ทางครอบครัวระหว่างกรรมการ/ผู้บริหาร

-ไม่มี-

ประวัติการอบรม

- หลักสูตรผู้บริหารระดับสูงด้านการค้า การพาณิชย์ และอุตสาหกรรม (Top Executive Program in Commerce and Trade : TEPCoT) รุ่นที่ 3
- หลักสูตร Audit Committee Program (ACP) รุ่นที่ 36/2554
- หลักสูตร Directors Accreditation (DAP) รุ่นที่ 87/2554
- Board Matters and Trends (BMT 6/2561)
สมาคมส่งเสริมสถาบันกรรมการบริษัทไทย (IOD)

ประสบการณ์ทำงานในระยะ 5 ปี ย้อนหลัง

- บริษัทจดทะเบียนในตลาดหลักทรัพย์แห่งประเทศไทย

24 กุมภาพันธ์ 2557 - ปัจจุบัน

กรรมการกำกับดูแลกิจการที่ดี

บมจ. อาหารสยาม

13 พฤศจิกายน 2550 - ปัจจุบัน

กรรมการ กรรมการบริหาร บมจ. อาหารสยาม

- บริษัทที่มีได้จดทะเบียนในตลาดหลักทรัพย์
แห่งประเทศไทย

2558 - ปัจจุบัน ประธานกรรมการบริษัท

บจ. อาหารสยาม (2513)

2550 - 2557 กรรมการและรองประธานกรรมการบริหาร
บริษัท บีเจซีอินเตอร์เนชั่นแนล จำกัด

พลตำรวจเอกกฤษณะ พลอนันต์

กรรมการอิสระ กรรมการตรวจสอบ
และกรรมการกำกับดูแลกิจการที่ดี

อายุ: 68 ปี

วันที่ดำรงตำแหน่งกรรมการ: 7 สิงหาคม 2556

คุณวุฒิการศึกษา

- ปริญญาโท รัฐประศาสนศาสตร์
สถาบันบัณฑิตพัฒนบริหารศาสตร์ (นิด้า)
- ปริญญาตรี สาขารัฐประศาสนศาสตร์ (ตร.)
โรงเรียนนายร้อยตำรวจ

จำนวนการถือหุ้นในบริษัท

(รวมคู่สมรสและบุตรที่ยังไม่บรรลุนิติภาวะ)

-ไม่มี-

ความสัมพันธ์ทางครอบครัวระหว่างกรรมการ/ผู้บริหาร

-ไม่มี-

ประวัติการอบรม

- หลักสูตร Director Accreditation Program (DAP)
รุ่นที่ 86/2553
สมาคมส่งเสริมสถาบันกรรมการบริษัทไทย (IOD)

ประสบการณ์ทำงานในระยะ 5 ปี ย้อนหลัง

- บริษัทจดทะเบียนในตลาดหลักทรัพย์แห่งประเทศไทย

20 สิงหาคม 2558 - ปัจจุบัน

กรรมการตรวจสอบ บมจ. อาหารสยาม

24 กุมภาพันธ์ 2557 - ปัจจุบัน

กรรมการกำกับดูแลกิจการที่ดี

บมจ. อาหารสยาม

7 สิงหาคม 2556 - ปัจจุบัน

กรรมการอิสระ บมจ. อาหารสยาม

2555 - ปัจจุบัน กรรมการอิสระ และกรรมการตรวจสอบ

บมจ. เบอร์ลี่ ยุคเกอร์

- บริษัทที่มีได้จดทะเบียนในตลาดหลักทรัพย์
แห่งประเทศไทย

ปัจจุบัน กรรมการ

บจ. Master Car Rental

นางนิตดา ธีระวัฒน์ชัย

กรรมการ และกรรมการบริหาร

อายุ: 57 ปี	2560 - ปัจจุบัน	กรรมการ บจ. ธนสินธิ
วันที่ดำรงตำแหน่งกรรมการ: 1 ตุลาคม 2556	2560 - ปัจจุบัน	กรรมการ บจ. ภัคดีพัฒนา
คุณวุฒิการศึกษา	2559 - ปัจจุบัน	กรรมการ
• ปริญญาตรี บัญชีบัณฑิต มหาวิทยาลัยหอการค้าไทยหอการค้า		บจ. สารพัดสรรพศิลป์ (วิสาหกิจเพื่อสังคม)
• ปริญญาโท บัญชีมหาบัณฑิต จุฬาลงกรณ์มหาวิทยาลัย	2559 - ปัจจุบัน	กรรมการ บจ. วัฒนภัคดี
จำนวนการถือหุ้นในบริษัท (รวมคู่สมรสและบุตรที่ยังไม่บรรลุนิติภาวะ)	2559 - ปัจจุบัน	กรรมการ กลุ่ม บริษัทพัฒนาพัฒนา เทรตติ้ง และบริษัทในเครือ
-ไม่มี-	2559 - ปัจจุบัน	กรรมการ บมจ. อรุณศิริพัฒนา
ความสัมพันธ์ทางครอบครัวระหว่างกรรมการ/ผู้บริหาร	2559 - ปัจจุบัน	กรรมการ บจ. สิริวงษา
-ไม่มี-	2559 - ปัจจุบัน	กรรมการ บจ. โกลเด้นเวลธ์
ประวัติการอบรม	2558 - ปัจจุบัน	กรรมการ กลุ่ม ทีซีซี สปอร์ต แอนด์ รีกรีเอชั่น และบริษัท ในเครือ
• หลักสูตร Director Certification Program (DCP) รุ่นที่ 135/2553	2558 - ปัจจุบัน	กรรมการ บจ. อาหารสยาม (2513)
• หลักสูตร Company Secretary Program รุ่นที่ 10/2548	2558 - ปัจจุบัน	กรรมการ บจ. ทีซีซี โฮลดิ้ง (2519)
สมาคมส่งเสริมสถาบันกรรมการบริษัทไทย (IOD)	2558 - ปัจจุบัน	กรรมการ บจ. ทิพย์พัฒนา อาเขต
ประสบการณ์ทำงานในระยะ 5 ปี ย้อนหลัง	2557 - ปัจจุบัน	กรรมการ กลุ่มบริษัท ทีซีซี คอร์ปอเรชั่น จำกัด และบริษัทในเครือ
- บริษัทจดทะเบียนในตลาดหลักทรัพย์แห่งประเทศไทย	2557 - ปัจจุบัน	กรรมการ บจ. อากาศร่วมทุน
1 ตุลาคม 2556 - ปัจจุบัน	2555 - ปัจจุบัน	กรรมการ กลุ่มบริษัท ที ซี ซี แลนด์ จำกัด และบริษัทในเครือ
กรรมการ และกรรมการบริหาร	2555 - ปัจจุบัน	กรรมการ บจ. เทอราโกร ดีเวลลอปเม้นท์
บมจ. อาหารสยาม	2555 - ปัจจุบัน	กรรมการ บจ. พรพัฒน์สิน
- บริษัทที่มีได้จดทะเบียนในตลาดหลักทรัพย์ แห่งประเทศไทย	2555 - ปัจจุบัน	กรรมการ บจ. ล้านช้าง ดีเวลลอปเม้นท์
2562 - ปัจจุบัน	2555 - ปัจจุบัน	กรรมการ บจ. สโมสรขุนทองคำ
กรรมการ บจ. ทีซีซี บริหารธุรกิจ	2553 - ปัจจุบัน	กรรมการ บก. ตะวันออกเคมีเกิ้ล
2562 - ปัจจุบัน	2552 - ปัจจุบัน	กรรมการ บจ. ที.ซี.ซี. เทคโนโลยี
กรรมการ บจ. นอร์ม (2019) จำกัด	2552 - ปัจจุบัน	กรรมการ บริษัท พรรณิธร จำกัด
2561 - ปัจจุบัน	2552 - ปัจจุบัน	กรรมการ บริษัท พรรณิธร จำกัด
กรรมการ บจ. สิริภัคดิธรรม	2552 - ปัจจุบัน	กรรมการ กลุ่มบริษัท คริสตอลลา จำกัด และบริษัทในเครือ
2561 - ปัจจุบัน	2552 - ปัจจุบัน	กรรมการ บจ. ทีสเปช ดิจิตอล
2560 - ปัจจุบัน	2552 - ปัจจุบัน	กรรมการ บจ. สิริดำรงธรรม
2560 - ปัจจุบัน	2552 - ปัจจุบัน	กรรมการ บจ. เทอราโกร เฟอर्टิลไลเซอร์
กรรมการ กลุ่มบริษัท วัน แบงค็อก	2552 - ปัจจุบัน	กรรมการ บจ. พรรณิธร เทรตติ้ง
โฮลดิ้งส์ และบริษัทในเครือ	2552 - ปัจจุบัน	กรรมการ บจ. เทอราโกร ไปโอ-เทค
2560 - ปัจจุบัน	2551 - ปัจจุบัน	กรรมการ บจ. เทอราโกร
กรรมการ กลุ่ม บริษัท ทีซีซี แอสเซ็ทส์ (ประเทศไทย) จำกัด และบริษัทในเครือ	2551 - ปัจจุบัน	กรรมการ บมจ. ไทยแอลกอฮอล์

นางสาวพรพิมล เชิดชูชัย

กรรมการ กรรมการบริหาร

อายุ: 54 ปี	2560 - ปัจจุบัน	กรรมการ
วันที่ดำรงตำแหน่งกรรมการ: 11 สิงหาคม 2560		และรองกรรมการผู้จัดการใหญ่อาวุโส
คุณวุฒิการศึกษา		สายปฏิบัติการ
<ul style="list-style-type: none">ปริญญาโท สาขาบัญชี มหาวิทยาลัยธรรมศาสตร์State University, U.S.A.ปริญญาตรี สาขาบัญชี มหาวิทยาลัยธรรมศาสตร์		กลุ่มบริษัท ทีซีซี แอสเสท เวิร์ด คอร์ปอเรชั่น และบริษัทในเครือ
จำนวนการถือหุ้นในบริษัท (รวมคู่สมรสและบุตรที่ยังไม่บรรลุนิติภาวะ)	2560 - ปัจจุบัน	กรรมการ
-ไม่มี-		และรองกรรมการผู้จัดการใหญ่อาวุโส
ความสัมพันธ์ทางครอบครัวระหว่างกรรมการ/ผู้บริหาร	2560 - ปัจจุบัน	สายปฏิบัติการ
-ไม่มี-		กลุ่มบริษัท ทีซีซี ภูมิพัฒน์ และบริษัทในเครือ
ประวัติการอบรม	2560 - ปัจจุบัน	กรรมการ
<ul style="list-style-type: none">หลักสูตร Directors Accreditation (DAP) รุ่นที่ 143/2560		และรองกรรมการผู้จัดการใหญ่อาวุโส
สมาคมส่งเสริมสถาบันกรรมการบริษัทไทย (IOD)		สายปฏิบัติการ
ประสบการณ์ทำงานในระยะ 5 ปี ย้อนหลัง	2560 - ปัจจุบัน	กลุ่มบริษัท ทีซีซี แคปปิตอล แลนด์ และบริษัทในเครือ
- บริษัทจดทะเบียนในตลาดหลักทรัพย์แห่งประเทศไทย	2560 - ปัจจุบัน	กรรมการ
11 สิงหาคม 2560 - ปัจจุบัน		และรองกรรมการผู้จัดการใหญ่อาวุโส
กรรมการ กรรมการบริหาร		สายปฏิบัติการ
บมจ. อาหารสยาม	2560 - ปัจจุบัน	กลุ่มบริษัท วัฒนพัฒน์ เทรดดิ้ง และบริษัทในเครือ
- บริษัทที่มีได้จดทะเบียนในตลาดหลักทรัพย์แห่งประเทศไทย	2559 - 2560	รองกรรมการผู้จัดการใหญ่สายงานบัญชี และการเงิน
สิงหาคม 2560 - 6 มีนาคม 2562		บมจ. แอสเสท เวิร์ด
กรรมการ	2555 - 2559	รองกรรมการผู้จัดการ
บจ. อีสเทิร์น ซีบอร์ด อินดัสเตรียล เอสเตท (ระยอง)		บริษัท ทางด่วนและรถไฟฟ้ากรุงเทพ จำกัด (มหาชน)
2560 - ปัจจุบัน	2547 - 2559	กรรมการ
กรรมการ		บจ. เมโทร มอลล์ ดีเวลลอปเม้นท์
และรองกรรมการผู้จัดการใหญ่อาวุโส	2547 - 2559	กรรมการ
สายปฏิบัติการ		บจ. บีเอ็มซีแอล เนท์เวิร์ค
กลุ่มบริษัท ทีซีซี แลนด์ และบริษัทในเครือ	2547 - 2559	กรรมการ
		บจ. ไตรแอดส์ เนท์เวิร์ค

นายเกรม แอนโทนี่ ค็อกซ์

กรรมการ กรรมการบริหารกรรมการบริหารความเสี่ยง
และกรรมการผู้จัดการ

อายุ: 52 ปี

วันที่ดำรงตำแหน่งกรรมการ: 6 สิงหาคม 2557

คุณวุฒิการศึกษา

- Chartered Accountant (ACA) ICAEW
B.A.(Hons)2:1 Economics
University of Essex

จำนวนการถือหุ้นในบริษัท

(รวมคู่สมรสและบุตรที่ยังไม่บรรลุนิติภาวะ)

-ไม่มี-

ความสัมพันธ์ทางครอบครัวระหว่างกรรมการ/ผู้บริหาร

-ไม่มี-

ประวัติการอบรม

- หลักสูตร Director Accreditation Program (DAP)
รุ่นที่ 125/2559
- Process Innovation Coaching Program 2018
สมาคมส่งเสริมสถาบันกรรมการบริษัทไทย (IOD)

ประสบการณ์ทำงานในระยะ 5 ปี ย้อนหลัง

- บริษัทจดทะเบียนในตลาดหลักทรัพย์แห่งประเทศไทย

1 มีนาคม 2559 - ปัจจุบัน

กรรมการ กรรมการบริหาร
และกรรมการผู้จัดการ
บมจ. อาหารสยาม

6 สิงหาคม 2557 - ปัจจุบัน

กรรมการบริหารความเสี่ยง
บมจ. อาหารสยาม

- บริษัทที่มีได้จดทะเบียนในตลาดหลักทรัพย์
แห่งประเทศไทย

มีนาคม 2559 - ปัจจุบัน

กรรมการ และกรรมการผู้จัดการ
บจ. ควอลิตี้ ไลน์แอปเปิล โปรดักส์

เมษายน 2554 - กุมภาพันธ์ 2559

รองกรรมการผู้จัดการประเทศกัมพูชา
Mong Reththy Investment Oil Palm
Co.,Ltd.

Oknha Mong Port Co.,Ltd.

Suvannaphum Investment Co.,Ltd.

รายละเอียด เกี่ยวกับผู้บริหาร

นายเกียรติศักดิ์ เลิศศิริอมร

รองกรรมการผู้จัดการ - สายงานบริหารกลาง
และหัวหน้างานกำกับดูแลการปฏิบัติงานของบริษัท
(Compliance)

อายุ: 60 ปี

คุณวุฒิการศึกษา

- ปริญญาตรี, โท - บัญชีต้นทุน
จุฬาลงกรณ์มหาวิทยาลัย

จำนวนการถือหุ้นในบริษัท

(รวมคู่สมรสและบุตรที่ยังไม่บรรลุนิติภาวะ)

-ไม่มี-

ความสัมพันธ์ทางครอบครัวระหว่างกรรมการ/ผู้บริหาร

-ไม่มี-

ประสบการณ์ทำงานในระยะ 5 ปี ย้อนหลัง

2558 - ปัจจุบัน กรรมการ บจ. อาหารสยาม (2513)

1 ตุลาคม 2562 - ปัจจุบัน

รองกรรมการผู้จัดการสายงานบริหารกลาง
และหัวหน้างานกำกับดูแลการปฏิบัติงาน
ของบริษัท (Compliance)

บมจ. อาหารสยาม

2555 - 30 กันยายน 2562

รองกรรมการผู้จัดการ - สายงานบริหารกลาง
เลขานุการบริษัท และหัวหน้างานกำกับดูแล
การปฏิบัติงานของบริษัท (Compliance)

บมจ. อาหารสยาม

2554 - ปัจจุบัน กรรมการ บจก. เทอราโกร เฟอร์ติไลเซอร์

2554 - ปัจจุบัน กรรมการ บจ. ลาสติกา

2553 - ปัจจุบัน กรรมการ

บจ. ควอลิตี้ ไลน์แอปเปิล โพรดัคส์

นางสาวสุติพร รังศ์สิริกุล

รองกรรมการผู้จัดการสายงานการตลาด

อายุ: 57 ปี

คุณวุฒิการศึกษา

- ปริญญาโท - บริหารธุรกิจการตลาด (ภาคภาษาอังกฤษ)
มหาวิทยาลัยธรรมศาสตร์

จำนวนการถือหุ้นในบริษัท

(รวมคู่สมรสและบุตรที่ยังไม่บรรลุนิติภาวะ)

-ไม่มี-

ความสัมพันธ์ทางครอบครัวระหว่างกรรมการ/ผู้บริหาร

-ไม่มี-

ประสบการณ์ทำงานในระยะ 5 ปี ย้อนหลัง

2560 - ปัจจุบัน รองกรรมการผู้จัดการสายงานการตลาด

บมจ. อาหารสยาม

2555 - 2560 รองกรรมการผู้จัดการสายงานปฏิบัติการ

บมจ. อาหารสยาม

2552 - 2555 ผู้ช่วยกรรมการผู้จัดการ

สายงานการตลาดและพัฒนาธุรกิจ

บมจ. อาหารสยาม

นายพนต ทองประเจียด

ผู้ช่วยกรรมการผู้จัดการสายงานปฏิบัติการบ้านบึง

อายุ: 46 ปี

คุณวุฒิการศึกษา

- ปริญญาตรี - สาขาเทคโนโลยีอุตสาหกรรมอาหาร มหาวิทยาลัยหอการค้าไทย
- ปริญญาตรี - สาขาบริหารธุรกิจ มหาวิทยาลัยสุโขทัยธรรมาธิราช
- ปริญญาโท - สาขาวิศวกรรมอาหาร มหาวิทยาลัยเทคโนโลยีพระจอมเกล้าธนบุรี

จำนวนการถือหุ้นในบริษัท

(รวมคู่สมรสและบุตรที่ยังไม่บรรลุนิติภาวะ)

-ไม่มี-

ความสัมพันธ์ทางครอบครัวระหว่างกรรมการ/ผู้บริหาร

-ไม่มี-

ประสบการณ์ทำงานในระยะ 5 ปี ย้อนหลัง

1 ตุลาคม 2562 - ปัจจุบัน

ผู้ช่วยกรรมการผู้จัดการสายงาน
ปฏิบัติการบ้านบึง
บมจ. อาหารสยาม

1 ตุลาคม 2555 - 30 กันยายน 2562

ผู้อำนวยการฝ่ายโรงงาน
บมจ. อาหารสยาม

นางสาวธนกร นันทโววาทย์

ผู้ช่วยกรรมการผู้จัดการสายการเงินและบริหาร

อายุ: 45 ปี

คุณวุฒิการศึกษา

- ปริญญาตรี - สาขาบัญชี มหาวิทยาลัยธรรมศาสตร์
- ปริญญาโท - สาขาบัญชี จุฬาลงกรณ์มหาวิทยาลัย

จำนวนการถือหุ้นในบริษัท

(รวมคู่สมรสและบุตรที่ยังไม่บรรลุนิติภาวะ)

-ไม่มี-

ความสัมพันธ์ทางครอบครัวระหว่างกรรมการ/ผู้บริหาร

-ไม่มี-

ประสบการณ์ทำงานในระยะ 5 ปี ย้อนหลัง

1 ตุลาคม 2562 - ปัจจุบัน

ผู้ช่วยกรรมการผู้จัดการสายการเงินและ
บริหาร
บมจ. อาหารสยาม

2555 - 30 กันยายน 2562

ผู้อำนวยการฝ่ายการเงินและบัญชี
บมจ. อาหารสยาม

นางชนิยา จันทรเกษมวัฒน์

ผู้อำนวยการฝ่ายประกันคุณภาพ

อายุ: 50 ปี

คุณวุฒิการศึกษา

- ปริญญาตรี - วิทยาศาสตร์บัณฑิต
สาขาเทคโนโลยีทางอาหาร
จุฬาลงกรณ์มหาวิทยาลัย

จำนวนการถือหุ้นในบริษัท

(รวมคู่สมรสและบุตรที่ยังไม่บรรลุนิติภาวะ)

-ไม่มี-

ความสัมพันธ์ทางครอบครัวระหว่างกรรมการ/ผู้บริหาร

-ไม่มี-

ประสบการณ์ทำงานในระยะ 5 ปี ย้อนหลัง

2555 - ปัจจุบัน ผู้อำนวยการฝ่ายประกันคุณภาพ
บมจ. อาหารสยาม

นายพัฒนา เจือทอง

ผู้อำนวยการฝ่ายจัดหาวัตถุดิบการเกษตร

อายุ: 57 ปี

คุณวุฒิการศึกษา

- ปริญญาตรี - สาขา พืชไร่
มหาวิทยาลัยเชียงใหม่

จำนวนการถือหุ้นในบริษัท

(รวมคู่สมรสและบุตรที่ยังไม่บรรลุนิติภาวะ)

-ไม่มี-

ความสัมพันธ์ทางครอบครัวระหว่างกรรมการ/ผู้บริหาร

-ไม่มี-

ประสบการณ์ทำงานในระยะ 5 ปี ย้อนหลัง

2555 - ปัจจุบัน ผู้อำนวยการฝ่ายจัดหาวัตถุดิบการเกษตร
บมจ. อาหารสยาม

นายชัชวาล เปาทอง

ผู้อำนวยการฝ่ายเกษตร

อายุ: 52 ปี

คุณวุฒิการศึกษา

- ปริญญาตรี - สาขา พืชไร่
มหาวิทยาลัยเกษตรศาสตร์

จำนวนการถือหุ้นในบริษัท

(รวมคู่สมรสและบุตรที่ยังไม่บรรลุนิติภาวะ)

-ไม่มี-

ความสัมพันธ์ทางครอบครัวระหว่างกรรมการ/ผู้บริหาร

-ไม่มี-

ประสบการณ์ทำงานในระยะ 5 ปี ย้อนหลัง

2555 - ปัจจุบัน ผู้อำนวยการเกษตร
บมจ. อาหารสยาม

นายภาคภูมิ เต็มพงศ์พิสิฐ

ผู้อำนวยการฝ่ายการตลาดและขายต่างประเทศ

อายุ: 41 ปี

คุณวุฒิการศึกษา

- ปริญญาตรี - สาขา เศรษฐศาสตร์ (ภาคภาษาอังกฤษ)
มหาวิทยาลัยธรรมศาสตร์
- ปริญญาโท - สาขา MBA
มหาวิทยาลัย Thunderbird,
School of Global management, USA

จำนวนการถือหุ้นในบริษัท

(รวมคู่สมรสและบุตรที่ยังไม่บรรลุนิติภาวะ)

-ไม่มี-

ความสัมพันธ์ทางครอบครัวระหว่างกรรมการ/ผู้บริหาร

-ไม่มี-

ประสบการณ์ทำงานในระยะ 5 ปี ย้อนหลัง

2555 - ปัจจุบัน ผู้อำนวยการฝ่ายการตลาด
และขายต่างประเทศ
บมจ. อาหารสยาม

นายโสภณ มณีจินดา

ผู้อำนวยการฝ่ายบุคคลและธุรการ

อายุ: 54 ปี

คุณวุฒิการศึกษา

- ปริญญาตรี - สาขาการบริหารทรัพยากรมนุษย์ มหาวิทยาลัยสงขลานครินทร์
- ปริญญาโท - สาขาพัฒนาแรงงานและสวัสดิการ มหาวิทยาลัยธรรมศาสตร์

จำนวนการถือหุ้นในบริษัท

(รวมคู่สมรสและบุตรที่ยังไม่บรรลุนิติภาวะ)

-ไม่มี-

ความสัมพันธ์ทางครอบครัวระหว่างกรรมการ/ผู้บริหาร

-ไม่มี-

ประสบการณ์ทำงานในระยะ 5 ปี ย้อนหลัง

17 ธันวาคม 2561 - ปัจจุบัน

ผู้อำนวยการฝ่ายทรัพยากรมนุษย์และธุรการ
บมจ. อาหารสยาม

1 ตุลาคม 2557 - 30 พฤศจิกายน 2561

ผู้จัดการทั่วไปฝ่ายบริหารทรัพยากรมนุษย์
และธุรการ
บริษัท น้ำตาลกุ่มภวาปี จำกัด (กลุ่มมิตรชัย)

1 กรกฎาคม 2554 - 30 กันยายน 2557

ผู้จัดการฝ่ายบริหารทรัพยากรมนุษย์
และธุรการ
บริษัท อู๋ซ่าสยามสตีล จำกัด

นายกัมพล ศตะภูริ

ผู้อำนวยการฝ่ายกลยุทธ์และวิเคราะห์โครงการ

อายุ: 51 ปี

คุณวุฒิการศึกษา

- ปริญญาตรี - วิศวกรรมไฟฟ้ากำลัง มหาวิทยาลัยเทคโนโลยีพระจอมเกล้าธนบุรี
- ปริญญาโท - สาขาการเงิน
The Australian National University

จำนวนการถือหุ้นในบริษัท

(รวมคู่สมรสและบุตรที่ยังไม่บรรลุนิติภาวะ)

-ไม่มี-

ความสัมพันธ์ทางครอบครัวระหว่างกรรมการ/ผู้บริหาร

-ไม่มี-

ประสบการณ์ทำงานในระยะ 5 ปี ย้อนหลัง

1 มกราคม 2562 - ปัจจุบัน

ผู้อำนวยการฝ่ายกลยุทธ์
และวิเคราะห์โครงการ
บมจ. อาหารสยาม

16 เมษายน 2553 - 31 ธันวาคม 2561

รองผู้อำนวยการวิเคราะห์โครงการ
บจก. พรรณฉัตร จำกัด

1 กรกฎาคม 2548 - 15 เมษายน 2553

ผู้จัดการวิเคราะห์โครงการ และงบประมาณ
บจก. น้ำตาลมิตรผล จำกัด

นายยงยุทธ คล้ายสุบิน

ผู้อำนวยการฝ่ายคลังสินค้า

อายุ: 51 ปี

คุณวุฒิการศึกษา

- ปริญญาตรี - การจัดการ
มหาวิทยาลัยราชภัฏราชนครินทร์
- ปริญญาโท - บริหารธุรกิจ
มหาวิทยาลัยรามคำแหง

จำนวนการถือหุ้นในบริษัท

(รวมคู่สมรสและบุตรที่ยังไม่บรรลุนิติภาวะ)

-ไม่มี-

ความสัมพันธ์ทางครอบครัวระหว่างกรรมการ/ผู้บริหาร

-ไม่มี-

ประสบการณ์ทำงานในระยะ 5 ปี ย้อนหลัง

2 พฤษภาคม 2562 - ปัจจุบัน

ผู้อำนวยการฝ่ายคลังสินค้า

บมจ. อาหารสยาม

2560 - 2561 ผู้จัดการทั่วไปฝ่ายคลังสินค้าออนไลน์

บจ. เซ็นทรัลออนไลน์

2549 - 2560 ผู้จัดการอาวุโสฝ่ายสัญญาโลจิสติกส์

บจ. ดี เอช แอล ซีพพลายเซน

นายตติย์ วัจน

ผู้จัดการส่วนตรวจสอบภายใน

อายุ: 42 ปี

คุณวุฒิการศึกษา

- ปริญญาตรี - บัญชีบัณฑิต
มหาวิทยาลัยรังสิต

จำนวนการถือหุ้นในบริษัท

(รวมคู่สมรสและบุตรที่ยังไม่บรรลุนิติภาวะ)

-ไม่มี-

ความสัมพันธ์ทางครอบครัวระหว่างกรรมการ/ผู้บริหาร

-ไม่มี-

นางสาวพรพรรณ เปรมรัตน์ชัย

เลขานุการบริษัท

อายุ: 47 ปี

คุณวุฒิการศึกษา

- ปริญญาตรี - บัญชีบัณฑิต
มหาวิทยาลัยกรุงเทพ
- ปริญญาตรี - นิติศาสตร์บัณฑิต
จุฬาลงกรณ์มหาวิทยาลัย
- ปริญญาโท - บริหารธุรกิจ
มหาวิทยาลัยรามคำแหง

จำนวนการถือหุ้นในบริษัท

(รวมคู่สมรสและบุตรที่ยังไม่บรรลุนิติภาวะ)

-ไม่มี-

ความสัมพันธ์ทางครอบครัวระหว่างกรรมการ/ผู้บริหาร

-ไม่มี-

ประสบการณ์ทำงานในระยะ 5 ปี ย้อนหลัง

1 ตุลาคม 2562 - ปัจจุบัน

เลขานุการบริษัท บมจ. อาหารสยาม

16 กรกฎาคม 2553 - 30 กันยายน 2562

ผู้ช่วยเลขานุการบริษัท บมจ. อาหารสยาม

ประสบการณ์ทำงานในระยะ 5 ปี ย้อนหลัง

2562 - ปัจจุบัน ผู้จัดการส่วนตรวจสอบภายใน

บมจ. อาหารสยาม

2552 - 2562 ผู้ช่วยรองประธานฝ่ายบริหาร

ส่วนตรวจสอบภายใน (ตรวจสอบสาขา

และบริษัทในเครือต่างประเทศ)

บมจ. อิตาเลียนไทย ดีเวล็อปเมนต์

8.9 ค่าตอบแทนกรรมการและผู้บริหาร

บริษัทได้กำหนดนโยบายค่าตอบแทนกรรมการไว้อย่างชัดเจนและโปร่งใส มีคณะกรรมการกำหนดค่าตอบแทนและสรรหาทำหน้าที่ทบทวน โดยพิจารณาถึงความเหมาะสมและสอดคล้องกับขอบเขตหน้าที่ความรับผิดชอบของกรรมการและผู้บริหาร โดยเทียบเคียงกับอัตราค่าตอบแทนกรรมการ และผู้บริหารในกลุ่มธุรกิจที่อยู่ในระดับเดียวกัน โดยกรรมการจะได้รับค่าตอบแทนเพิ่มตามปริมาณงานที่เพิ่ม ซึ่งผ่านการอนุมัติจากที่ประชุมผู้ถือหุ้น ดังนี้

องค์ประกอบของค่าตอบแทน	ค่าตอบแทน (บาท/คน/เดือน)	ค่าตอบแทน (บาท/คน/ครั้ง)
1. ค่าตอบแทนรายเดือน		
1.1 ประธานกรรมการบริษัท	150,000	-
2. ค่าเบี้ยประชุม (คณะกรรมการ)		
2.1 รองประธานกรรมการบริษัท	45,000	-
2.2 กรรมการบริษัท	30,000	-
3. ค่าเบี้ยประชุม (คณะกรรมการชุดย่อย)		
3.1 ประธานกรรมการตรวจสอบ	30,000	-
3.2 กรรมการตรวจสอบ	5,000	-
3.3 ประธานกรรมการกำกับดูแลกิจการที่ดี	-	10,000
3.4 ประธานกรรมการบริหารความเสี่ยง	-	10,000
3.5 ประธานกรรมการกำหนดค่าตอบแทนและสรรหา	-	10,000
3.6 กรรมการกำกับดูแลกิจการที่ดี	-	7,500
3.7 กรรมการบริหารความเสี่ยง	-	7,500
3.8 กรรมการกำหนดค่าตอบแทนและสรรหา	-	7,500
4. รวมบำเหน็จประจำปี	ตามผลการดำเนินงาน	
5. ผลประโยชน์อื่นๆ	ไม่มี	

ทั้งนี้ กรรมการที่เป็นผู้บริหารได้รับเงินเดือนประจำ จะไม่ได้รับค่าตอบแทนจากการเป็นกรรมการ ส่วนค่าตอบแทนผู้บริหาร บริษัทฯกำหนดนโยบายให้มีการวัดผลการดำเนินงานของผู้บริหารทุกปีในรูปของดัชนีวัดผล (Key Performance Index: KPI) โดยเปรียบเทียบกับ KPI ที่กำหนดไว้เป็นเป้าหมายของบริษัท ซึ่งจะเชื่อมโยงกับอัตราค่าตอบแทนที่ได้รับตามหลักเกณฑ์ที่คณะกรรมการบริษัทกำหนดไว้

โดยรายละเอียดค่าตอบแทนของกรรมการและผู้บริหาร ประกอบด้วย

(1) ค่าตอบแทนที่เป็นตัวเงิน

(ก) ค่าตอบแทนของกรรมการบริษัทในปี 2562 ระหว่างเดือนตุลาคม 2561 - เดือนกันยายน 2562 รวม 12 ท่าน ซึ่งพิจารณาจากความรับผิดชอบของกรรมการแต่ละท่านที่ดำรงตำแหน่งในบริษัทและบริษัทย่อย มีดังต่อไปนี้

	ชื่อ-นามสกุล	ตำแหน่ง	เบี้ยประชุม (1)	เงินเดือนและ บำเหน็จ (2)	สิทธิประโยชน์ อื่นๆ (3)	รวม (1)+(2)+(3)
1	นายเทียร เมฆานนท์ชัย	ประธานกรรมการและ ประธานกรรมการบริหาร	-	1,800,000	-	1,800,000
2	นายประสิทธิ์ โฆวิไลกุล	กรรมการอิสระ ประธานกรรมการตรวจสอบ ประธานกรรมการกำหนด ค่าตอบแทนและสรรหา และประธานกรรมการกำกับ ดูแลกิจการที่ดี	760,000	-	-	760,000
3	นายประเสริฐ เมฆวัฒนา	รองประธานกรรมการบริษัท คนที่ 1 รองประธานกรรมการ บริหาร และกรรมการกำหนด ค่าตอบแทนและสรรหา	555,000	-	-	555,000
4	นายสิทธิชัย ชัยเกรียงไกร	รองประธานกรรมการบริษัท คนที่ 2 กรรมการบริหาร และ กรรมการกำหนดค่าตอบแทน และสรรหา	555,000	-	-	555,000
5	นายศิริพล ยอดเมืองเจริญ	กรรมการ กรรมการบริหาร และประธานกรรมการบริหาร ความเสี่ยง	400,000	-	-	400,000
6	นายอนันต์ ดาโลดม	กรรมการอิสระ และกรรมการ กำหนดค่าตอบแทนและสรรหา	375,000	-	-	375,000
7	นายชัย จรุงธนาภิบาล	กรรมการอิสระ กรรมการตรวจสอบ และ กรรมการบริหารความเสี่ยง	450,000	-	-	450,000
8	นางฉวีวรรณ จันทนภุมมะ	กรรมการ กรรมการบริหาร และกรรมการกำกับดูแล กิจการที่ดี	375,000	-	-	375,000
9	พลตำรวจเอกกฤษณะ พลอนันต์	กรรมการอิสระ กรรมการตรวจสอบ และ กรรมการกำกับดูแลกิจการที่ดี	435,000	-	-	435,000

	ชื่อ-นามสกุล	ตำแหน่ง	เบี้ยประชุม (1)	เงินเดือนและ บำเหน็จ (2)	สิทธิประโยชน์ อื่นๆ (3)	รวม (1)+(2)+(3)
10	นางนิตดา ธีระวัฒน์ชัย	กรรมการ และกรรมการบริหาร	360,000	-	-	360,000
11	นางสาวพรพิมล เขิดชูชัย	กรรมการ และกรรมการบริหาร	360,000	-	-	360,000
12	นายเกรม แอนโทนี่ ค็อกซ์	กรรมการ กรรมการบริหาร กรรมการบริหารความเสี่ยง และกรรมการผู้จัดการ	-	-	-	-
	รวม		4,625,000	1,800,000	-	6,425,000

หมายเหตุ : บริษัทไม่มีนโยบายการจ่ายค่าตอบแทนให้กับกรรมการที่ดำรงตำแหน่งในบริษัทย่อย

(ข) ค่าตอบแทนรวมของกรรมการบริหาร และคณะผู้บริหาร

- บริษัทไม่มีนโยบายการจ่ายค่าตอบแทนให้กับกรรมการในฐานะผู้บริหารจำนวน 8 ท่าน เพิ่มเติมจากค่าตอบแทนในฐานะกรรมการตามข้อ 1 (ก) อีก
- ค่าตอบแทนรวมของคณะผู้บริหาร ได้แก่ กรรมการผู้จัดการ รองกรรมการผู้จัดการ ผู้ช่วยกรรมการผู้จัดการ และผู้อำนวยการ มีรายละเอียดดังนี้

รายการ	ปี 2562		ปี 2561	
	จำนวนคน	ต.ค.61 - ก.ย.62	จำนวนคน	ต.ค.60 - ก.ย.61
เงินเดือนรวม	12	30,739,969	11	29,077,364
โบนัส	12	4,638,471	11	6,807,794
ค่าตอบแทนอื่น หรือผลประโยชน์ค้างจ่าย	12	ไม่มี	11	ไม่มี
รวม		35,378,440		35,885,158

(2) ค่าตอบแทนอื่น ได้แก่ เงินสมทบกองทุนสำรองเลี้ยงชีพ และค่าเบี้ยประกันชีวิต

(ก) ค่าตอบแทนอื่นของคณะกรรมการบริษัท

-ไม่มี-

(ข) ค่าตอบแทนอื่นของคณะผู้บริหาร ได้แก่ กรรมการผู้จัดการ รองกรรมการผู้จัดการ ผู้ช่วยกรรมการผู้จัดการ และผู้อำนวยการ

รายการ	ปี 2562		ปี 2561	
	จำนวนคน	ต.ค.61 - ก.ย.62	จำนวนคน	ต.ค.60 - ก.ย.61
กองทุนสำรองเลี้ยงชีพ	11*	1,382,748	11	1,371,764
ค่าเบี้ยประกันชีวิต	12	26,790	11	30,961
รวม		1,409,538		1,402,725

* เนื่องจากผู้บริหารยังไม่ได้สมัครเข้ากองทุนสำรองเลี้ยงชีพ จำนวน 1 ท่าน

ทั้งนี้ คณะกรรมการกำหนดค่าตอบแทนและสรรหา และคณะกรรมการบริษัทได้พิจารณาโครงสร้างค่าตอบแทนกรรมการ และผู้บริหารดังกล่าว โดยคำนึงถึงความเหมาะสมกับภาระหน้าที่ความรับผิดชอบที่ได้รับมอบหมายและสามารถจูงใจให้ดำเนินงานได้ตามเป้าหมายระยะสั้นและระยะยาว และสามารถเทียบเคียงได้กับค่าตอบแทนกรรมการและผู้บริหารในบริษัทจดทะเบียนในตลาดหลักทรัพย์แห่งประเทศไทยที่อยู่ในอุตสาหกรรมและธุรกิจที่มีขนาดใกล้เคียงกัน

การถือครองหุ้นของคณะกรรมการบริษัท

กรรมการบริษัท และผู้บริหารระดับสูงจะรายงานการถือครองหลักทรัพย์ บริษัท อาหารสยาม จำกัด (มหาชน) ของตนเอง คู่สมรส หรือผู้ที่อยู่กินฉันสามีภรรยา รวมทั้งบุตรที่ยังไม่บรรลุนิติภาวะ ต่อที่ประชุมคณะกรรมการบริษัท ในการประชุมครั้งถัดไป หลังจากกรรมการบริษัทและผู้บริหารระดับสูงท่านนั้นได้รับการเลือกตั้งให้เป็นกรรมการบริษัท และผู้บริหารระดับสูง หากหลังจากนั้นกรรมการบริษัทและผู้บริหารระดับสูงท่านใดรวมทั้งคู่สมรส หรือผู้ที่อยู่กินฉันสามีภรรยา และบุตรที่ยังไม่บรรลุนิติภาวะมีการทำธุรกรรมการซื้อขายหลักทรัพย์ของบริษัท อาหารสยาม จำกัด (มหาชน) บริษัทได้กำหนดนโยบายให้กรรมการและผู้บริหารระดับสูงแจ้งต่อคณะกรรมการเกี่ยวกับการซื้อขายหุ้นอย่างน้อย 1 วันล่วงหน้าก่อนทำการซื้อขาย โดยแจ้งเป็นหนังสือต่อประธานบริษัท เพื่อรายงานการซื้อขายหลักทรัพย์ต่อที่ประชุมคณะกรรมการบริษัทในการประชุมครั้งถัดไป

ทั้งนี้การถือครองหุ้นของคณะกรรมการบริษัท และผู้บริหาร ณ วันที่ 30 กันยายน 2562 เป็นดังนี้

ลำดับ	ชื่อ-นามสกุล	ตำแหน่ง	หุ้นสามัญ (หุ้น)		
			30 ก.ย. 2562	30 ก.ย. 2561	เพิ่ม (ลด)
1	นายเทียร เมฆานนท์ชัย คู่สมรส / บุคคลที่อยู่กินกัน ฉันสามีภรรยา และบุตรที่ยัง ไม่บรรลุนิติภาวะ	ประธานกรรมการ และประธานกรรมการบริหาร	-	-	-
2	นายประสิทธิ์ ไชววิไลกุล คู่สมรส / บุคคลที่อยู่กินกัน ฉันสามีภรรยา และบุตรที่ยัง ไม่บรรลุนิติภาวะ	กรรมการอิสระ ประธานกรรมการตรวจสอบ ประธานกรรมการกำหนดค่าตอบแทนและ สรรหา และประธานกรรมการกำกับดูแล กิจการที่ดี	-	-	-
3	นายประเสริฐ เมฆวัฒนา คู่สมรส / บุคคลที่อยู่กินกัน ฉันสามีภรรยา และบุตรที่ยัง ไม่บรรลุนิติภาวะ	รองประธานกรรมการบริษัท คนที่ 1 รองประธานกรรมการบริหาร และกรรมการกำหนดค่าตอบแทนและสรรหา	-	-	-
4	นายสิทธิชัย ชัยเกรียงไกร คู่สมรส / บุคคลที่อยู่กินกัน ฉันสามีภรรยา และบุตรที่ยัง ไม่บรรลุนิติภาวะ	รองประธานกรรมการบริษัท คนที่ 2 กรรมการบริหาร และกรรมการกำหนดค่าตอบแทนและสรรหา	-	-	-
5	นายศิริพล ยอดเมืองเจริญ คู่สมรส / บุคคลที่อยู่กินกัน ฉันสามีภรรยา และบุตรที่ยัง ไม่บรรลุนิติภาวะ	กรรมการ กรรมการบริหาร และประธานกรรมการบริหารความเสี่ยง	-	-	-
6	นายอนันต์ ดาโลดม คู่สมรส / บุคคลที่อยู่กินกัน ฉันสามีภรรยา และบุตรที่ยัง ไม่บรรลุนิติภาวะ	กรรมการอิสระ และกรรมการกำหนดค่าตอบแทนและสรรหา	-	-	-
7	นายชัย จรุงธนาภิบาล คู่สมรส / บุคคลที่อยู่กินกัน ฉันสามีภรรยา และบุตรที่ยัง ไม่บรรลุนิติภาวะ	กรรมการอิสระ กรรมการตรวจสอบ และกรรมการบริหารความเสี่ยง	-	-	-
8	นางฉวีวรรณ จันทนภุมมะ คู่สมรส (ถึงแก่กรรม) / บุคคลที่ อยู่กินกันฉันสามีภรรยา และบุตร ที่ยังไม่บรรลุนิติภาวะ	กรรมการ กรรมการบริหาร และกรรมการกำกับดูแลกิจการที่ดี	-	-	-

ลำดับ	ชื่อ-นามสกุล	ตำแหน่ง	หุ้นสามัญ (หุ้น)		
			30 ก.ย. 2562	30 ก.ย. 2561	เพิ่ม (ลด)
9	พลตำรวจเอกกฤษณะ พลอนันต์ คู่สมรส / บุคคลที่อยู่กินกัน ฉันสามีภรรยา และบุตรที่ยัง ไม่บรรลุนิติภาวะ	กรรมการอิสระ กรรมการตรวจสอบ และกรรมการกำกับดูแลกิจการที่ดี	-	-	-
10	นางนิตดา ธีระวัฒนชัย คู่สมรส / บุคคลที่อยู่กินกัน ฉันสามีภรรยา และบุตรที่ยัง ไม่บรรลุนิติภาวะ	กรรมการ และกรรมการบริหาร	-	-	-
11	นางสาวพรพิมล เขิดชูชัย คู่สมรส / บุคคลที่อยู่กินกัน ฉันสามีภรรยา และบุตรที่ยัง ไม่บรรลุนิติภาวะ	กรรมการ และกรรมการบริหาร	-	-	-
12	นายเกรม แอนโทนี่ ค็อกซ์ คู่สมรส / บุคคลที่อยู่กินกัน ฉันสามีภรรยา และบุตรที่ยัง ไม่บรรลุนิติภาวะ	กรรมการ กรรมการบริหาร กรรมการบริหารความเสี่ยง และกรรมการผู้จัดการ	-	-	-
13	นายเกียรติศักดิ์ เลิศศิริอมร คู่สมรส / บุคคลที่อยู่กินกัน ฉันสามีภรรยา และบุตรที่ยัง ไม่บรรลุนิติภาวะ	รองกรรมการผู้จัดการสายงานบริหารกลาง	-	-	-
14	นางสาวสุติพร รั้งสีศิริกุล คู่สมรส / บุคคลที่อยู่กินกัน ฉันสามีภรรยา และบุตรที่ยัง ไม่บรรลุนิติภาวะ	รองกรรมการผู้จัดการสายงานตลาด	-	-	-
15	นายพนพล ทองประเจียด คู่สมรส / บุคคลที่อยู่กินกัน ฉันสามีภรรยา และบุตรที่ยัง ไม่บรรลุนิติภาวะ	ผู้ช่วยกรรมการผู้จัดการสายงานปฏิบัติการ บ้านบึง	-	-	-
16	นางสาวธนภร นันทโววาทย์ คู่สมรส / บุคคลที่อยู่กินกัน ฉันสามีภรรยา และบุตรที่ยัง ไม่บรรลุนิติภาวะ	ผู้ช่วยกรรมการผู้จัดการสายการเงิน และบริหาร	-	-	-

ลำดับ	ชื่อ-นามสกุล	ตำแหน่ง	หุ้นสามัญ (หุ้น)		
			30 ก.ย. 2562	30 ก.ย. 2561	เพิ่ม (ลด)
17	นายพัฒนา เจือทอง คู่สมรส / บุคคลที่อยู่กินกัน ฉันสามีภรรยา และบุตรที่ยัง ไม่บรรลุนิติภาวะ	ผู้อำนวยการจัดหาวัตถุดิบการเกษตร	-	-	-
18	นางชนิษา จันทระเกษมวัฒน์ คู่สมรส / บุคคลที่อยู่กินกัน ฉันสามีภรรยา และบุตรที่ยัง ไม่บรรลุนิติภาวะ	ผู้อำนวยการฝ่ายประกันคุณภาพ	-	-	-
19	นายชัชวาล เปาทอง คู่สมรส / บุคคลที่อยู่กินกัน ฉันสามีภรรยา และบุตรที่ยัง ไม่บรรลุนิติภาวะ	ผู้อำนวยการฝ่ายเกษตร	-	-	-
20	นายภาคภูมิ เต็มพงศ์พิสิฐ คู่สมรส / บุคคลที่อยู่กินกัน ฉันสามีภรรยา และบุตรที่ยัง ไม่บรรลุนิติภาวะ	ผู้อำนวยการฝ่ายการตลาดและ ขายต่างประเทศ	-	-	-
21	นายโสภณ มณีจินดา คู่สมรส / บุคคลที่อยู่กินกัน ฉันสามีภรรยา และบุตรที่ยัง ไม่บรรลุนิติภาวะ	ผู้อำนวยการฝ่ายทรัพยากรมนุษย์และธุรการ	-	-	-
22	นายกำพล ศตะภูริ คู่สมรส / บุคคลที่อยู่กินกัน ฉันสามีภรรยา และบุตรที่ยัง ไม่บรรลุนิติภาวะ	ผู้อำนวยการฝ่ายกลยุทธ์ และวิเคราะห์โครงการ	-	-	-
23	นายยงยุทธ คล้ายสุบิน คู่สมรส / บุคคลที่อยู่กินกัน ฉันสามีภรรยา และบุตรที่ยัง ไม่บรรลุนิติภาวะ	ผู้อำนวยการฝ่ายคลังสินค้า	-	-	-
	รวม	-	-	-	-

การเข้าร่วมอบรมของกรรมการอิสระหลักสูตรใดหลักสูตรหนึ่ง ซึ่งจัดโดยสมาคมส่งเสริมสถาบันกรรมการบริษัทไทย (IOD)

หลักสูตรการอบรม

รายชื่อกรรมการของบริษัทฯ	Directors Certification Program (DCP)	Directors Accreditation Program (DAP)	DCP Refresher Course (DCP-Re)	Audit Committee Program (ACP)	Role of the Compensation Committee (RCP)	Finance for Non-Finance Director (FND)	อื่นๆ
1.นายเทียร เมฆานนท์ชัย	-	/	-	/	-	-	MIR รุ่นที่ 14/2556 MFR รุ่นที่ 17/2556 MIA รุ่นที่ 14/2556 MFM รุ่นที่ 9/2556
2.นายประสิทธิ์ โฆวิไลกุล	-	/	-	-	-	/	หน้าที่ความรับผิดชอบของกรรมการอิสระ / Corporate good governance
3.นายประเสริฐ เมฆวัฒนา	/	/	-	-	-	-	-
4.นายสิทธิชัย ชัยเกรียงไกร	/	-	-	-	-	-	-
5.นายศิริพล ยอดเมืองเจริญ	/	/	-	-	-	-	-
6.นายอนันต์ ดาโลดม	-	/	-	-	-	-	-
7.นายชัย จรุงธนาภิบาล	/	-	-	/	-	-	-
8.นางฉวีวรรณ จันทนภุมมะ	-	/	-	/	-	-	Board Matters and Trends (BMT) รุ่นที่ 6/2018
9.พลตำรวจเอกกฤษณะ ผลอนันต์	-	/	-	-	-	-	-
10.นางนิตดา ธีระวัฒนชัย	/	-	-	-	-	-	Company Secretary Program
11.นางสาวพรพิมล เชิดชูชัย	-	/	-	-	-	-	-
12. นายเกรม แอนโทนี่ ค็อกซ์	-	/	-	-	-	-	Process Innovation Coaching Program 2018

8.10 บุคลากร

ในปี 2562 จำนวนพนักงานทั้งหมด 1,894 คน โดยแบ่งเป็นพนักงานรายเดือน 423 คน พนักงานรายวันประจำ 574 คน พนักงานรายวันตามฤดูกาล 897 คน แยกตามสายงานหลักได้ดังต่อไปนี้

	สำนักงาน	พนักงานรายเดือน	พนักงานรายวัน ประจำ	พนักงานรายวัน ตามฤดูกาล
1	สำนักงานใหญ่	70	-	-
2	สำนักงานโรงงาน (ชลบุรี)	280	430	833
3	สำนักงานไร่			
	เกษตร	62	143	64
	จัดหาวัตถุดิบ	11	1	-

ผลตอบแทนรวมของพนักงานแยกเป็น

- เงินเดือน/ค่าแรง	364.70 ล้านบาท
- โบนัส	24.95 ล้านบาท
- เงินสะสมกองทุนสำรองเลี้ยงชีพ	8.28 ล้านบาท

ทั้งนี้ บริษัทไม่มีการเปลี่ยนแปลงจำนวนพนักงานอย่างมีนัยสำคัญ และไม่มีข้อพิพาทด้านแรงงานที่สำคัญในระยะเวลา 3 ปีที่ผ่านมา ให้อธิบายเหตุผลและนโยบายในเรื่องดังกล่าว รวมถึงความสัมพันธ์ระหว่างผู้บริหารและสหภาพแรงงาน (ถ้ามี)

นโยบายอาชีวอนามัย และความปลอดภัย

บริษัท อาหารสยาม จำกัด (มหาชน) เป็นผู้ผลิตอาหารชั้นนำในระดับโลก มุ่งมั่นในการผลิตและพัฒนาผลิตภัณฑ์อาหารให้มีความปลอดภัยต่อการบริโภค มีคุณภาพตามข้อกำหนดของลูกค้า และสอดคล้องกับกฎหมายที่เกี่ยวข้อง เพื่อความพึงพอใจของผู้มีส่วนได้เสีย และความยั่งยืนขององค์กร

บริษัทกำหนดนโยบายนี้เพื่อให้พนักงานทุกระดับใช้เป็นแนวทางในการปฏิบัติงาน ดังนี้

1. ป้องกันการบาดเจ็บและโรคจากการทำงาน รวมถึงเหตุการณ์ที่จะก่อให้เกิดความสูญเสียต่อชีวิต ทรัพย์สิน และอันตรายที่มีความเสี่ยงระดับปานกลางขึ้นไปทุกกิจกรรมของพนักงาน และผู้เกี่ยวข้อง
2. พัฒนาระบบการจัดการด้านอาชีวอนามัยและความปลอดภัยอย่างเหมาะสม และสอดคล้องกับข้อกำหนดกฎหมาย และข้อกำหนดอื่นๆ ที่บริษัทได้ทำข้อตกลงไว้
3. จัดทำ ทบทวน วัตถุประสงค์และเป้าหมาย ให้สอดคล้องกับความเสี่ยงระดับปานกลางขึ้นไป
4. ส่งเสริม สนับสนุน คู่ค้าและคู่สัญญาในการจัดหาวัตถุดิบและบริการ ที่แสดงความรับผิดชอบในการดำเนินการตามมาตรฐานอาชีวอนามัยและความปลอดภัย
5. ฝึกอบรม สร้างจิตสำนึก ด้านอาชีวอนามัยและความปลอดภัย ให้พนักงานทุกระดับ พร้อมทั้งกระตุ้นและส่งเสริมให้ทุกคนมีส่วนร่วม เสนอแนะในกิจกรรมของบริษัท และปฏิบัติอย่างจริงจัง
6. ปรับปรุงระบบการจัดการด้านอาชีวอนามัยและความปลอดภัยให้มีประสิทธิภาพอย่างต่อเนื่อง

เพื่อให้บรรลุนโยบายข้างต้น ผู้บริหารจะสื่อสารให้พนักงานทุกคนเข้าใจ และสามารถนำไปปฏิบัติอย่างจริงจัง ตลอดจนสื่อสารต่อสาธารณชน ผู้เกี่ยวข้อง ผู้รับเหมา ผู้รับจ้างช่วง และผู้ทำงานในนามของบริษัท

นอกจากนี้บริษัทได้แต่งตั้งคณะกรรมการความปลอดภัย อาชีวอนามัยและสภาพแวดล้อมในการทำงาน เพื่อติดตามดูแลพนักงานอย่างทั่วถึง เป็นไปตามกฎกระทรวง เรื่อง กำหนดมาตรฐานในการบริหารและการจัดการด้านความปลอดภัยอาชีวอนามัย และสภาพแวดล้อมในการทำงาน พ.ศ. 2549 และเป็นตัวแทนนายจ้างในการดำเนินกิจกรรมด้านความปลอดภัย การจัดสรรงบประมาณ การสั่งการให้มีการแก้ไข ปรับปรุงความปลอดภัย และการลงโทษ เมื่อสอบสวนพบว่าพนักงานมีความผิดที่ไม่ปฏิบัติตามข้อบังคับด้านความปลอดภัย รวมทั้งพิจารณานโยบายและแผนงานด้านความปลอดภัยในการทำงาน และความปลอดภัยนอกงานเพื่อป้องกัน และลดการเกิดอุบัติเหตุการประสบอันตราย การเจ็บป่วย หรือการเกิดเหตุเดือดร้อนรำคาญอันเนื่องมาจากการทำงาน หรือความปลอดภัยในการทำงาน รายงานและเสนอแนะมาตรการหรือแนวทางปรับปรุงแก้ไขให้ถูกต้องเสนอต่อนายจ้าง เป็นต้น

คณะกรรมการความปลอดภัย อาชีวอนามัยและสภาพแวดล้อมในการทำงานได้ร่วมกันกำหนดเป้าหมายลดการเกิดอุบัติเหตุ ลดอัตราการหยุดงาน และลดอัตราการเจ็บป่วยจากการทำงานของพนักงานบริษัท อย่างเป็นรูปธรรม โดยมีการเก็บรวบรวมสถิติ สาเหตุการเกิดอุบัติเหตุ และวิธีการแก้ไข เพื่อให้พนักงานทำงานด้วยความปลอดภัย และสามารถดำเนินการได้ตามเป้าหมายที่กำหนด

สถิติอุบัติเหตุเปรียบเทียบกับชั่วโมงการทำงานย้อนหลัง 3 ปี

	ปี 2562 (ต.ค.61 - ก.ย.62)	ปี 2561 (ต.ค.60 - ก.ย.61)	ปี 2560 (ต.ค.59 - ก.ย.60)
CASE 24	24	15	17
Day leave	130	67	105
Man hour	5,526,362	5,731,235	5,891,297
IFR (Injury Frequency Rate)	4.34	2.62	2.89
ISR (Injury Severity Rate)	23.52	11.69	17.74

หมายเหตุ : Injury Frequency Rate : IFR = อัตราความถี่ของการบาดเจ็บ
Injury Severity Rate : ISR = อัตราความรุนแรงของการบาดเจ็บ

นโยบายและแนวปฏิบัติเกี่ยวกับค่าตอบแทนและสวัสดิการแก่พนักงาน

บริษัทบริหารค่าจ้างและผลตอบแทนโดยยึดหลักความเป็นธรรมภายใน ซึ่งเป็นไปตามความเหมาะสมกับหน้าที่ความรับผิดชอบและสอดคล้องกับความสามารถของพนักงานเป็นรายบุคคล รวมทั้งความเป็นธรรมที่เปรียบเทียบกับอุตสาหกรรมภายนอก สามารถแข่งขันในระดับผู้นำกับบริษัทภายนอกที่อยู่ในอุตสาหกรรมเดียวกันได้ และสอดคล้องกับผลการดำเนินงานของบริษัทในระยะสั้นและในระยะยาว โดยบริษัทจะกำหนดเป้าหมายการทำงานที่ชัดเจนร่วมกับพนักงานโดยมีดัชนีชี้วัดความสำเร็จ (KPI) เพื่อคำนวณจ่ายค่าตอบแทนประจำปี โดยพนักงานจะได้รับการประเมินผลการปฏิบัติงานและการชี้แจงอย่างสม่ำเสมอและตรงไปตรงมา เพื่อการพัฒนาและปรับปรุงตนเองอย่างต่อเนื่อง

นอกจากนั้นบริษัทมีนโยบายจัดให้มีสวัสดิการต่างๆ นอกเหนือจากที่กฎหมายกำหนด เช่น นโยบายที่จะดูแลพนักงานให้มีสุขภาพที่ดี เพื่อปฏิบัติงานได้อย่างมีประสิทธิภาพ โดยมีศูนย์กีฬาสำหรับพนักงาน จัดให้มีสภกรณ์ ออมทรัพย์และกองทุนสำรองเลี้ยงชีพ ซึ่งทำให้พนักงานสามารถสะสมเงินไว้ใช้เมื่อเกษียณอายุอีกด้วย

นโยบายในการพัฒนาพนักงาน

บริษัท อาหารสยาม จำกัด (มหาชน) ตระหนักดีว่า ทรัพยากรบุคคล เป็นปัจจัยทางการบริหารที่สำคัญ ต่อการสร้างรายได้เปรียบในการแข่งขัน และการนำพาองค์กรไปสู่ความเป็นมาตรฐานสากล เพื่อให้สอดคล้อง กับวิสัยทัศน์และพันธกิจของบริษัท จึงได้เร่งพัฒนาและเสริมสร้างระบบการบริหารและพัฒนาทรัพยากรบุคคลกำหนด ให้มีการปรับปรุง พัฒนาพนักงานอย่างต่อเนื่อง สรุปเป็นแนวทางในการพัฒนาทรัพยากรบุคคล ของบริษัท ได้ดังนี้

1. เสริมสร้างวัฒนธรรมองค์กร และสภาพแวดล้อมที่เอื้ออำนวยในการพัฒนาทรัพยากรบุคคล ให้มีจริยธรรม คุณธรรม ขยัน อดทน มีความกระตือรือร้นในการพัฒนาตนเอง เพื่อพัฒนาบริษัทไปสู่องค์กรที่มีประสิทธิภาพ ส่งเสริมให้พนักงานมุ่งมั่นปฏิบัติงานในความรับผิดชอบอย่างเต็มที่
2. พัฒนากลไกในการจัดการด้านทรัพยากรบุคคล โดยผ่านบทบาทและการมีส่วนร่วมของผู้บังคับบัญชา ผู้รับผิดชอบพนักงานในการจัดทำแผนอัตรากำลังคน แผนการพัฒนาพนักงาน ติดตามดูแลประเมินผล การดำเนินการ เพื่อให้บรรลุวัตถุประสงค์ อย่างมีประสิทธิภาพ
3. การดำเนินการพัฒนาทรัพยากรบุคคล มีการฝึกอบรมตามแผนที่กำหนด โดยฝึกอบรมหลักสูตรพื้นฐานของ พนักงานแต่ละระดับ เช่น หลักสูตรระบบคุณภาพตามมาตรฐานสากล การฝึกอบรมพนักงานปฏิบัติการในงาน (OJT) หลักสูตรเฉพาะตามสายวิชาชีพ เพื่อรองรับการเติบโตของแต่ละสายอาชีพ หลักสูตรพัฒนาศักยภาพ ด้านการบริหารจัดการของผู้บังคับบัญชาแต่ละระดับ ทั้งนี้เพื่อพัฒนาศักยภาพของพนักงานแต่ละระดับ สอดคล้องกับการเติบโตของตำแหน่งงานและสร้างบุคลากรทดแทน โดยพนักงานของบริษัททุกคนจะต้อง ได้รับการฝึกอบรมและพัฒนาเฉลี่ย 6 ชั่วโมง/ปี ทั้งนี้ในปี 2562 (ตุลาคม 2561 - กันยายน 2562) พนักงานของบริษัทได้รับการฝึกอบรมเฉลี่ย 8 ชั่วโมง/ปี
4. ดำเนินโครงการ Total Productive Maintenance (TPM) เพื่อพัฒนาทรัพยากรบุคคล และพัฒนา ประสิทธิภาพการทำงานควบคู่กันไปอย่างต่อเนื่อง โดยการเปิดโอกาสให้พนักงานทุกคน ทุกระดับมีส่วนร่วม ในการพัฒนาปรับปรุงแก้ไขการทำงานเพื่อลดความสูญเสีย และลดต้นทุนการผลิต การดำเนินโครงการ ปฏิบัติงานแบบมุ่งสัมฤทธิ์ผล โดยกำหนดตัวชี้วัดความสำเร็จในการทำงาน (KPI) ทัวทั้งองค์กร โดยมีวัตถุประสงค์ ในการพัฒนาศักยภาพของพนักงานและให้การปฏิบัติงานของทุกหน่วยงาน สอดคล้องกับเป้าหมาย องค์กรต้องการ เพื่อการทำงานร่วมกันเป็นทีมอย่างมีประสิทธิภาพ และสามารถวัดผลได้ ตลอดจนสามารถ นำผลของการดำเนินการมาสู่การปรับปรุงและพัฒนาบุคลากรและพัฒนาระบบการปฏิบัติงานได้ดียิ่งขึ้น
5. นโยบายการส่งเสริมให้พนักงานออมเงิน เมื่อพนักงานได้รับการบรรจุเป็นพนักงานประจำ บริษัทจะส่งเสริม และประชาสัมพันธ์ให้พนักงานออมทรัพย์ โดยการสมัครเป็นสมาชิกสหกรณ์ออมทรัพย์ และเป็นสมาชิก กองทุนสำรองเลี้ยงชีพ ทั้งนี้เพื่อความมั่นคงของพนักงานในอนาคต

9. การกำกับดูแลกิจการ

9.1 นโยบายการกำกับดูแล

คณะกรรมการบริษัทตระหนักถึงบทบาทหน้าที่ในฐานะผู้นำขององค์กร และให้ความสำคัญอย่างยิ่งในการปฏิบัติตามหลักบรรษัทภิบาล และข้อพึงปฏิบัติที่ดีสำหรับคณะกรรมการบริษัทจดทะเบียน ตามแนวทางของตลาดหลักทรัพย์แห่งประเทศไทย และสำนักงานคณะกรรมการกำกับหลักทรัพย์และตลาดหลักทรัพย์

ในปี 2562 คณะกรรมการบริษัท ได้มีมติอนุมัติปรับปรุงนโยบายหลักการกำกับดูแลกิจการที่ดีของบริษัทตามประกาศและข้อกำหนดสำหรับบริษัทจดทะเบียนให้สอดคล้องกับหลักเกณฑ์ ASEAN Corporate Governance Scorecard (ASEAN CG Scorecard) และพัฒนาการกำกับดูแลกิจการที่ดีของบริษัทตามหลักการกำกับดูแลกิจการที่ดีสำหรับบริษัทจดทะเบียน ปี 2560 (CG Code) ของสำนักงาน ก.ล.ต. เพื่อให้สอดคล้องต่อภาวะการเปลี่ยนแปลงที่เกิดขึ้นในสังคมตลาดทุน ยกย่องมาตรฐานการกำกับดูแลกิจการที่สูงขึ้น บริษัทจึงได้ประกาศให้กรรมการ ผู้บริหารและพนักงานลงนามรับทราบ และยึดถือปฏิบัติ

อย่างไรก็ดีคณะกรรมการบริษัทจัดทำนโยบายการกำกับดูแลกิจการของบริษัทเป็นลายลักษณ์อักษร และให้ความเห็นชอบนโยบาย และคณะกรรมการมีการทบทวนนโยบายและการปฏิบัติตามนโยบายดังกล่าวเป็นประจำอย่างน้อยปีละ 1 ครั้ง โดยได้ปรับปรุงให้มีการปฏิบัติตามหลักการกำกับดูแลกิจการที่ดีตามมาตรฐานสากล โดยแบ่งเนื้อหาออกเป็น 5 หมวด ดังนี้

1) สิทธิของผู้ถือหุ้น

คณะกรรมการบริษัท ตระหนักและให้ความสำคัญถึงสิทธิของผู้ถือหุ้น การปกป้องสิทธิของผู้ถือหุ้น และส่งเสริมให้ผู้ถือหุ้นทุกกลุ่มใช้สิทธิของตนโดยครอบคลุมสิทธิขั้นพื้นฐานตามกฎหมาย และไม่กระทำการใดๆ อันเป็นการละเมิดหรือรุกรอนสิทธิของผู้ถือหุ้น

คณะกรรมการบริษัทได้ส่งเสริม และให้ความสำคัญในการจัดประชุมผู้ถือหุ้น โดยคณะกรรมการบริษัทเข้าร่วมประชุม รวมทั้งคณะกรรมการตรวจสอบ และกรรมการอิสระ อีกทั้งได้เชิญผู้ที่มีส่วนเกี่ยวข้องเข้าร่วมประชุมด้วย ได้แก่ ผู้สอบบัญชีของบริษัท เพื่อสามารถให้ข้อมูลต่างๆ แก่ผู้ถือหุ้น และพิจารณารายงานต่างๆ อย่างเพียงพอ รวมถึงส่งเสริมและสนับสนุนให้ผู้ถือหุ้นทุกกลุ่ม รวมถึงผู้ถือหุ้นประเภทนักลงทุนสถาบันได้เข้าร่วมประชุมผู้ถือหุ้น เพื่อใช้สิทธิในการตัดสินใจในเรื่องสำคัญต่างๆ ที่กระทบหรือเกี่ยวข้องกับสิทธิและผลประโยชน์

บริษัทมีการให้ข้อมูล วัน เวลา สถานที่ และวาระการประชุมโดยมีคำชี้แจงและเหตุผลประกอบในแต่ละวาระหรือประกอบมติที่ขอตามทีระบุไว้ในหนังสือเชิญประชุมผู้ถือหุ้นเป็นการล่วงหน้าอย่างเพียงพอ รวมทั้งคณะกรรมการบริษัทเปิดโอกาสให้ผู้ถือหุ้นส่งคำถามล่วงหน้าก่อนวันประชุม โดยได้กำหนดหลักเกณฑ์การส่งคำถามล่วงหน้าอย่างชัดเจน และแจ้งให้ผู้ถือหุ้นทราบ ทั้งนี้ บริษัทได้เผยแพร่หลักเกณฑ์การส่งคำถามล่วงหน้าดังกล่าวไว้บนเว็บไซต์ของบริษัท

คณะกรรมการบริษัท สนับสนุนให้ผู้ถือหุ้นที่ไม่สะดวกเข้าร่วมประชุมด้วยตนเอง สามารถใช้สิทธิออกเสียงโดยมอบฉันทะให้ผู้อื่นมาประชุมและออกเสียงแทน โดยบริษัทได้เสนอชื่อกรรมการอิสระอย่างน้อย 1 คน เพื่อเป็นทางเลือกในการมอบฉันทะให้เข้าประชุมและใช้สิทธิออกเสียงแทนผู้ถือหุ้น ทั้งนี้บริษัทสนับสนุนให้ผู้ถือหุ้นใช้หนังสือมอบฉันทะรูปแบบที่ผู้ถือหุ้นสามารถกำหนดทิศทางผลการลงคะแนนเสียงได้

ประธานกรรมการบริษัท หรือประธานในที่ประชุมแจ้งให้ผู้ถือหุ้นทราบกฎเกณฑ์ต่างๆ ที่ใช้ในการประชุม ขั้นตอนการออกเสียงลงมติ จัดสรรเวลาอย่างเหมาะสม และเปิดโอกาสให้ผู้ถือหุ้นได้ใช้สิทธิอย่างเท่าเทียมกัน ในการสอบถาม แสดงความคิดเห็น หรือข้อเสนอแนะต่อที่ประชุมอย่างทั่วถึง ตามระเบียบวาระการประชุม และเรื่องที่เสนอ

คณะกรรมการสนับสนุนให้มีการใช้บัตรลงคะแนนเสียงในทุกวาระ และจัดให้มีการลงมติเป็นรายบุคคล สำหรับวาระการแต่งตั้งกรรมการ รวมถึงจัดให้มีบุคคลที่เป็นอิสระเป็นผู้ตรวจนับหรือตรวจสอบคะแนนเสียง ในการประชุมผู้ถือหุ้นและเปิดเผยให้ที่ประชุมทราบ พร้อมเปิดเผยไว้ในรายงานการประชุม ผู้ถือหุ้นอย่างชัดเจน พร้อมทั้งคะแนนเสียงที่เห็นด้วย ไม่เห็นด้วย งดออกเสียง และบัตรเสียในทุกๆ วาระที่ต้องมีการลงคะแนนเสียง

รายงานการประชุมผู้ถือหุ้นซึ่งได้บันทึกข้อมูลโดยถูกต้อง ครบถ้วน จัดส่งรายงานการประชุมต่อสำนักงาน ก.ล.ต. ตลาดหลักทรัพย์ฯ และกระทรวงพาณิชย์ พร้อมทั้งเผยแพร่รายงานการประชุมภายใน 14 วัน นับจากวันประชุมผู้ถือหุ้น ทั้งนี้ ได้เปิดเผยมติที่ประชุมและผลการลงคะแนนในแต่ละวาระผ่านระบบ SET Link ของตลาดหลักทรัพย์แห่งประเทศไทย ภายใน 9.00 น. ของวันทำการถัดไป และบนเว็บไซต์ของบริษัท

โดยปี 2562 บริษัทจัดประชุมสามัญผู้ถือหุ้นประจำปี 2562 ครั้งที่ บมจ. 27 ในวันที่ 24 มกราคม 2562 โดยบริษัทได้มอบหมายให้บริษัท ศูนย์รับฝากหลักทรัพย์ (ประเทศไทย) จำกัด ซึ่งเป็นนายทะเบียนหุ้นของบริษัท เป็นผู้จัดส่งหนังสือเชิญประชุมให้แก่ผู้ถือหุ้นเป็นเวลาก่อน 21 วัน ทั้งนี้รายชื่อกรรมการผู้เข้าร่วมประชุมสามารถดูได้ในข้อ 9.9 ปฏิบัติตามหลักการกำกับดูแลกิจการที่ดีในเรื่องการประชุมคณะกรรมการ

2) การปฏิบัติต่อผู้ถือหุ้นอย่างเท่าเทียมกัน

การประชุมผู้ถือหุ้น

คณะกรรมการบริษัท สนับสนุนให้ผู้ถือหุ้นที่ไม่สะดวกเข้าร่วมประชุมด้วยตนเอง สามารถใช้สิทธิออกเสียงโดยมอบฉันทะให้ผู้อื่นมาประชุมและออกเสียงแทน โดยบริษัทได้เสนอชื่อกรรมการอิสระอย่างน้อย 1 คน เพื่อเป็นทางเลือกในการมอบฉันทะให้เข้าประชุมและใช้สิทธิออกเสียงแทนผู้ถือหุ้น ทั้งนี้บริษัทยังสนับสนุนให้ผู้ถือหุ้นใช้หนังสือมอบฉันทะรูปแบบที่ผู้ถือหุ้นสามารถกำหนดทิศทางการลงคะแนนเสียงได้ แต่หากผู้ถือหุ้นมีความประสงค์จะใช้หนังสือมอบฉันทะรูปแบบอื่น ตามประกาศที่กรมพัฒนาธุรกิจการค้ากำหนดไว้ก็ได้

หนังสือเชิญประชุมผู้ถือหุ้นจัดทำทั้งฉบับภาษาไทยและภาษาอังกฤษ เพื่อแจ้งกำหนดการประชุมพร้อมระเบียบวาระและความเห็นของคณะกรรมการ โดยเผยแพร่ผ่านทางเว็บไซต์ของบริษัทอย่างน้อย 30 วัน ก่อนวันนัดประชุมผู้ถือหุ้น

คณะกรรมการบริษัท เปิดโอกาสให้ผู้ถือหุ้นส่วนน้อยในการเสนอเพิ่มวาระการประชุม และเสนอชื่อบุคคลเพื่อเข้าดำรงตำแหน่งกรรมการ รวมทั้งเปิดโอกาสให้ผู้ถือหุ้นส่งคำถามล่วงหน้าก่อนวันประชุม โดยเผยแพร่หลักเกณฑ์ และแจ้งให้ผู้ถือหุ้นทราบ ผ่านเว็บไซต์ของบริษัทล่วงหน้าอย่างน้อย 3 เดือนก่อนวันประชุมผู้ถือหุ้น

คณะกรรมการดำเนินการประชุมผู้ถือหุ้นตามลำดับระเบียบวาระที่ได้แจ้งไว้ในหนังสือเชิญประชุม และมีนโยบายที่จะไม่เพิ่มระเบียบวาระในที่ประชุมโดยไม่ได้แจ้งให้ผู้ถือหุ้นทราบล่วงหน้า เพื่อให้ผู้ถือหุ้นได้มีโอกาสศึกษาข้อมูลประกอบระเบียบวาระก่อนตัดสินใจ โดยบริษัทกำหนดสิทธิในการออกเสียงของ ผู้ถือหุ้นตามจำนวนหุ้นที่ถืออยู่ โดยหุ้นหนึ่งหุ้นมีคะแนนเสียงหนึ่งเสียง (One Share : One Vote) และสำหรับการลงคะแนนเสียงบริษัทจัดให้มีการใช้บัตรลงคะแนนเสียงในทุกวาระ และสามารถตรวจสอบได้ในกรณีมีข้อโต้แย้งในภายหลัง

นโยบายเกี่ยวกับการป้องกันการใช้ข้อมูลภายใน

คณะกรรมการบริษัท กำหนดนโยบายเกี่ยวกับการป้องกันการใช้ข้อมูลภายใน และกำหนดมาตรการที่จะสร้างความมั่นใจว่านโยบายดังกล่าวให้รับทราบและปฏิบัติตาม และมีการติดตามผลอย่างสม่ำเสมอ อาทิ คณะกรรมการได้กำหนดนโยบายการจัดการข้อมูลภายในที่มีผลกระทบต่อราคาหลักทรัพย์ (Insider Trading Policy) ดังนี้

- กรรมการ ผู้บริหาร พนักงานบริษัทในหน่วยงานที่เกี่ยวข้องกับข้อมูลภายใน (รวมทั้งคู่สมรส หรือผู้ที่อยู่กินฉันสามีภรรยาของบุคคลดังกล่าว) ต้องไม่ซื้อขายหลักทรัพย์ของบริษัท หรือบริษัทจดทะเบียนอื่นที่เกี่ยวข้องกับข้อมูลภายใน ภายในเวลา 1 เดือน ก่อนมีการเปิดเผยงบการเงินรายไตรมาสและงบการเงินประจำปี
- นอกจากนี้ในกรณีกรรมการ ผู้บริหาร พนักงานบริษัทในหน่วยงานที่เกี่ยวข้องกับข้อมูลภายใน (รวมทั้งคู่สมรส หรือผู้ที่อยู่กินฉันสามีภรรยาของบุคคลดังกล่าว) ทราบข้อมูลที่ยังไม่เปิดเผยซึ่งอาจมีผลกระทบต่อราคาหลักทรัพย์ของบริษัท หรือบริษัทจดทะเบียนอื่นที่เกี่ยวข้องกับข้อมูลภายใน ต้องไม่ทำการซื้อขายหลักทรัพย์ของบริษัทดังกล่าวจนกว่าจะมีการเปิดเผยข้อมูลสู่สาธารณะทั้งหมดแล้ว
- หากมีการใช้ข้อมูลภายในที่ยังไม่ได้เปิดเผยต่อประชาชนในการซื้อขายหลักทรัพย์โดยเป็นการเอาเปรียบบุคคลภายนอก (Insider Trading) ไม่ว่าจะอยู่ในช่วงระยะเวลาดังกล่าวหรือไม่ บุคคลที่กระทำการดังกล่าว ยังคงต้องรับผิดชอบ พ.ร.บ. หลักทรัพย์และตลาดหลักทรัพย์ พ.ศ. 2535 และ พ.ร.บ. หลักทรัพย์และตลาดหลักทรัพย์ (ฉบับที่ 5) พ.ศ. 2559 โดยสำนักงานคณะกรรมการ ก.ล.ต.

นโยบายการรายงานการถือครองหลักทรัพย์

คณะกรรมการบริษัท กำหนดเป็นนโยบายให้กรรมการและผู้บริหาร มีหน้าที่จัดทำและเปิดเผยรายงานการถือครองหลักทรัพย์ในบริษัท ของตน ของคู่สมรส หรือของผู้ที่อยู่กินฉันสามีภรรยาของบุคคลดังกล่าว และของบุตรที่ยังไม่บรรลุนิติภาวะ รวมถึงให้กรรมการและผู้บริหารระดับสูงแจ้งต่อคณะกรรมการเกี่ยวกับการซื้อขายหุ้นของตน ของคู่สมรส และของบุตรที่ยังไม่บรรลุนิติภาวะอย่างน้อย 1 วันล่วงหน้าก่อนทำการซื้อขาย โดยแจ้งเป็นหนังสือต่อประธานบริษัท เพื่อรายงานการถือครองหลักทรัพย์ต่อที่ประชุมคณะกรรมการบริษัทในการประชุมครั้งถัดไป และเปิดเผยข้อมูลดังกล่าวในรายงานประจำปี

นโยบายการเปิดเผยข้อมูลการมีส่วนได้เสีย

คณะกรรมการบริษัท กำหนดเป็นนโยบายให้กรรมการและผู้บริหาร มีหน้าที่จัดทำและเปิดเผยรายงานการมีส่วนได้เสียของตน รวมถึงผู้มีส่วนเกี่ยวข้องกับกรรมการ และผู้บริหาร ให้กับเลขานุการบริษัท เพื่อส่งสำเนารายงานการมีส่วนได้เสีย ให้ประธานกรรมการ และประธานกรรมการตรวจสอบทราบ ภายใน 7 วันทำการนับแต่วันที่เลขานุการบริษัทได้รับรายงาน

ในกรณีที่กรรมการบริษัทหรือผู้บริหารคนใดคนหนึ่งมีส่วนได้เสียกับผลประโยชน์ในเรื่องที่กำลังพิจารณา ผู้มีส่วนได้เสียนั้นต้องไม่เข้าร่วมประชุม และงดออกเสียง เพื่อให้การตัดสินใจของคณะกรรมการบริษัทและผู้บริหารเป็นไปอย่างอิสระและยุติธรรม ปฏิบัติเป็นไปตามขั้นตอนหรือมาตรการการอนุมัติการทำรายการระหว่างกันของบริษัท

3) การคำนึงถึงบทบาทของผู้มีส่วนได้เสีย

คณะกรรมการบริษัท ได้ให้ความสำคัญ และตระหนักถึงสิทธิของผู้มีส่วนได้เสียกลุ่มต่างๆ โดยจัดให้มีนโยบายที่ชัดเจนเกี่ยวกับการปฏิบัติต่อผู้มีส่วนได้เสียทุกฝ่าย ดังนี้

ลูกค้า

บริษัทมีนโยบายมุ่งมั่นในการดำรงไว้ซึ่งกระบวนการผลิตที่มีมาตรฐานระดับสากล เพื่อให้ได้สินค้าที่มีคุณภาพและความปลอดภัยในการบริโภคตลอดจนปรับปรุงประสิทธิภาพการให้บริการ โดยยึดมั่นความเป็นธรรมทั้งในด้านราคา ความซื่อสัตย์สุจริตต่อการเจรจาและการปฏิบัติตามสัญญา

แนวทางปฏิบัติ : บริษัทมุ่งมั่นพัฒนาคุณภาพสินค้าและบริการอย่างต่อเนื่อง โดยบริษัทได้รับการรับรองตามมาตรฐาน GMP, HACCP, BRC, ISO 9001, ISO 14001, OHSAS 18001 มรท.8001 และ CSR-DIW เพื่อให้ได้สินค้าที่ดีมีคุณภาพและสร้างความพึงพอใจให้กับลูกค้าอย่างยั่งยืนต่อไป รวมทั้งจัดให้มีการประเมินความพึงพอใจของลูกค้าอย่างสม่ำเสมอ

คู่ค้า

บริษัทกำหนดนโยบายค่านึงถึงความเสมอภาคและความซื่อสัตย์ในการดำเนินธุรกิจ รักษาผลประโยชน์ร่วมกับคู่ค้า โดยกำหนดตามกฎหมายและปฏิบัติตามข้อตกลงที่กำหนดร่วมกันอย่างเคร่งครัด และมีจรรยาบรรณในการดำเนินธุรกิจ

แนวทางปฏิบัติ : บริษัทได้จัดทำคู่มือการดำเนินการเกี่ยวกับการจัดซื้อสินค้าและบริการไว้อย่างชัดเจน มีขั้นตอนการคัดเลือกคู่ค้า มีการปฏิบัติตามเงื่อนไขการค้า และสัญญาที่ตกลงกันไว้ มีการจ่ายชำระเงินตรงตามเวลารวมทั้งให้ความร่วมมือแก่ผู้ขายสินค้า และบริการในด้านข้อมูลต่างๆ ที่จำเป็น รวมถึงส่งเสริมและสนับสนุนให้คู่ค้าดำเนินธุรกิจตามหลักการพัฒนาที่ยั่งยืนด้วยความรับผิดชอบต่อสังคมและสิ่งแวดล้อม

คู่แข่ง

บริษัทกำหนดนโยบายปฏิบัติต่อคู่แข่งทางการค้าให้สอดคล้องกับหลักสากล ภายใต้กรอบกฎหมายเกี่ยวกับการแข่งขันทางการค้า และปฏิบัติตามกรอบกติกาการแข่งขันทางธุรกิจด้วยความสุจริต

แนวทางปฏิบัติ : บริษัทประพฤติปฏิบัติภายใต้กรอบกติกาของการแข่งขันอย่างเสรี เป็นธรรม และด้วยความสุจริต โดยกำหนดกรอบแนวปฏิบัติการแข่งขันทางการค้าเพื่อเป็นแนวทางในพนักงานได้ยึดถือปฏิบัติให้ถูกต้องเหมาะสม

สถาบันการเงิน

บริษัทมีนโยบายในการบริหารเงินทุนอย่างรอบคอบ รัดกุม ไม่ให้เกิดกรณีผิดนัดชำระหนี้ต่อสถาบันการเงินไม่ว่ากรณีใด

แนวทางปฏิบัติ : บริษัทปฏิบัติตามเงื่อนไขการกู้ยืมเงินตามข้อตกลงและหน้าที่ ที่พึงมีต่อเจ้าหนี้สถาบันการเงินทุกแห่ง โดยบริษัทได้กำหนดกรอบในการอนุมัติรายการกู้ยืมเงิน และการค้าประกัน ต้องผ่านการอนุมัติรายการจากคณะกรรมการบริหาร

พนักงาน

บริษัทมีนโยบายให้ความสำคัญแก่พนักงานของบริษัททุกระดับชั้น ไม่มีการแบ่งแยกเชื้อชาติ ศาสนา และไม่ว่าเพศหญิงหรือชาย โดยพนักงานทุกคนต่างมีสิทธิเท่าเทียมกันและได้รับการปฏิบัติอย่างเสมอภาค โดยมีผลตอบแทนและสวัสดิการให้แก่พนักงานอย่างเหมาะสมประกอบด้วย เงินเดือน กองทุนสำรองเลี้ยงชีพ ประกันสังคม ค่ารักษาพยาบาล ประกันชีวิต และยังมี การจัดตั้งคณะกรรมการสวัสดิการเพื่อดูแลสิทธิของพนักงานอย่างเป็นธรรม

แนวทางปฏิบัติ : บริษัทปฏิบัติตามกฎหมายและข้อบังคับที่เกี่ยวข้องกับพนักงานและหลักการเกี่ยวกับสิทธิมนุษยชนขั้นพื้นฐานตามเกณฑ์สากล โดยไม่แบ่งแยกถิ่นกำเนิด เชื้อชาติ ศาสนา เพศ การศึกษา รวมถึงบริหารจัดการพัฒนาบุคลากรให้สอดคล้อง และสนับสนุนเป้าหมายธุรกิจ กลยุทธ์ระยะสั้น และระยะยาวขององค์กร โดยให้ผลตอบแทนที่เป็นธรรมแก่พนักงาน พร้อมทั้งส่งเสริม และให้ความรู้ความเข้าใจในการบริหารจัดการเงิน และการลงทุนในกองทุนสำรองเลี้ยงชีพ

ชุมชน สังคม และสิ่งแวดล้อม

บริษัทได้ให้ความสำคัญและเคารพต่อวิถีชีวิตความเป็นอยู่ของชุมชน ส่งเสริมและมีส่วนร่วมในกิจกรรมด้านการศึกษาสุขภาพแวดล้อมและให้การสนับสนุนด้านสังคมและสาธารณประโยชน์ นโยบายด้านต่างๆ ของบริษัทที่คำนึงถึงผู้มีส่วนได้เสีย ได้ประกาศให้พนักงานทราบและใช้ถือปฏิบัติโดยทั่วกัน ดังนี้

นโยบายด้านความรับผิดชอบต่อสังคม (CSR)

บริษัทยึดมั่นดำเนินธุรกิจด้วยความรับผิดชอบต่อสังคม ชุมชน และสิ่งแวดล้อม เพื่อตอบสนองความพึงพอใจอย่างสูงสุดต่อผู้มีส่วนได้เสียที่เกี่ยวข้องกับองค์กร และสร้างความสุขที่สร้างสรรค์อย่างยั่งยืนในทุกมิติ

แนวทางปฏิบัติ : บริษัทนำมาตรฐานความรับผิดชอบต่อของผู้ประกอบการอุตสาหกรรมต่อสังคม (CSR-DIW) มาประยุกต์ใช้ให้สอดคล้องกับการดำเนินธุรกิจและปฏิบัติใน 7 หัวข้อหลักของมาตรฐาน CSR-DIW อย่างต่อเนื่อง ตั้งแต่ปี 2554 จนถึงปัจจุบัน

นโยบายการไม่ละเมิดสิทธิมนุษยชน

บริษัทให้ความสำคัญและถือเป็นนโยบายหลักในการดำเนินธุรกิจไปสู่ความยั่งยืน โดยคำนึงถึงการเคารพสิทธิมนุษยชนและเคารพต่อศักดิ์ศรีในความเป็นมนุษย์ของพนักงานทุกคน ซึ่งเป็นรากฐานของการดำเนินธุรกิจอย่างมีคุณภาพและคุณค่า

แนวทางปฏิบัติ : บริษัทให้โอกาสที่เท่าเทียมกันไม่เลือกปฏิบัติ โดยมีการรับคนพิการเข้าทำงาน ป้องกันการจ้างแรงงานเด็ก และคำนึงถึงสิทธิมนุษยชนโดยเฉพาะไม่การละเมิดสิทธิขั้นพื้นฐาน ด้านเชื้อชาติ สตรี เด็ก คนพิการ เป็นต้น

นโยบายสิ่งแวดล้อม อาชีวอนามัย และความปลอดภัย

บริษัทมีความมุ่งมั่น และตั้งปณิธานที่จะเป็นผู้นำในการผลิตอาหารที่มีคุณภาพ ปลอดภัย และรักษาสภาพแวดล้อม โดยคำนึงถึงสิ่งแวดล้อม อาชีว อนามัยและความปลอดภัยตามมาตรฐานสากล เพื่อเป็นที่พอใจของลูกค้าและประชาคมโลก และเพื่อให้บรรลุนโยบายข้างต้น ผู้บริหารจะสื่อสารให้พนักงานทุกคนเข้าใจ และสามารถนำไปปฏิบัติอย่างจริงจัง ตลอดจนสื่อสารต่อสาธารณชน ผู้เกี่ยวข้อง ผู้รับเหมา ผู้รับจ้างช่วง และผู้ทำงานในนามของบริษัท

แนวทางปฏิบัติ :

1. บริษัทมุ่งเน้นป้องกันปัญหา และปรับปรุงการจัดการด้านสิ่งแวดล้อมอย่างต่อเนื่อง โดยลดการใช้ทรัพยากร และเพิ่มการนำกลับไปใช้ใหม่
2. ส่งเสริมสุขภาพที่ดี ป้องกันการบาดเจ็บและโรคจากการทำงาน รวมทั้งอันตรายจากความเสียง ทุกกิจกรรมทั้งของพนักงานและผู้เกี่ยวข้อง ที่มีความเสี่ยงตั้งแต่ระดับปานกลางขึ้นไป พร้อมทั้งป้องกันอุบัติเหตุ และเหตุการณ์ที่จะก่อให้เกิดความสูญเสียต่อชีวิต ทรัพย์สิน และกระบวนการผลิตอย่างต่อเนื่อง
3. พัฒนาระบบการจัดการ รวมถึงสมรรถนะด้านสิ่งแวดล้อม อาชีวอนามัยและความปลอดภัยอย่างเหมาะสม และสอดคล้องกับข้อกำหนดของกฎหมาย และข้อกำหนดอื่นๆ ที่บริษัทได้ทำข้อตกลงไว้ รวมถึงกฎหมายและข้อกำหนดต่างๆ ที่เกี่ยวข้องกับปัญหาสิ่งแวดล้อมของกิจกรรม หรือผลิตภัณฑ์ของบริษัท ที่อยู่ในขอบเขตของระบบการจัดการด้านสิ่งแวดล้อมที่กำหนดไว้
4. จัดทำ ทบทวนวัตถุประสงค์และเป้าหมายให้สอดคล้องกับปัญหาสิ่งแวดล้อม และความเสี่ยงระดับปานกลางขึ้นไป
5. ส่งเสริมและสนับสนุนคู่ค้า และคู่สัญญาในการจัดหาวัตถุดิบและบริการที่แสดงความรับผิดชอบต่อสังคมในการดำเนินการตามมาตรฐานสิ่งแวดล้อม อาชีวอนามัยและความปลอดภัย ทั้งลูกค้าและผู้ขาย
6. ฝึกอบรม และสร้างจิตสำนึกด้านสิ่งแวดล้อม อาชีวอนามัยและความปลอดภัย ให้พนักงานทุกระดับ พร้อมทั้งกระตุ้นและส่งเสริมให้ทุกคนมีส่วนร่วม และเสนอแนะในกิจกรรมของบริษัท และปฏิบัติอย่างจริงจัง
7. ให้การสนับสนุนทรัพยากรทั้งในเรื่องบุคลากร เวลา และฝึกอบรมที่เหมาะสม และเพียงพอโดยจะมีการวัดผล และประเมินผลพร้อมทั้งปรับปรุงระบบการจัดการสิ่งแวดล้อม อาชีวอนามัยและความปลอดภัยให้มีประสิทธิภาพอย่างต่อเนื่อง

นโยบายการอนุรักษ์พลังงาน

บริษัทคำนึงถึงความสำคัญในเรื่องของพลังงาน โดยถือเป็นหน้าที่ของพนักงานทุกคนที่ต้องให้ความร่วมมือในการอนุรักษ์พลังงาน เพื่อส่งผลให้มีการพัฒนาพลังงานอย่างต่อเนื่องและยั่งยืน

แนวทางปฏิบัติ :

1. จัดทำระบบการจัดการด้านพลังงาน โดยกำหนดให้เป็นส่วนหนึ่งในการดำเนินงานของบริษัท
2. กำหนดแผนงานและเป้าหมายการอนุรักษ์พลังงานในแต่ละปีให้เหมาะสมต่อการใช้พลังงานของบริษัท และจะสื่อสารให้พนักงานของบริษัทได้เข้าใจและปฏิบัติได้อย่างถูกต้อง
3. บริษัทถือว่าการอนุรักษ์พลังงานเป็นหน้าที่ความรับผิดชอบของพนักงานทุกคน ทุกระดับที่ต้องให้ความร่วมมือในการปฏิบัติตามกฎหมายที่เกี่ยวข้องกับการอนุรักษ์พลังงานและการจัดการด้านพลังงาน
4. ให้การสนับสนุน จัดสรรทรัพยากร บุคลากร งบประมาณ เวลาในการทำงาน การฝึกอบรม เพื่อพัฒนางานด้านพลังงาน
5. ปรับปรุงประสิทธิภาพการใช้พลังงานอย่างต่อเนื่อง โดยจะมีการประชุม ทบทวน นโยบาย เป้าหมาย และแผนการจัดการด้านพลังงานอย่างต่อเนื่อง

นโยบายไม่ล่วงละเมิดลิขสิทธิ์ หรือทรัพย์สินทางปัญญา

บริษัทส่งเสริมและปฏิบัติตามสิทธิในทรัพย์สิน ทรัพย์สินทางปัญญา ลิขสิทธิ์ สิทธิบัตร สิทธิทางศีลธรรม อย่างเคร่งครัด
แนวทางปฏิบัติ : บริษัทส่งเสริมให้ผู้บริหาร พนักงาน ใช้ทรัพยากรและทรัพย์สินของบริษัทอย่างมีประสิทธิภาพ ใช้สินค้าและบริการที่มีลิขสิทธิ์ถูกต้องและไม่สนับสนุนสินค้าหรือการกระทำที่เป็นการละเมิดทรัพย์สินทางปัญญา เช่น ห้ามใช้ software ที่ผิดกฎหมาย โดยบริษัทถือว่าการละเมิดทรัพย์สินทางปัญญาและเป็นความผิดร้ายแรง

นโยบายต่อต้านการทุจริตและห้ามจ่ายสินบนเพื่อประโยชน์ทางธุรกิจของบริษัท

บริษัทให้ความสำคัญกับการต่อต้านการทุจริต คอร์รัปชัน ตลอดจนสนับสนุนและส่งเสริมให้บุคลากรทุกระดับ มีจิตสำนึกในการต่อต้านการทุจริต คอร์รัปชันในทุกรูปแบบ

แนวทางปฏิบัติ : บุคลากรทุกระดับของบริษัท และบริษัทต้องปฏิบัติตามแนวทางที่ได้กำหนดไว้ดังนี้

1. ปฏิบัติตามนโยบายการป้องกันและต่อต้านการทุจริต การให้หรือรับสินบน จรรยาบรรณทางธุรกิจ รวมทั้งกฎระเบียบและข้อบังคับบริษัท โดยต้องไม่เข้าไปเกี่ยวข้องกับการทุจริตคอร์รัปชัน ในทุกรูปแบบ ไม่ว่าจะโดยทางตรงหรือทางอ้อม
2. ไม่กระทำการใดๆ ที่เป็นการแสดงถึงเจตนาว่าเป็นการทุจริตคอร์รัปชัน การให้หรือรับสินบน แก่ผู้มีส่วนได้เสียที่เกี่ยวข้องกับบริษัท ในเรื่องที่ดินมีหน้าที่รับผิดชอบ ทั้งทางตรงหรือโดยทางอ้อม เพื่อให้ได้มาซึ่งผลประโยชน์แก่ตนเองหรือผู้เกี่ยวข้อง
3. ไม่ละเลยหรือเพิกเฉย เมื่อพบเห็นการกระทำที่เข้าข่ายการทุจริตคอร์รัปชันที่เกี่ยวข้องกับบริษัท และบริษัทในกลุ่ม โดยถือเป็นหน้าที่ที่ต้องแจ้งให้ผู้บังคับบัญชา หรือบุคคลที่รับผิดชอบได้ทราบ และให้ความร่วมมือในการตรวจสอบข้อเท็จจริงต่างๆ

ทั้งนี้ บริษัทมีการจัดให้มีการฝึกอบรมแก่พนักงานเป็นประจำทุกปี เพื่อให้มีความรู้ความเข้าใจในการต่อต้านการทุจริตคอร์รัปชัน และเพื่อให้พนักงานทราบถึงนโยบายและแนวทางปฏิบัติกรณีพบเห็นการกระทำที่เข้าข่ายการทุจริตคอร์รัปชัน อาทิ ปลุกฝังให้พนักงานในองค์กรทราบถึงนโยบายต่อต้านการทุจริตและห้ามจ่ายสินบน กระบวนการแจ้งเบาะแส และมาตรการคุ้มครองผู้แจ้งเบาะแส เป็นต้น

นโยบายการแจ้งเบาะแสและมาตรการคุ้มครองผู้แจ้งเบาะแส

บริษัทเปิดโอกาสให้ผู้มีส่วนได้เสียทั้งภายในและภายนอกองค์กรแจ้งเบาะแสหรือข้อร้องเรียนเกี่ยวกับการกระทำผิดกฎหมาย จรรยาบรรณ ฝ่าฝืนการกำกับดูแลกิจการที่ดี

แนวทางปฏิบัติ : บริษัทได้กำหนดช่องทางในการรับและจัดการกับข้อร้องเรียนของผู้มีส่วนได้เสียผ่านทางคณะกรรมการตรวจสอบของบริษัทได้โดยตรงที่ บมจ.อาหารสยาม เลขที่ 1 ชั้น 43 อาคารเอ็มไพร์ทาวเวอร์ ถนนสาทรใต้ แขวงยานนาวา เขตสาทร กทม. 10120 หรือที่ E-mail address: Auditcommittee@siamfood.co.th รวมถึงจัดให้มีกล่องรับความเห็นภายในบริษัท ทั้งนี้ บริษัทมีกระบวนการตรวจสอบ และสอบสวนข้อร้องเรียนตามขั้นตอน เพื่อให้เกิดความมั่นใจว่าข้อร้องเรียนจะได้รับการพิจารณาอย่างรอบคอบด้วยความถูกต้องและเป็นธรรม และรายงานต่อคณะกรรมการตามลำดับ โดยได้ประกาศนโยบายการแจ้งเบาะแสและมาตรการคุ้มครองผู้แจ้งเบาะแสให้พนักงานทราบและถือปฏิบัติโดยทั่วกัน รวมทั้งการเผยแพร่ข้อมูลในเว็บไซต์ของบริษัท www.siamfood.co.th

ในกรณีที่เป็นเรื่องที่พนักงานถูกร้องเรียนว่าได้มีการกระทำผิด บริษัทมีนโยบายและแนวทางในการให้ความเป็นธรรมแก่พนักงานและผู้แจ้งเบาะแสเพื่อไม่ให้เกิดผลกระทบต่อสิทธิส่วนบุคคลตามกฎหมายทุกฝ่าย

นโยบายเทคโนโลยีสารสนเทศ

บริษัทตระหนักถึงความสำคัญของการนำเทคโนโลยีสารสนเทศมาใช้ในการบริหารจัดการธุรกิจ จึงได้กำหนดนโยบายเทคโนโลยีสารสนเทศเพื่อให้บริษัทมีกรอบการกำกับดูแลและบริหารจัดการเทคโนโลยีสารสนเทศระดับองค์กรที่ดี โดยอ้างอิงหลักการจากหลักเกณฑ์และแนวปฏิบัติในการจัดให้มีระบบเทคโนโลยีสารสนเทศ แนวทางปฏิบัติในการรักษาความมั่นคงปลอดภัยของระบบสารสนเทศของสำนักงานคณะกรรมการกำกับหลักทรัพย์และตลาดหลักทรัพย์ ตลอดจนกฎหมายอื่นที่เกี่ยวข้อง มาปรับใช้ให้เหมาะสมกับบริบทการดำเนินงานธุรกิจของบริษัท

แนวทางปฏิบัติ : บริษัทได้กำหนดนโยบายและแนวทางการปฏิบัติในด้านต่างๆ ดังนี้

- 1) นโยบายการจัดสรรและบริหารทรัพยากรด้านเทคโนโลยีสารสนเทศ
- 2) นโยบายการบริหารและจัดการความเสี่ยงด้านเทคโนโลยีสารสนเทศ
- 3) นโยบายรักษาความมั่นคงปลอดภัยของระบบเทคโนโลยีสารสนเทศ

ประกาศให้พนักงานทราบและถือปฏิบัติโดยทั่วกัน รวมทั้งการเผยแพร่ข้อมูลในเว็บไซต์ของบริษัท www.siamfood.co.th

นโยบายค่าตอบแทนและสวัสดิการพนักงาน

แนวทางปฏิบัติ : บริษัท มีนโยบายการจ่ายค่าตอบแทนพนักงาน โดยคำนึงถึงความเหมาะสม ความเป็นธรรม ตามความรู้ ความสามารถ รวมถึงผลการปฏิบัติงานของพนักงานแต่ละคน และสอดคล้องกับผลประกอบการของบริษัท

นอกจากนี้ บริษัทฯ จัดให้มีสวัสดิการต่างๆ ให้กับพนักงานตามที่กฎหมายกำหนดและสวัสดิการอื่นๆ ที่จำเป็นเพื่อเสริมสร้างคุณภาพชีวิตให้แก่พนักงาน

แนวทางการพัฒนาอย่างยั่งยืน

บริษัทมีอุดมการณ์ในการดำเนินธุรกิจอย่างมีคุณธรรม โดยยึดมั่นในความรับผิดชอบต่อผู้มีส่วนได้เสียทุกฝ่าย เพื่อประโยชน์ร่วมกันอย่างยั่งยืน จึงได้มีการกำหนดกรอบการพัฒนาสู่ความยั่งยืนจากแนวทางการดำเนินการในระดับสากล ครอบคลุมทั้งด้านเศรษฐกิจ สังคม และสิ่งแวดล้อม ภายใต้หลักการกำกับดูแลกิจการที่ดี สอดคล้องกับการดำเนินธุรกิจ สร้างคุณค่าให้กับสังคมอย่างต่อเนื่อง ผ่านการดำเนินธุรกิจที่เป็นมิตรกับสิ่งแวดล้อม และพร้อมที่จะถ่ายทอดองค์ความรู้ ประสบการณ์ ให้กับผู้มีส่วนได้เสียผ่านกระบวนการมีส่วนร่วม อาทิ ถ่ายทอดองค์ความรู้ให้กับ Contract Farming ตามโครงการ SFP Model พร้อมทั้งศึกษาและนำนวัตกรรมใหม่ๆ

มาใช้พัฒนาธุรกิจ โดยคณะกรรมการบริหารมีหน้าที่ในการติดตามผลการปฏิบัติ และให้คำแนะนำในการปฏิบัติ เป็นประจำทุกเดือน เพื่อกำกับดูแลให้เกิดความยั่งยืนร่วมกัน

จากการมุ่งมั่นตามแนวทางการพัฒนาอย่างยั่งยืนของบริษัท บริษัทจึงได้รับคัดเลือกให้อยู่ใน Thailand Sustainability Investment หรือ "รายชื่อหุ้นยั่งยืน" ประจำปี 2562 จากตลาดหลักทรัพย์แห่งประเทศไทย ซึ่งเป็นอีกปีหนึ่งที่สร้างความภาคภูมิใจให้กับองค์กรและใช้เป็นแรงผลักดันให้มุ่งพัฒนาให้เกิดความยั่งยืนสืบต่อไป

ทั้งนี้ บริษัทได้ชี้แจงรายละเอียดเกี่ยวกับนโยบาย การดำเนินงาน และกิจกรรมต่างๆ กับผู้มีส่วนได้เสีย ในหัวข้อที่ 10 ความรับผิดชอบต่อสังคมของกิจการ (CSR)

4) การเปิดเผยข้อมูลและความโปร่งใส

คณะกรรมการบริษัท มีนโยบายที่จะเปิดเผยข้อมูลและสารสนเทศทั้งทางการเงินและไม่ใช้ทางการเงินที่เกี่ยวข้องกับการดำเนินธุรกิจและผลประกอบการของบริษัทที่ตรงต่อความเป็นจริงทุกประการอย่างครบถ้วน และแสดงให้เห็นสถานภาพของการประกอบการและสถานภาพทางการเงินที่แท้จริงของบริษัท อย่างถูกต้องรวมทั้งอนาคตของธุรกิจของบริษัท

คณะกรรมการบริษัท มีหน้าที่กำกับดูแลให้การเปิดเผยข้อมูลของบริษัทเป็นไปตามกฎหมาย ข้อบังคับ และระเบียบที่เกี่ยวข้องกับการเปิดเผยข้อมูลและความโปร่งใสอย่างเคร่งครัด พร้อมทั้งติดตามการแก้ไขเปลี่ยนแปลงอยู่อย่างสม่ำเสมอ เพื่อให้มั่นใจได้ว่ากฎหมาย กฎเกณฑ์ข้อบังคับที่บริษัทถือปฏิบัตินั้นมีความถูกต้อง และได้มอบหมายให้เลขานุการบริษัททำหน้าที่สื่อสารกับ ผู้ถือหุ้น นักลงทุน และนักวิเคราะห์หลักทรัพย์ทั่วไป อย่างเท่าเทียมกัน สามารถติดต่อได้ที่สำนักงานบริษัท หรือ E-mail address : pornpun.p@siamfood.co.th หรือโทร 0-2287-7009 รวมทั้งการเผยแพร่ข้อมูลผ่านช่องทางและสื่อการเผยแพร่ข้อมูลต่างๆ ของตลาดหลักทรัพย์แห่งประเทศไทย ตลอดจนผ่านเว็บไซต์ของบริษัทที่ <http://www.siamfood.co.th> เพื่อให้ นักลงทุนและผู้ที่เกี่ยวข้อง ทั้งที่เป็นผู้ถือหุ้นและผู้สนใจจะถือหุ้นในอนาคตได้ใช้ประกอบการตัดสินใจลงทุน อาทิ การจัดทำคำอธิบายและการวิเคราะห์ของฝ่ายจัดการ (Management Discussion and Analysis หรือ MD&A) เพื่อประกอบการเปิดเผยงบการเงินทุกไตรมาส ทั้งนี้ เพื่อให้ นักลงทุนได้รับทราบข้อมูลและเข้าใจการเปลี่ยนแปลงที่เกิดขึ้นกับฐานะการเงินและผลการดำเนินงานของบริษัทในแต่ละไตรมาสได้ดียิ่งขึ้นนอกเหนือจากข้อมูลตัวเลขในงบการเงินเพียงอย่างเดียว

คณะกรรมการบริษัท ได้มอบหมายให้คณะกรรมการตรวจสอบ ซึ่งประกอบด้วยกรรมการอิสระ เป็นผู้ดูแลรับผิดชอบต่อคุณภาพของรายงานทางการเงินและระบบควบคุมภายใน และความเห็นของคณะกรรมการตรวจสอบเกี่ยวกับเรื่องนี้ ได้ปรากฏในรายงานของคณะกรรมการตรวจสอบ ซึ่งแสดงไว้ในรายงานประจำปีแล้ว

คณะกรรมการบริษัท มีหน้าที่รับผิดชอบต่อในการรายงานความรับผิดชอบต่อคณะกรรมการต่อรายงานทางการเงิน แสดงไว้คู่กับรายงานผู้สอบบัญชีในรายงานประจำปี

บริษัทมีการเปิดเผยบทบาท และหน้าที่ของคณะกรรมการและคณะกรรมการชุดย่อย จำนวนครั้งของการประชุมและจำนวนครั้งที่กรรมการแต่ละท่านเข้าร่วมประชุมในปีที่ผ่านมา และความเห็นจากการทำหน้าที่ รวมถึงการฝึกอบรมและพัฒนาความรู้ด้านวิชาชีพอย่างต่อเนื่องของคณะกรรมการในแบบ 56-1 และในรายงานประจำปีของบริษัท อีกทั้งได้เผยแพร่หนังสือรับรอง ข้อบังคับของบริษัท และนโยบายการกำกับดูแลกิจการที่ดี ในเว็บไซต์ของบริษัท

5) ความรับผิดชอบของคณะกรรมการ

บทบาท หน้าที่ และความรับผิดชอบของคณะกรรมการบริษัทให้เป็นไปตามที่ได้กำหนดไว้โดยกฎหมาย หนังสือบริคณห์สนธิ ข้อบังคับของบริษัท และมติที่ประชุมผู้ถือหุ้น กล่าวคือคณะกรรมการต้องปฏิบัติหน้าที่ด้วยความซื่อสัตย์สุจริต (Fiduciary Duties) ควบคุมดูแลการบริหารกิจการของบริษัทด้วยความระมัดระวัง (Duty of Care) ด้วยทักษะ (Skills) โดยยึดเหตุผล หลักจริยธรรม มุ่งเน้นให้เกิดประโยชน์และการเพิ่มมูลค่าให้แก่บริษัท จึงมีความจำเป็น ต้องให้มีการกำกับดูแลฝ่ายบริหารอย่างมีประสิทธิภาพ เพื่อให้เกิดประสิทธิผลต่อบริษัท

คณะกรรมการบริษัท เป็นผู้มีบทบาทสำคัญในการกำหนดนโยบายของบริษัท โดยรวมกับผู้บริหารระดับสูง วางแผนการดำเนินงานทั้งระยะสั้น ระยะยาว ตลอดจนกำหนดนโยบายการเงิน การบริหารความเสี่ยง และภาพรวมขององค์กรมีบทบาทสำคัญในการกำกับดูแล ตรวจสอบ และประเมินผล การดำเนินงานของบริษัท และผลการปฏิบัติงานของผู้บริหารระดับสูงให้เป็นไปตามแผนที่วางไว้อย่างเป็นระบบ ในเรื่องต่างๆ ดังนี้

• ความขัดแย้งของผลประโยชน์

คณะกรรมการบริษัท ให้ความสำคัญในเรื่องการจัดการเกี่ยวกับความขัดแย้งของผลประโยชน์โดยมีการจัดโครงสร้างการถือหุ้นที่ชัดเจน โปร่งใส ไม่มีการถือหุ้นไขว้กับผู้ถือหุ้นรายใหญ่ เพื่อไม่ให้เกิดความขัดแย้งทางผลประโยชน์ให้แก่ฝ่ายใดฝ่ายหนึ่ง และเปิดเผยโครงสร้างการถือหุ้นของบริษัทและบริษัทย่อยไว้ในรายงานประจำปี

• ระบบการควบคุมภายในและการตรวจสอบภายใน

คณะกรรมการบริษัท ให้ความสำคัญต่อระบบการควบคุมภายในทุกระดับ ตั้งแต่ระดับบริหารจนถึงระดับปฏิบัติงาน ซึ่งคณะกรรมการบริษัทได้กำหนดภาระหน้าที่ และอำนาจการดำเนินการไว้อย่างชัดเจน เป็นลายลักษณ์อักษร มีการแยกหน้าที่ผู้ปฏิบัติงาน และผู้ควบคุมประเมินผลออกจากกันเพื่อให้เกิดการถ่วงดุล และตรวจสอบระหว่างกันอย่างเหมาะสม ทั้งนี้คณะกรรมการบริษัทได้แต่งตั้งคณะกรรมการตรวจสอบ ซึ่งจะพิจารณาความเพียงพอของระบบการควบคุมภายในของบริษัทโดยทบทวนผลการปฏิบัติงาน ของส่วนตรวจสอบภายใน และผู้สอบบัญชีรับอนุญาตของบริษัทอย่างต่อเนื่อง นอกจากนี้ยังกำหนดให้ส่วนตรวจสอบภายใน เข้าร่วมหารือ และแลกเปลี่ยนข้อคิดเห็นพร้อมนำเสนอผลการตรวจสอบเป็นประจำอย่างน้อย ทุกไตรมาส เพื่อพิจารณาความเหมาะสมของขอบเขตภาระความรับผิดชอบ รวมทั้งแผนการปฏิบัติงาน หรือพบข้อบกพร่องที่เป็นสาระสำคัญแล้วจึงรายงานต่อคณะกรรมการบริษัท เพื่อดำเนินการปรับปรุงแก้ไขต่อไป

ทั้งนี้ คณะกรรมการบริษัทร่วมกับคณะกรรมการตรวจสอบ ได้ทำการประเมินความเพียงพอและความเหมาะสมของการควบคุมภายใน และระบบการบริหารความเสี่ยงตามแบบประเมินที่สำนักงานกำกับหลักทรัพย์ และตลาดหลักทรัพย์ (ก.ล.ต.) กำหนด โดยเปิดเผยไว้ในรายงานประจำปีของบริษัท

• ระบบการบริหารความเสี่ยง

คณะกรรมการบริษัท ให้ความสำคัญต่อการบริหารความเสี่ยงขององค์กร โดยกำหนดนโยบายด้านการบริหาร ความเสี่ยงครอบคลุมการปฏิบัติงานทั้งองค์กร โดยมอบหมายให้ฝ่ายจัดการเป็นผู้ปฏิบัติตามนโยบาย และรายงานให้คณะกรรมการทราบเป็นประจำ อีกทั้งได้กำหนดให้ทำการทบทวนระบบหรือประเมินประสิทธิภาพของการจัดการความเสี่ยงปีละ 1 ครั้ง หากพบว่าระดับความเสี่ยงมีการเปลี่ยนแปลงในระดับที่สูงขึ้น ฝ่ายปฏิบัติการต้องวิเคราะห์สาเหตุ และกำหนดแนวทางการแก้ไข พร้อมติดตามอย่างใกล้ชิดและต่อเนื่อง โดยบริษัทได้เปิดเผยไว้ในรายงานประจำปี และแบบ 56-1 ของบริษัท

- **รายการที่เกี่ยวข้องกัน**

คณะกรรมการบริษัท ตระหนักถึงความสำคัญในการดำเนินธุรกิจด้วยความโปร่งใส และคำนึงถึงผู้มีส่วนได้เสียทุกฝ่าย จึงได้กำหนดนโยบายและระเบียบปฏิบัติการทำรายการเกี่ยวข้องกัน เพื่อเป็นแนวทางการปฏิบัติที่ชัดเจน ให้เกิดความโปร่งใส ไม่ก่อให้เกิดความขัดแย้งทางผลประโยชน์ และเป็นประโยชน์สูงสุดต่อบริษัท ตามคู่มือจรรยาบรรณ และนโยบายการทำรายการที่เกี่ยวข้องกันของบริษัทกล่าวคือคณะกรรมการบริษัท และคณะกรรมการตรวจสอบมีหน้าที่พิจารณาความเหมาะสมของรายการอย่างรอบคอบ โดยคำนึงถึงผลประโยชน์ของบริษัท เป็นสำคัญ รวมทั้งมีการปฏิบัติตามกฎหมาย หลักเกณฑ์ของสำนักงาน ก.ล.ต. และตลาดหลักทรัพย์แห่งประเทศไทยกำหนด โดยราคา และเงื่อนไข เสมือนทำรายการกับบุคคลภายนอก ภายใต้เงื่อนไขการค้าทั่วไป (Arm's Length Basis) โดยที่ผู้มีส่วนได้เสียจะไม่มีส่วนร่วมในการตัดสินใจ และคณะกรรมการมีการกำกับดูแลให้มีการปฏิบัติตามข้อกำหนดเกี่ยวกับขั้นตอนการดำเนินการและการเปิดเผยข้อมูลของรายการที่อาจมีความขัดแย้งของผลประโยชน์ให้ถูกต้องครบถ้วน โดยได้เปิดเผยรายละเอียดมูลค่ารายการ คู่สัญญา เหตุผล และความจำเป็น ไว้ในนโยบายการทำรายการระหว่างกัน รายงานประจำปี และแบบ 56-1

- **กลไกกำกับดูแลบริษัทย่อย และบริษัทร่วม**

คณะกรรมการบริษัท ให้ความสำคัญต่อการบริหารงานในบริษัทย่อยและบริษัทร่วม เพื่อดูแลรักษาผลประโยชน์ในเงินลงทุนของบริษัท ผ่านการดำเนินการต่างๆ ดังนี้

1. มอบหมายให้กรรมการหรือผู้บริหารของบริษัทที่มีคุณสมบัติเหมาะสมเข้าเป็นกรรมการในบริษัทย่อย และบริษัทร่วม อย่างน้อยตามสัดส่วนการถือหุ้นของบริษัท เพื่อให้เป็นตัวแทนบริษัทในการกำหนดนโยบายและติดตามดูแลการดำเนินธุรกิจของบริษัทย่อยและบริษัทร่วม โดยควบคุมการบริหารงานให้สอดคล้องกับนโยบายหลักของบริษัท เป็นไปตามกฎหมาย ประกาศ และหลักเกณฑ์ของตลาดหลักทรัพย์ฯ
2. กรรมการหรือผู้บริหารที่เป็นตัวแทนบริษัทสามารถปฏิบัติหน้าที่ตามขอบเขตอำนาจหน้าที่เพื่อรักษาประโยชน์สูงสุดของบริษัท รวมทั้ง ต้องรายงานผลการดำเนินธุรกิจหรือข้อมูลการเปลี่ยนแปลงที่สำคัญ ในด้านต่างๆ ของบริษัทย่อยและบริษัทร่วมต่อที่ประชุมคณะกรรมการบริษัททุกไตรมาส นอกจากนี้ เมื่อบริษัทย่อยหรือบริษัทร่วมจะมีการขออนุมัติดำเนินการในเรื่องสำคัญ เช่น การได้มาหรือจำหน่ายไปซึ่งสินทรัพย์ที่สำคัญ การร่วมทุน การเพิ่มทุนและลดทุน เป็นต้น ต้องนำเรื่องเสนอต่อคณะกรรมการของบริษัทเพื่อพิจารณาอนุมัติด้วย
3. บริษัทจะดูแลให้บริษัทย่อยปฏิบัติตามหลักเกณฑ์ กฎระเบียบ และประกาศของตลาดหลักทรัพย์ และสำนักงาน ก.ล.ต. เช่น การทำรายการระหว่างกันกับบุคคลที่เกี่ยวข้อง การได้มาและจำหน่ายไปซึ่งสินทรัพย์ หรือการทำรายการอื่นที่สำคัญ ต้องมีการเปิดเผยข้อมูลและทำการรายการในทำนองเดียวกับหลักเกณฑ์ของบริษัท
4. บริษัทจะดูแลให้บริษัทย่อย มีการจัดทำบัญชีและรายงานทางการเงินถูกต้องตามกฎหมายที่เกี่ยวข้อง และมาตรฐานการบัญชีที่รับรองโดยทั่วไป และสามารถรวบรวมมาจัดทำงบการเงินรวมได้ทันตามกำหนดเวลา
5. บริษัทส่งเสริมให้บริษัทย่อยนำหลักการกำกับดูแลกิจการที่ดีและจรรยาบรรณทางธุรกิจของบริษัท มาปฏิบัติอย่างเคร่งครัด เช่น แนวปฏิบัติเกี่ยวกับการต่อต้านการทุจริตคอร์รัปชัน การดำเนินกิจกรรม ความรับผิดชอบต่อสังคมและสิ่งแวดล้อม

6. บริษัทกำหนดให้หน่วยงานตรวจสอบภายในของบริษัททำหน้าที่ประเมินประสิทธิภาพของการกำกับดูแล การบริหารความเสี่ยง และการควบคุมภายในของบริษัทย่อย และนำเสนอผลที่ได้จากการประเมินเสนอ ที่ประชุมคณะกรรมการตรวจสอบและคณะกรรมการบริษัทเป็นประจำทุกปี

นอกจากนี้ คณะกรรมการบริษัทยังได้แต่งตั้งคณะกรรมการชุดต่างๆ เพื่อให้ผู้ถือหุ้นมั่นใจได้ว่าบริษัท มีการดำเนินงานและกลั่นกรองอย่างรอบคอบ ได้แก่ คณะกรรมการตรวจสอบ คณะกรรมการกำหนดค่าตอบแทน และสรรหา คณะกรรมการบริหารความเสี่ยง และคณะกรรมการกำกับดูแลกิจการที่ดี เพื่อปฏิบัติหน้าที่เฉพาะเรื่อง และเสนอเรื่องให้คณะกรรมการบริษัทพิจารณาหรือรับทราบ

5.1 โครงสร้างคณะกรรมการ

บริษัทได้กำหนดโครงสร้างของคณะกรรมการให้ประกอบด้วยกรรมการที่มีคุณสมบัติหลากหลาย โดย คัดเลือกจากบุคคลที่มีความรู้ ความสามารถ มีคุณสมบัติหลากหลาย มีทักษะ และประสบการณ์ในการดำเนิน ธุรกิจด้านต่างๆ อาทิ ด้านภาวะอุตสาหกรรม (Industry Knowledge) ด้านการเกษตร ด้านบัญชีการเงิน ด้านการจัดการ ด้านการตลาดระหว่างประเทศ ด้านกลยุทธ์ ด้านการบริหาร ด้านกฎหมาย และด้านอื่นๆ เป็นบุคคลที่มีภาวะผู้นำ มีวิสัยทัศน์ และมีความเป็นอิสระในการตัดสินใจ เพื่อประโยชน์สูงสุดของบริษัท และผู้ถือหุ้นโดยรวม

คณะกรรมการบริษัทได้มอบหมายให้คณะกรรมการกำหนดค่าตอบแทนและสรรหา มีหน้าที่พิจารณาคัดเลือก ผู้ที่มีความเหมาะสมจะดำรงตำแหน่งกรรมการจากบุคคลที่มีความรู้ ความสามารถ รวมทั้งวิชาชีพ ความเชี่ยวชาญเฉพาะด้าน ทักษะที่จำเป็นที่ยังขาดอยู่ในคณะกรรมการ โดยกำหนดคุณสมบัติให้สอดคล้อง กับกลยุทธ์ในการดำเนินธุรกิจของบริษัท ไม่จำกัดเรื่องเพศ และมีคุณสมบัติตามที่กำหนดไว้ในหลักเกณฑ์ของ ตลาดหลักทรัพย์แห่งประเทศไทย ตามนโยบายความหลากหลายในโครงสร้างของคณะกรรมการของบริษัท (Board Diversity)

กรรมการบริษัทได้รับการเลือกตั้งจากที่ประชุมผู้ถือหุ้น ซึ่งปัจจุบันจำนวนกรรมการของบริษัทมี จำนวน 12 คน ประกอบด้วย

- กรรมการอิสระ 4 คน
- กรรมการบริหาร 8 คน (อย่างน้อยประกอบด้วยสุภาพสตรี 1 ท่าน)

กรรมการอิสระส่วนใหญ่ดำรงตำแหน่งในคณะกรรมการตรวจสอบ และมีบางส่วนดำรงตำแหน่งใน คณะกรรมการกำหนดค่าตอบแทนและสรรหาของบริษัท โดยมีคุณสมบัติตามกฎระเบียบของตลาดหลักทรัพย์ แห่งประเทศไทย ที่ได้กำหนดหลักเกณฑ์ไว้

ทั้งนี้ กรรมการบริษัทมีวาระการดำรงตำแหน่งครั้งละ 3 ปี และสามารถได้รับเลือกตั้งกลับมาอีกได้ ซึ่งบริษัทไม่ได้กำหนดจำนวนวาระในการดำรงตำแหน่ง หรือจำนวนปีที่กรรมการอิสระสามารถดำรงตำแหน่ง ต่อเนื่องไม่เกิน 9 ปี หรือจำนวนบริษัทที่กรรมการบริษัทแต่ละคนดำรงตำแหน่งในบริษัทอื่น เนื่องจากบริษัท มีความเชื่อว่าความสามารถทางธุรกิจ ความเชี่ยวชาญในเรื่องต่างๆ และความเป็นอิสระของกรรมการบริษัท ไม่ได้ขึ้นอยู่กับจำนวนวาระ หรือจำนวนบริษัทที่ดำรงตำแหน่ง แต่ขึ้นอยู่กับความสามารถกำหนดนโยบาย ในการดำเนินธุรกิจ การให้คำปรึกษา การแก้ไขปัญหาต่างๆ ได้ตามมาตรฐานที่บริษัทคาดหวังไว้ และ ตรวจจับที่ยังสามารถอุทิศเวลาให้กับบริษัทอย่างเต็มที่ อีกทั้งอำนาจในการตัดสินใจในการเลือกตั้งบุคคลเข้า ดำรงตำแหน่ง กรรมการบริษัทนั้นเป็นสิทธิของผู้ถือหุ้นโดยตรงที่จะคัดเลือกบุคคลเข้าทำหน้าที่แทนตน ในการกำหนดนโยบายและควบคุมบริษัทที่ตนเป็นเจ้าของ อย่างไรก็ตามบริษัทได้ระบุจำนวนปีการดำรงตำแหน่ง กรรมการในบริษัทของกรรมการแต่ละคนในรายงานประจำปี และบนเว็บไซต์ของบริษัท

5.2 ความเป็นอิสระของคณะกรรมการ

กรรมการต้องมีความเป็นอิสระในการ แสดงความคิดเห็น ออกเสียงและมีอำนาจตัดสินใจ ในกรณี การตัดสินใจในเรื่องใดกรรมการท่านใดมีส่วนได้เสียเลขานุการบริษัทจะแจ้งให้กรรมการท่านนั้นงดออกเสียง ในเรื่องนั้น และออกจากห้องประชุม เพื่อให้คณะกรรมการสามารถพิจารณา ให้ความเห็นได้อย่างอิสระ

• การรวมหรือแยกตำแหน่ง

ประธานกรรมการ และกรรมการผู้จัดการของบริษัท ไม่ได้เป็นบุคคลคนเดียวกันจึงทำให้สามารถ แบ่งแยกหน้าที่ระหว่างการทำกับดูแลด้านนโยบาย กับหน้าที่การบริหารงานประจำได้อย่างชัดเจน และ คณะกรรมการบริษัทได้กำหนดขอบเขตอำนาจหน้าที่และความรับผิดชอบของประธานกรรมการ และกรรมการผู้จัดการต่างกันอย่างชัดเจน ทั้งนี้เพื่อไม่ให้มีอำนาจอย่างไม่จำกัด โดยกำหนดขอบเขต อำนาจกรรมการดังนี้

ขอบเขตอำนาจหน้าที่ของประธานกรรมการ

1. รับผิดชอบในฐานะผู้นำของคณะกรรมการในการกำกับ ติดตาม และดูแลให้มั่นใจได้ว่า การปฏิบัติหน้าที่ ของคณะกรรมการ และคณะอนุกรรมการเป็นไปอย่างมีประสิทธิภาพ และบรรลุตามวัตถุประสงค์ และเป้าหมายหลักขององค์กร
2. การดูแลให้มั่นใจว่า กรรมการทุกคนมีส่วนร่วมในการส่งเสริมให้เกิดวัฒนธรรมองค์กรที่มีจริยธรรม และการกำกับดูแลกิจการที่ดี
3. การกำหนดวาระการประชุมคณะกรรมการโดยหรือร่วมกับกรรมการผู้จัดการใหญ่และมีมาตรการ ที่ดูแลให้เรื่องสำคัญได้ถูกบรรจุเป็นวาระการประชุม
4. การจัดสรรเวลาไว้อย่างเพียงพอที่ฝ่ายจัดการจะเสนอเรื่องและมากพอที่กรรมการจะอภิปราย ประเด็นสำคัญกันอย่างรอบคอบโดยทั่วกัน การส่งเสริมให้กรรมการมีการใช้ดุลยพินิจที่รอบคอบ ให้ความเห็นได้อย่างอิสระ
5. การเสริมสร้างความสัมพันธ์อันดีระหว่างกรรมการที่เป็นผู้บริหารและกรรมการที่ไม่เป็น ผู้บริหาร และระหว่างคณะกรรมการและฝ่ายจัดการ
6. เป็นประธานการประชุมคณะกรรมการ และผู้ถือหุ้นของบริษัท
7. เป็นผู้ลงคะแนนเสียงชี้ขาดในกรณีที่ ที่ประชุมคณะกรรมการบริษัทมีการลงคะแนนเสียง และ คะแนนเสียง 2 ฝ่ายเท่ากัน

ขอบเขตอำนาจหน้าที่ของกรรมการผู้จัดการเป็นไปตามที่ระบุไว้ในโครงสร้างการจัดการ

5.3 กรรมการอิสระ

กรรมการอิสระมีคุณสมบัติเป็นไปตามประกาศคณะกรรมการกำกับหลักทรัพย์และตลาดหลักทรัพย์ แห่งประเทศไทย (ก.ล.ต.) และตลาดหลักทรัพย์แห่งประเทศไทยกำหนด เพื่อให้กรรมการอิสระสามารถดูแล ผลประโยชน์ของผู้ถือหุ้น และผู้มีส่วนได้เสียได้อย่างเป็นอิสระ ซึ่งเป็นสัดส่วน 1 ใน 3 ของจำนวนกรรมการทั้งคณะ โดยกรรมการอิสระส่วนใหญ่ดำรงตำแหน่งกรรมการตรวจสอบ เป็นผลให้เกิดการถ่วงดุล และสามารถ สอบทานการบริหารงานได้อย่างอิสระ

5.4 บทบาท หน้าที่ และความรับผิดชอบของคณะกรรมการ

คณะกรรมการเป็นผู้กำหนดทิศทาง การเจริญเติบโตและตัดสินใจในเรื่องสำคัญของบริษัทในด้านต่างๆ โดยมีขอบเขตอำนาจหน้าที่ของคณะกรรมการบริษัท เป็นไปตามที่ระบุไว้ในโครงสร้างการจัดการ

5.5 คณะกรรมการชุดย่อย

คณะกรรมการบริษัทให้ความสำคัญในเรื่องการกำกับดูแลกิจการที่ดี มีมาตรฐานสากล และมีความสอดคล้องกับนโยบายของตลาดหลักทรัพย์แห่งประเทศไทย จึงจัดให้มีคณะกรรมการจำนวนหนึ่งจากคณะกรรมการบริษัท และผู้บริหารของบริษัทเพื่อช่วยศึกษาในรายละเอียด และกลั่นกรองงาน ตามความจำเป็น และความเหมาะสม ดังนี้

• คณะกรรมการตรวจสอบ

จัดตั้งเมื่อวันที่ 30 มีนาคม 2542 ดำรงตำแหน่งคราวละ 3 ปี คณะกรรมการตรวจสอบประกอบด้วยกรรมการอิสระ อย่างน้อย 3 คน และอย่างน้อย 1 คน ต้องมีความรู้ด้านบัญชี/การเงิน ซึ่งทั้งหมดมาจากการแต่งตั้งของที่ประชุมคณะกรรมการบริษัทหรือที่ประชุมผู้ถือหุ้น โดยมีรายชื่อ และขอบเขตอำนาจหน้าที่ของคณะกรรมการตรวจสอบเป็นไปตามที่ระบุไว้ในโครงสร้างการจัดการ

ในปี 2562 ระหว่างเดือนตุลาคม 2561 - กันยายน 2562 คณะกรรมการตรวจสอบมีการประชุมรวม 4 ครั้ง และคณะกรรมการตรวจสอบยังได้มีการประชุมร่วมกับผู้สอบบัญชีโดยไม่มีฝ่ายจัดการประชุมร่วมด้วยจำนวน 1 ครั้ง และประชุมร่วมกับคณะกรรมการบริหารความเสี่ยงเพื่อสื่อสารแลกเปลี่ยนข้อมูลประสานงานเกี่ยวกับความเสี่ยง และการควบคุมภายในอีกจำนวน 1 ครั้ง

หมายเหตุ : นายชัย จรุงธนาภิบาล กรรมการตรวจสอบที่มีความรู้และประสบการณ์ด้านบัญชี

• คณะกรรมการกำหนดค่าตอบแทนและสรรหา

จัดตั้งเมื่อวันที่ 29 พฤศจิกายน 2545 ดำรงตำแหน่งคราวละ 3 ปี โดยแต่งตั้งจากคณะกรรมการบริษัท อย่างน้อย 3 คน และอย่างน้อยกึ่งหนึ่งต้องเป็นกรรมการอิสระ โดยประธานกรรมการกำหนดค่าตอบแทนและสรรหา ต้องเป็นกรรมการอิสระ โดยเมื่อวันที่ 26 พฤศจิกายน 2562 คณะกรรมการบริษัทได้มีมติอนุมัติปรับปรุงบทบาทหน้าที่ของคณะกรรมการสรรหาเป็นไปตามที่ระบุไว้ในโครงสร้างการจัดการ

ทั้งนี้ เพื่อให้การปฏิบัติหน้าที่ของคณะกรรมการกำหนดค่าตอบแทนและสรรหา เป็นไปอย่างมีประสิทธิภาพและบรรลุวัตถุประสงค์ต่อหน้าที่และความรับผิดชอบที่ได้รับมอบหมายจากคณะกรรมการ จึงกำหนดให้มีการประชุมอย่างน้อย 2 ครั้งต่อปี เพื่อพิจารณา ทาหรือ และดำเนินการใดๆให้สำเร็จลุล่วงตามหน้าที่ความรับผิดชอบของตน

ในปี 2562 ระหว่างเดือนตุลาคม 2561 - กันยายน 2562 คณะกรรมการกำหนดค่าตอบแทนและสรรหา มีการประชุม 2 ครั้ง

• คณะกรรมการบริหารความเสี่ยง

จัดตั้งขึ้นเมื่อวันที่ 30 กันยายน 2546 และคณะกรรมการบริษัท ครั้งที่ 212 เมื่อวันที่ 6 สิงหาคม 2557 ได้มีมติการปรับโครงสร้างคณะกรรมการบริหารความเสี่ยง โดยแต่งตั้งจากคณะกรรมการบริษัทอย่างน้อย 3 คน โดยมีกรรมการผู้จัดการเป็นกรรมการโดยตำแหน่งรวมอยู่ด้วย ทั้งนี้ คณะกรรมการบริหารความเสี่ยงมีการดำรงตำแหน่งคราวละ 3 ปี โดยมีขอบเขตอำนาจหน้าที่ของคณะกรรมการบริหารความเสี่ยงเป็นไปตามที่ระบุไว้ในโครงสร้างการจัดการ

ในปี 2562 ระหว่างเดือนตุลาคม 2561 - กันยายน 2562 คณะกรรมการบริหารความเสี่ยง มีการประชุมรวม 4 ครั้ง และประชุมร่วมกับคณะกรรมการตรวจสอบเพื่อแลกเปลี่ยนข้อมูลและประสานงานเกี่ยวกับความเสี่ยง จำนวน 1 ครั้ง

- **คณะกรรมการกำกับดูแลกิจการที่ดี**

จัดตั้งเมื่อวันที่ 24 กุมภาพันธ์ 2557 ดำรงตำแหน่งคราวละ 3 ปี โดยแต่งตั้งจากคณะกรรมการบริษัท อย่างน้อย 3 คน และมากกว่ากึ่งหนึ่งต้องเป็นกรรมการอิสระ โดยประธานกรรมการกำกับดูแลกิจการที่ดี ต้องเป็นกรรมการอิสระโดยมีขอบเขตอำนาจหน้าที่ของคณะกรรมการกำกับดูแลกิจการที่ดี เป็นไปตามที่ระบุไว้ในโครงสร้างการจัดการ

ในปี 2562 ระหว่างเดือนตุลาคม 2561 - กันยายน 2562 คณะกรรมการกำกับดูแลกิจการที่ดี มีการประชุม 2 ครั้ง

- **คณะกรรมการบริหาร**

แต่งตั้งจากคณะกรรมการบริษัท ปัจจุบันประกอบด้วยกรรมการจำนวน 8 คน โดยมีรายชื่อ และขอบเขตอำนาจหน้าที่ของคณะกรรมการบริหาร เป็นไปตามที่ระบุไว้ในโครงสร้างการจัดการ

ในปี 2562 ระหว่างเดือนตุลาคม 2561 - กันยายน 2562 คณะกรรมการบริหาร มีการประชุมรวม 11 ครั้ง

5.6 เลขานุการบริษัท

คณะกรรมการบริษัทได้แต่งตั้งเลขานุการบริษัท ซึ่งทำหน้าที่ให้คำแนะนำด้านกฎหมายและกฎเกณฑ์ต่างๆ ที่คณะกรรมการจะต้องทราบและปฏิบัติหน้าที่ในการดูแลกิจกรรมของคณะกรรมการ รวมทั้งประสานงานให้มีการปฏิบัติตามมติคณะกรรมการ โดยมีสำนักกรรมการผู้จัดการเป็นหน่วยงานสนับสนุนงานเลขานุการบริษัทเพื่อให้เป็นไปตามหลักการกำกับดูแลกิจการที่ดีของบริษัทและเพื่อให้การบริหารงานของบริษัทเป็นไปอย่างมีประสิทธิภาพยิ่งขึ้น ทั้งนี้ บริษัทเปิดเผยการกำหนดคุณสมบัติของเลขานุการบริษัทจากที่ประชุมคณะกรรมการ ในรายงานประจำปี และบนเว็บไซต์ของบริษัท

บริษัทมีการสนับสนุนให้เลขานุการบริษัทได้รับการอบรมและพัฒนาความรู้อย่างสม่ำเสมอ ซึ่งได้มีการเปิดเผยไว้ในรายงานประจำปีของบริษัท

5.7 การประชุมคณะกรรมการ

บริษัทมีการกำหนดการประชุมและวาระการประชุมคณะกรรมการบริษัทล่วงหน้า ในรอบ 1 ปี จะมีการประชุม 1 - 3 เดือนต่อครั้ง และมีการประชุมพิเศษเพิ่มเติมตามความจำเป็น โดยมีการแจ้งให้กรรมการแต่ละคนทราบกำหนดการดังกล่าวเพื่อให้กรรมการสามารถจัดเวลาและเข้าร่วมการประชุมได้ โดยปกติในการประชุมแต่ละครั้ง จะใช้เวลาประมาณ 1.5 - 2 ชั่วโมง ที่สำนักงานใหญ่ของบริษัท ทั้งนี้ ได้มีการจัดบันทึกการประชุมเป็นลายลักษณ์อักษร และจัดเก็บรายงานการประชุมที่ผ่านการรับรองจากคณะกรรมการ พร้อมให้คณะกรรมการและผู้ที่เกี่ยวข้องตรวจสอบได้

ประธานกรรมการและกรรมการผู้จัดการร่วมกันพิจารณาการเลือกเรื่องเข้าวาระการประชุมคณะกรรมการ โดยเปิดโอกาสให้กรรมการแต่ละคนมีอิสระที่จะเสนอเรื่องที่เป็นประโยชน์ต่อบริษัทเข้าสู่วาระการประชุมได้

ฝ่ายจัดการจะส่งหนังสือเชิญประชุมและระเบียบวาระการประชุม พร้อมด้วยเอกสารที่เกี่ยวข้องก่อนการประชุมล่วงหน้าไม่น้อยกว่า 7 วัน เพื่อให้คณะกรรมการบริษัท มีเวลาศึกษาข้อมูลอย่างเพียงพอที่จะวิเคราะห์หรือพิจารณาในเรื่องต่างๆ ก่อนเข้าร่วมประชุม หากกรรมการผู้ใดต้องการสารสนเทศเพิ่มเติมให้ติดต่อขอได้จากกรรมการผู้จัดการหรือเลขานุการบริษัท

คณะกรรมการบริษัทกำหนดให้มีการประชุมร่วมกันระหว่างกรรมการอิสระและกรรมการที่ไม่ได้เป็นผู้บริหาร เป็นประจำอย่างน้อยปีละ 1 ครั้ง เพื่อให้มีโอกาสอภิปรายประเด็นหรือแสดงข้อคิดเห็นเกี่ยวกับการบริหารจัดการในเรื่องที่สนใจอย่างอิสระ

ในการประชุมคณะกรรมการ กรรมการผู้จัดการและผู้บริหารระดับสูงจะเข้าร่วมประชุมเพื่อให้สารสนเทศรายละเอียดเพิ่มเติมในฐานะที่เกี่ยวข้องกับปัญหาโดยตรง

จากการพัฒนาปรับปรุงการจัดประชุมผู้ถือหุ้นอย่างต่อเนื่อง ทำให้ในปีนี้เป็นบริษัทได้รับการประเมินคุณภาพการจัดประชุมสามัญผู้ถือหุ้น 96 คะแนน จากคะแนนเต็ม 100 คะแนน ซึ่งอยู่ในเกณฑ์ "ดีเลิศ" ในโครงการประเมินคุณภาพการจัดประชุมสามัญผู้ถือหุ้น (Annual General Meeting - AGM) ประจำปี 2562 ซึ่งจัดโดยสมาคมส่งเสริมผู้ลงทุนไทย

5.8 การประเมินผลการปฏิบัติงานของกรรมการ และกรรมการผู้จัดการ

บริษัทให้ความสำคัญกับการประเมินผลการปฏิบัติงานของกรรมการบริษัท ทั้งนี้เพื่อใช้เป็นแนวทางในการพิจารณาผลงาน ทราบถึงปัญหาเพื่อการปรับปรุงแก้ไข และเพิ่มประสิทธิภาพการปฏิบัติงานของคณะกรรมการบริษัท โดยผ่าน "1) แบบประเมินตนเองของคณะกรรมการเป็นรายคณะ 2) แบบประเมินตนเองของคณะกรรมการชุดย่อยแบบรายคณะ 3) แบบประเมินของคณะกรรมการและคณะกรรมการชุดย่อยรายบุคคล และ 4) แบบประเมินความเพียงพอของระบบควบคุมภายใน" เป็นประจำปีละ 1 ครั้ง โดยเลขานุการบริษัทจะเป็นผู้จัดส่ง และรวบรวมผลการประเมินเสนอต่อที่ประชุมคณะกรรมการบริษัทพิจารณาเพื่อใช้เป็นข้อมูลในการปรับปรุงการดำเนินงานของบริษัท

คณะกรรมการบริษัทประเมินผลการประเมินผลการปฏิบัติงานของกรรมการผู้จัดการเป็นประจำทุกปี โดยใช้หลักเกณฑ์การประเมินที่เชื่อมโยงกับแผนธุรกิจประจำปีนั้นๆ เพื่อกำหนดค่าตอบแทนและมาตรการจูงใจที่เหมาะสม

ทั้งนี้ บริษัทได้เปิดเผยหลักเกณฑ์ ขั้นตอนและผลการประเมินในภาพรวมไว้ในรายงานประจำปีของบริษัทด้วยแล้ว

นอกจากนี้ คณะกรรมการบริษัทประเมินผลการปฏิบัติงานของกรรมการผู้จัดการเป็นประจำทุกปี โดยใช้หลักเกณฑ์การประเมินที่เชื่อมโยงกับแผนธุรกิจประจำปีนั้นๆ เพื่อกำหนดค่าตอบแทนและมาตรการจูงใจที่เหมาะสม

โดยสามารถสรุปผลการประเมินของคณะกรรมการบริษัท ได้ดังนี้

- แบบประเมินตนเองของคณะกรรมการบริษัท มีเกณฑ์ที่ใช้ในการประเมินทั้งหมด 6 หัวข้อ ได้แก่
 1. โครงสร้างและคุณสมบัติของคณะกรรมการ
 2. บทบาท หน้าที่ และความรับผิดชอบของคณะกรรมการ
 3. การประชุมคณะกรรมการ
 4. การทำหน้าที่ของกรรมการ
 5. ความสัมพันธ์กับฝ่ายจัดการ
 6. การพัฒนาตนเองของกรรมการและการพัฒนาผู้บริหาร

โดยสรุปผลการประเมินมีคะแนนเฉลี่ยร้อยละ 92.70 ซึ่งอยู่ในเกณฑ์ดีเยี่ยม

- แบบประเมินตนเองของคณะกรรมการชุดย่อยแบบรายคณะ มีเกณฑ์ที่ใช้ในการประเมินทั้งหมด 3 หัวข้อ ได้แก่
 1. โครงสร้างและคุณสมบัติของคณะกรรมการในเรื่องดังต่อไปนี้มีความเหมาะสม ทำให้การทำงานของคณะกรรมการมีประสิทธิภาพ
 2. การประชุมคณะกรรมการชุดย่อยได้ดำเนินการในเรื่องดังต่อไปนี้ เพื่อให้คณะกรรมการปฏิบัติหน้าที่ในการประชุมได้อย่างมีประสิทธิภาพ
 3. บทบาท หน้าที่ และความรับผิดชอบของคณะกรรมการชุดย่อย ได้แก่
 - 3.1 คณะกรรมการตรวจสอบ
 - 3.2 คณะกรรมการสรรหา
 - 3.3 คณะกรรมการกำหนดค่าตอบแทน
 - 3.4 คณะกรรมการกำกับดูแลกิจการที่ดี
 - 3.5 คณะกรรมการบริหารความเสี่ยง
 - 3.6 คณะกรรมการบริหาร

โดยสรุปผลการประเมินมีคะแนนเฉลี่ยร้อยละ 95.17 ซึ่งอยู่ในเกณฑ์ดีเยี่ยม

- แบบประเมินของคณะกรรมการและคณะกรรมการชุดย่อยรายบุคคล มีเกณฑ์ที่ใช้ในการประเมินทั้งหมด 3 หัวข้อ ได้แก่ 1. โครงสร้างและคุณสมบัติของคณะกรรมการ 2. การประชุมของคณะกรรมการ 3. การประชุมของคณะกรรมการ

โดยสรุปผลการประเมินมีคะแนนเฉลี่ยร้อยละ 91.06 ซึ่งอยู่ในเกณฑ์ดีเยี่ยม

- แบบประเมินความเพียงพอของระบบการควบคุมภายใน บริษัท อาหารสยาม จำกัด (มหาชน) มีเกณฑ์การประเมินทั้งหมด 5 หัวข้อ ได้แก่ 1. องค์กรและสภาพแวดล้อม 2. การบริหารความเสี่ยง 3. การควบคุมการปฏิบัติงานของฝ่ายบริหาร 4. ระบบสารสนเทศและการสื่อสารข้อมูล 5. ระบบการติดตาม โดยสรุปผลการประเมินมีคะแนนเฉลี่ยร้อยละ 98.82 ซึ่งอยู่ในเกณฑ์ดีเยี่ยม

5.9 ค่าตอบแทน

บริษัทได้กำหนดนโยบายค่าตอบแทนกรรมการไว้อย่างชัดเจนและโปร่งใส โดยพิจารณาถึงผลการดำเนินงาน ภาระความรับผิดชอบของกรรมการ สถานะทางการเงินของบริษัท หรือตามความเหมาะสม โดยเปรียบเทียบค่าตอบแทนของอุตสาหกรรมที่คล้ายคลึงกัน ให้ดีพอที่จะดึงดูด และรักษากรรมการที่มีคุณสมบัติที่ต้องการ ณ เวลานั้นๆ และขออนุมัติผู้ถือหุ้นเกี่ยวกับค่าตอบแทนที่จ่ายและเปิดเผยให้ทราบ

• ค่าตอบแทนกรรมการ

บริษัทได้กำหนดนโยบายค่าตอบแทนกรรมการบริษัทไว้อย่างชัดเจน และโปร่งใส โดยพิจารณาถึงผลการดำเนินงาน ภาระความรับผิดชอบของกรรมการ สถานะทางการเงินของบริษัท หรือตามความเหมาะสม โดยเปรียบเทียบค่าตอบแทนของอุตสาหกรรมที่คล้ายคลึงกัน ให้ดีพอที่จะดึงดูด และรักษากรรมการที่มีคุณสมบัติที่ต้องการ ณ เวลานั้นๆ และขออนุมัติผู้ถือหุ้นเกี่ยวกับค่าตอบแทนที่จ่าย และเปิดเผยให้ทราบ

• ค่าตอบแทนผู้บริหาร

ค่าตอบแทนผู้บริหารเป็นไปตามนโยบาย และหลักเกณฑ์ที่คณะกรรมการบริษัทกำหนด ซึ่งเชื่อมโยงกับผลการดำเนินงานของบริษัท และผลการดำเนินงานของผู้บริหารแต่ละท่าน โดยคณะกรรมการกำหนดค่าตอบแทนและสรรหาจะเป็นผู้พิจารณา ค่าตอบแทนตามผลงานที่ทำได้ หรือเปรียบเทียบกับเป้าหมายที่นำเสนอต่อคณะกรรมการบริษัท หรือผลประกอบการของบริษัทอื่นที่มีธุรกิจลักษณะคล้ายคลึงกัน หรือตามความเหมาะสม เพื่อให้ธุรกิจของบริษัทดำเนินต่อไปด้วยดี

ในรายงานประจำปี คณะกรรมการบริษัทได้เปิดเผยนโยบายค่าตอบแทน และจำนวนค่าตอบแทนของกรรมการบริษัท และระดับผู้บริหาร ทั้งกรณีที่ได้รับจากบริษัทและบริษัทย่อยตามประกาศของสำนักงานคณะกรรมการกำกับหลักทรัพย์ และตลาดหลักทรัพย์

จำนวนค่าตอบแทนปี 2562 ที่บริษัทได้จ่ายให้แก่ กรรมการ และผู้บริหาร มีรายละเอียดดังที่แสดงไว้ในหัวข้อโครงสร้างองค์กรเรื่อง ค่าตอบแทนผู้บริหาร

5.10 การพัฒนากรรมการและผู้บริหาร

• การพัฒนาความรู้ความสามารถของกรรมการและผู้บริหาร

บริษัทสนับสนุนให้คณะกรรมการบริษัท และผู้บริหารระดับสูงเข้าร่วมสัมมนาหลักสูตรที่เป็นประโยชน์ต่อการปฏิบัติหน้าที่ ทั้งหลักสูตรที่จัดโดยหน่วยงานที่ดูแลการฝึกอบรมของบริษัท และหลักสูตรที่จัดโดยหน่วยงานกำกับดูแลของรัฐหรือองค์กรอิสระ เช่น หลักสูตรกรรมการบริษัทของสถาบันกรรมการบริษัทไทยที่สำนักงานคณะกรรมการกำกับหลักทรัพย์และตลาดหลักทรัพย์ กำหนดให้กรรมการของบริษัทจดทะเบียนต้องผ่านการอบรมอย่างน้อยหนึ่งหลักสูตร ซึ่งได้แก่ Director Certification Program (DCP), Director Accreditation Program (DAP), และ Audit Committee Program (ACP) ทั้งนี้ เพื่อนำความรู้และประสบการณ์มาใช้พัฒนาบริษัทต่อไป

- **การปฐมนิเทศกรรมการบริษัทใหม่**

คณะกรรมการบริษัทได้กำหนดให้มีการปฐมนิเทศกรรมการบริษัทใหม่ทุกคน เพื่อให้กรรมการบริษัทใหม่ที่ได้รับการแต่งตั้งมีโอกาสนในการสร้างความรู้ความเข้าใจในธุรกิจของบริษัท นโยบายต่างๆ ของบริษัทรวมถึงบทบาท หน้าที่และความรับผิดชอบของคณะกรรมการบริษัทอย่างละเอียด โดยการจัดการปฐมนิเทศกรรมการใหม่นี้จะมีทั้งส่วนที่เป็นเอกสารชี้แจงการอบรมสัมมนา และการนำชมสถานที่การดำเนินงานของโครงการต่างๆ ของบริษัท เพื่อให้กรรมการบริษัทได้มีโอกาสสัมผัสสภาพการดำเนินงานจริงของบริษัท

5.11 แผนการสืบทอดตำแหน่ง (Succession Plan)

บริษัทมีแผนการคัดเลือกบุคลากรที่จะเข้ามารับผิดชอบในตำแหน่งงานบริหารระดับสูงที่สำคัญไว้ทุกตำแหน่งให้เป็นอย่างดีเหมาะสมและโปร่งใส โดยคณะกรรมการบริษัทเป็นผู้พิจารณาแต่งตั้งเพื่อให้มั่นใจว่าบริษัทได้ผู้บริหารที่มีความเป็นมืออาชีพ และบริหารงานได้โดยอิสระจากผู้ถือหุ้นรายใหญ่หรือผู้ถือหุ้นรายอื่นใด ทั้งนี้กระบวนการสรรหาผู้บริหารระดับสูงของบริษัท พิจารณาคัดเลือกผู้ที่มีความเหมาะสมด้านวิสัยทัศน์ คุณวุฒิ ประสบการณ์เข้าร่วมงานโดยผ่านขั้นตอนการประเมินที่มีศักยภาพสูงซึ่งทุกคนจะได้รับการพัฒนาตามแผนที่วางไว้เป็นรายบุคคล มีการมอบหมายงานที่ท้าทาย รวมทั้งหมุนเวียนงานเพื่อพัฒนาทักษะการเป็นผู้นำ และความรอบรู้ในงานทุกแบบกับพนักงานทุกระดับให้มีความพร้อมในการทดแทนกรณีที่มีตำแหน่งงานว่างลง รวมถึงการดำเนินงานสานต่ออย่างทันท่วงที

อีกทั้ง คณะกรรมการบริษัท กำหนดให้กรรมการผู้จัดการทำการพัฒนาบุคลากรในองค์กรเพื่อเตรียมความพร้อมในการสืบทอดตำแหน่งในกรณีที่ตนไม่สามารถปฏิบัติหน้าที่ได้

จริยธรรมทางธุรกิจ

บริษัทได้คัดเลือกคณะกรรมการบริษัท และผู้บริหาร ซึ่งมีความรู้ ความสามารถ และมีประสบการณ์ในธุรกิจโดยมีนโยบายในการบริหารด้วยความซื่อสัตย์สุจริต มีจริยธรรม ซึ่งรวมถึงความยุติธรรม และคุณธรรมเป็นหลัก มีความตั้งใจที่จะดำเนินธุรกิจอย่างต่อเนื่อง มีความสัมพันธ์กับผู้มีส่วนได้เสียทุกฝ่ายที่เกี่ยวข้อง มีความเข้าใจ และรับผิดชอบต่อสาธารณชน

คณะกรรมการส่งเสริมให้จัดทำจรรยาบรรณที่เป็นลายลักษณ์อักษร เพื่อให้กรรมการ ผู้บริหาร และพนักงานทุกคนเข้าใจมาตรฐานด้านจรรยาบรรณที่บริษัทใช้ในการดำเนินธุรกิจ และติดตามให้มีการปฏิบัติตามจรรยาบรรณดังกล่าวอย่างจริงจัง พร้อมทั้งได้ทำการทบทวนเป็นประจำทุกปี

โดยบริษัทได้จัดทำจรรยาบรรณ และข้อพึงปฏิบัติของพนักงาน ประกาศให้กับกรรมการ ผู้บริหาร และพนักงานลงนามรับทราบเพื่อใช้เป็นแนวทางในการปฏิบัติ โดยมีฝ่ายจัดการรับผิดชอบในการดูแลให้พนักงานที่อยู่ใต้บังคับบัญชาทุกคนปฏิบัติตามข้อกำหนดต่างๆ อย่างเคร่งครัด ซึ่งสามารถดูข้อมูลเพิ่มเติมได้ในหัวข้อจรรยาบรรณบริษัท ที่ <http://www.siamfood.co.th/conduct-th.html>

9.2 คณะกรรมการชุดย่อย

โครงสร้างการจัดการของบริษัท ประกอบด้วยคณะกรรมการบริษัท และคณะกรรมการชุดย่อย 5 ชุด ได้แก่ คณะกรรมการตรวจสอบ คณะกรรมการกำหนดค่าตอบแทนและสรรหา คณะกรรมการกำกับดูแลกิจการที่ดี คณะกรรมการบริหารความเสี่ยง และคณะกรรมการบริหาร โดยแต่ละคณะมีรายชื่อ และขอบเขตหน้าที่ความรับผิดชอบเป็นไปตามที่ระบุไว้ในหัวข้อที่ 8 โครงสร้างการจัดการ และหัวข้อที่ 9.1 การกำกับดูแลกิจการที่ดี หมวดที่ 5.5 คณะกรรมการชุดย่อย

9.3 การสรรหากรรมการ กรรมการอิสระ กรรมการตรวจสอบ และผู้บริหาร

1) กรณีที่กรรมการ และกรรมการอิสระ ครบวาระหรือทดแทนตำแหน่งที่ว่างลงด้วยเหตุอื่นที่ประชุมคณะกรรมการบริษัท จะเป็นผู้พิจารณาสรรหากรรมการทดแทน โดยผ่านคณะกรรมการกำหนดค่าตอบแทนและสรรหา โดยคณะกรรมการบริษัท จะพิจารณาคัดสรรบุคคลผู้มีคุณวุฒิ ความรู้ ความสามารถ และประสบการณ์การทำงานที่เกี่ยวข้อง รวมทั้งมีคุณสมบัติตามมาตรา 68 แห่งพระราชบัญญัติบริษัทมหาชนจำกัด พ.ศ. 2535 และตามประกาศคณะกรรมการกำกับหลักทรัพย์และตลาดหลักทรัพย์ที่เกี่ยวข้อง เพื่อประโยชน์ต่อการดำเนินงานของบริษัท ให้มีประสิทธิภาพ จากนั้นจึงนำเสนอที่ประชุมผู้ถือหุ้นเพื่อพิจารณาแต่งตั้ง ตามหลักเกณฑ์และวิธีการดังต่อไปนี้

1. ผู้ถือหุ้นคนหนึ่งมีคะแนนเสียงเท่ากับหนึ่งหุ้นต่อหนึ่งเสียง
2. ผู้ถือหุ้นแต่ละคนจะต้องใช้คะแนนเสียงที่มีอยู่ทั้งหมดตาม 1. เลือกตั้งบุคคลเดียวหรือหลายคนเป็นกรรมการก็ได้ แต่จะแบ่งคะแนนเสียงให้แก่ผู้ใดมากน้อยเพียงใดไม่ได้
3. บุคคลซึ่งได้รับคะแนนเสียงสูงสุดตามลำดับลงมา เป็นผู้ได้รับการเลือกตั้งเป็นกรรมการเท่าจำนวนกรรมการที่จะพึงมีหรือพึงเลือกได้ในครั้งนั้น ในกรณีที่บุคคลซึ่งได้รับการเลือกตั้งในลำดับถัดลงมา มีคะแนนเสียงเท่ากันเกินจำนวนกรรมการที่พึงมีหรือพึงเลือกตั้งในครั้งนั้น ให้ผู้เป็นประธานเป็นผู้ออกเสียงชี้ขาด

สำหรับการสรรหาคัดเลือกบุคคลเข้าดำรงตำแหน่งผู้บริหาร คณะกรรมการบริษัท จัดให้มีการติดตามความคืบหน้าแผนสืบทอดตำแหน่งที่ครอบคลุมตำแหน่งกรรมการผู้จัดการ และผู้บริหารระดับสูง เพื่อให้มั่นใจว่าบริษัท มีผู้บริหารที่มีความรู้ ความสามารถ สามารถสืบทอดตำแหน่งที่สำคัญต่อไปในอนาคต

2) หลักเกณฑ์ในการคัดเลือกกรรมการอิสระ และกรรมการตรวจสอบ

บริษัทได้กำหนดหลักเกณฑ์ในการคัดเลือกกรรมการอิสระ และกรรมการตรวจสอบ จากคุณสมบัติของผู้ที่จะได้รับการแต่งตั้งเข้าเป็นกรรมการอิสระ กรรมการตรวจสอบ ของบริษัทโดยต้องมีคุณสมบัติดังต่อไปนี้

1. ถือหุ้นไม่เกินร้อยละ 1 ของทุนชำระแล้วของบริษัท บริษัทในเครือ บริษัทร่วม บริษัทที่เกี่ยวข้อง ทั้งนี้ให้นับรวมหุ้นที่ถือ โดยผู้ที่เกี่ยวข้องด้วย
2. ไม่เป็น หรือ เคยเป็นกรรมการที่มีส่วนร่วมบริหารงาน ลูกจ้าง พนักงานที่ปรึกษาที่ได้เงินเดือนประจำ หรือผู้มีอำนาจควบคุมบริษัท บริษัทใหญ่ บริษัทย่อย บริษัทร่วม บริษัทย่อยลำดับเดียวกัน ผู้ถือหุ้นรายใหญ่ หรือผู้มีอำนาจควบคุม เว้นแต่ได้พ้นจากลักษณะดังกล่าวแล้วไม่น้อยกว่า 2 ปีก่อนได้รับการแต่งตั้ง
3. ไม่มี หรือ เคยมีความสัมพันธ์ทางธุรกิจหรือให้บริการทางวิชาชีพ กับบริษัท บริษัทใหญ่ บริษัทย่อย บริษัทร่วม ผู้ถือหุ้นรายใหญ่ หรือผู้มีอำนาจควบคุม ในลักษณะที่อาจขัดขวางการใช้จรรยาบรรณอย่างอิสระของตน รวมทั้งไม่เป็นหรือเคยเป็นผู้ถือหุ้นรายใหญ่ หรือผู้มีอำนาจควบคุม ของผู้ที่มีความสัมพันธ์ทางธุรกิจกับบริษัท บริษัทใหญ่ บริษัทย่อย บริษัทร่วม ผู้ถือหุ้นรายใหญ่ หรือผู้มีอำนาจควบคุม เว้นแต่ได้พ้นจากลักษณะดังกล่าวไม่น้อยกว่า 2 ปีก่อนได้รับการแต่งตั้ง โดยความสัมพันธ์ดังกล่าวหมายความถึงความสัมพันธ์ดังต่อไปนี้
 - 3.1 รายการธุรกรรมปกติ รายการเกี่ยวกับสินทรัพย์ บริการ รายการให้หรือรับความช่วยเหลือทางการเงิน เกิน 20 ล้านบาท หรือ 3% ของสินทรัพย์ที่มีตัวตนสุทธิแล้วแต่จำนวนใดต่ำกว่า
 - 3.2 การให้บริการทางวิชาชีพอื่น เช่น ที่ปรึกษาทางการเงิน, ที่ปรึกษากฎหมาย, การประเมินราคาทรัพย์สิน เกิน 2 ล้านบาทต่อปี

ทั้งนี้ ในกรณีที่ความสัมพันธ์ทางธุรกิจ หรือบริการทางวิชาชีพ เกินมูลค่าดังกล่าว ต้องได้รับอนุมัติจากคณะกรรมการว่า การมีความสัมพันธ์ทางธุรกิจ หรือบริการทางวิชาชีพไม่มีผลกระทบต่อปฏิบัติหน้าที่ และการให้ความเห็นที่เป็นอิสระ รวมทั้งได้เปิดเผยความเห็นดังกล่าวของคณะกรรมการในแบบ 56-1 รายงานประจำปี และหนังสือเชิญประชุม (กรณีต่อวาระ)

4. ไม่เป็น หรือเคยเป็นผู้สอบบัญชีของบริษัท บริษัทใหญ่ บริษัทย่อย บริษัทร่วม ผู้ถือหุ้นรายใหญ่ หรือผู้มีอำนาจควบคุม รวมทั้งไม่เป็น ผู้ถือหุ้นใหญ่ ผู้มีอำนาจควบคุม หรือหุ้นส่วนของสำนักงานสอบบัญชีที่มีผู้สอบบัญชีดังกล่าวสังกัดอยู่ เว้นแต่ได้พ้นจากลักษณะดังกล่าวไม่น้อยกว่า 2 ปีก่อนได้รับการแต่งตั้ง
5. ไม่มีความสัมพันธ์ทางสายโลหิต หรือโดยการจดทะเบียนตามกฎหมาย กล่าวคือไม่มีความสัมพันธ์ในลักษณะที่เป็น บิดามารดา คู่สมรส พี่น้อง และบุตร รวมทั้งคู่สมรสของบุตรของผู้บริหาร ผู้ถือหุ้นใหญ่ ผู้มีอำนาจควบคุม หรือบุคคลที่จะได้รับการเสนอให้เป็นผู้บริหารหรือผู้มีอำนาจควบคุมของบริษัท หรือบริษัทย่อย
6. ไม่เป็นกรรมการที่ได้รับแต่งตั้งเพื่อเป็นตัวแทนกรรมการของบริษัท ผู้ถือหุ้นใหญ่ หรือผู้ถือหุ้นที่เป็น ผู้ที่เกี่ยวข้องกับผู้ถือหุ้นใหญ่ของบริษัท
7. ไม่มีลักษณะอื่นใดที่ทำให้ไม่สามารถให้ความเห็นอย่างเป็นอิสระเกี่ยวกับการดำเนินงานของบริษัท
8. กรณีได้รับมอบหมายจากคณะกรรมการให้ตัดสินใจเรื่องการค้าเงินกิจการของบริษัท บริษัทใหญ่ บริษัทย่อย บริษัทร่วม และบริษัทย่อยลำดับเดียวกัน ผู้ถือหุ้นรายใหญ่ หรือผู้มีอำนาจควบคุม โดยมีการตัดสินใจในรูปแบบองค์คณะ (Collective Decision) สามารถทำได้ โดยกรรมการอิสระรายนั้นต้องไม่เป็นการตรวจสอบด้วย
9. สามารถดำรงตำแหน่งกรรมการที่ไม่มีส่วนร่วมบริหารงานหรือกรรมการอิสระของบริษัทในกลุ่มได้ แต่ต้องเปิดเผยข้อมูลเกี่ยวกับการดำรงตำแหน่งกรรมการอิสระในกลุ่มและค่าตอบแทนรวมที่ได้รับจากกลุ่มบริษัท ในแบบ 56-1 และรายงานประจำปี (ไม่ต้องเปิดเผยค่าตอบแทนแยกรายบริษัท)

9.4 นโยบายการไปดำรงตำแหน่งกรรมการที่บริษัทอื่นของกรรมการผู้จัดการ

บริษัทได้กำหนดนโยบายให้กรรมการผู้จัดการรายงานการไปดำรงตำแหน่งกรรมการในบริษัทอื่นที่ไม่ใช่บริษัทย่อย และบริษัทร่วมให้กับคณะกรรมการทราบโดยไม่ชักช้า

9.5 การกำกับดูแลการดำเนินงานของบริษัทย่อยหรือบริษัทร่วม

บริษัทกำกับดูแลการดำเนินงานของบริษัทย่อยและบริษัทร่วม โดยการส่งกรรมการ และผู้บริหารของบริษัทเข้าเป็นกรรมการ เพื่อร่วมกำหนดนโยบายและบริหารงาน พร้อมทั้งสอบถาม ตรวจสอบ และประเมินประเด็นความเสี่ยงที่อาจเกิดผลกระทบต่อบริษัท เพื่อหาวิธีแก้ไขในบริษัทย่อย และบริษัทร่วม ดังนี้

บริษัท ควอลิตี้ โพน์แอปเปิล โปรดักส์ จำกัด "บริษัทย่อย"

1. นายเกียรติชัย	เมฆานนท์ชัย	ประธานกรรมการ
2. นายประเสริฐ	เมฆวัฒน์นา	รองประธานกรรมการ
3. นายสิทธิชัย	ชัยเกรียงไกร	กรรมการ
4. นายเกรม แอนโทนี่	ค้อกซ	กรรมการ และกรรมการผู้จัดการ
5. นายเกียรติศักดิ์	เลิศศิริอมร	กรรมการ

บริษัท อาหารสยาม (2513) จำกัด "บริษัทย่อย"

1. นางฉวีวรรณ	จันทนภุมมะ	ประธานกรรมการ
2. นางนิดดา	ธีระวัฒน์ชัย	กรรมการ
3. นายเกียรติศักดิ์	เลิศศิริอมร	กรรมการ

บริษัท ฮีสเทิร์น ซีบอร์ด อินดัสเตรียล เอสเตท (ระยอง) จำกัด "บริษัทร่วม"

1. นายเกียรติชัย	เมฆานนท์ชัย	ประธานกรรมการ
2. นายสิทธิชัย	ชัยเกรียงไกร	กรรมการ
3. นายเกียรติศักดิ์	เลิศศิริอมร	กรรมการ

9.6 การดูแลเรื่องการรั่วข้อมูลภายใน

บริษัทได้มีการเปิดเผยสารสนเทศที่ถูกต้อง เชื่อถือได้ และทันเวลาอย่างสม่ำเสมอ ให้กับผู้ถือหุ้น นักลงทุน นักวิเคราะห์หลักทรัพย์ตลอดจนบุคคลทั่วไป รวมทั้งเมื่อผู้บริหารมีการเปลี่ยนแปลงการซื้อขายหุ้นตามข้อกำหนดของสำนักงานคณะกรรมการกำกับหลักทรัพย์และตลาดหลักทรัพย์ ได้มีการรายงานข้อมูลให้กับหน่วยงานกำกับดูแลทราบตลอดเวลาโดยเคร่งครัด โดยถือเป็นจริยธรรมของผู้บริหาร

ในการกำกับดูแลเรื่องการรั่วข้อมูลภายในของบริษัทนั้น บริษัทได้กำหนดไว้ในข้อบังคับการทำงานของพนักงานทุกระดับในหมวดวินัยและโทษทางวินัยกำหนดว่า "พนักงานผู้ใดเปิดเผยข้อมูลข่าวสารอันเป็นความลับของบริษัทให้บุคคลอื่นทราบถือว่าพนักงานผู้นั้นกระทำความผิดวินัย" และต้องได้รับโทษตามลักษณะแห่งความผิด

ทั้งนี้ คณะกรรมการได้กำหนดเป็นนโยบายที่สำคัญที่ไม่ให้กรรมการ ผู้บริหาร และพนักงานใช้โอกาสหรือข้อมูลที่ทราบหาผลประโยชน์ส่วนตน หรือทำธุรกิจที่เกี่ยวข้อง รวมทั้งไม่ใช่ข้อมูลภายในเพื่อประโยชน์ของตนและบุคคลอื่นในการซื้อขายหุ้นของบริษัท ทั้งนี้ บริษัทได้กำหนดโทษสำหรับกรณีที่มีการฝ่าฝืนในการนำข้อมูลภายในของบริษัทไปใช้เพื่อประโยชน์ส่วนตัวไว้ในระเบียบของบริษัท

9.7 ค่าตอบแทนผู้สอบบัญชี

ค่าตอบแทนที่บริษัทจ่ายให้แก่บริษัทผู้สอบบัญชี ระหว่างเดือนตุลาคม 2561 - กันยายน 2562 เป็นค่าสอบบัญชี และค่าสอบทานรายไตรมาสรวม 3 ไตรมาส รวมทั้งสิ้น 1,525,000 บาท และค่าใช้จ่ายอื่น จำนวน 30,600 บาท รวมเป็นเงินจำนวน 1,555,600 บาท

9.8 ระดับความเข้าใจและการนำหลักการกำกับดูแลกิจการที่ดีสำหรับบริษัทจดทะเบียนปี 2560 ไปปรับใช้

คณะกรรมการตระหนักถึงบทบาทหน้าที่ในฐานะผู้นำขององค์กร โดยในปี 2560 คณะกรรมการได้รับฟังคำบรรยายหลักการกำกับดูแลกิจการที่ดีสำหรับบริษัทจดทะเบียน ปี 2560 (Corporate Governance Code : CG Code) และเข้าใจประโยชน์ หลักปฏิบัติในการนำไปใช้สร้างคุณค่าให้แก่กิจการอย่างยั่งยืนเป็นอย่างดี รวมทั้งได้มอบหมายให้ฝ่ายจัดการประเมินผลการปฏิบัติตามหลักปฏิบัติใน CG Code แต่ละข้อ เพื่อให้มั่นใจว่าผลการปฏิบัติมีความเหมาะสมหรือมีแผนพัฒนาให้เหมาะสมกับธุรกิจได้อย่างต่อเนื่อง อย่างน้อยปีละ 1 ครั้ง

ซึ่งปี 2562 คณะกรรมการได้ทบทวนพันธกิจ และวิสัยทัศน์องค์กร ให้สอดคล้องกับวัตถุประสงค์และเป้าหมายหลักในการขับเคลื่อนองค์กรอย่างยั่งยืน ด้วยการนำเทคโนโลยี และนวัตกรรมใหม่ๆ มาใช้ในการคิดค้นพัฒนาและปรับปรุงผลิตภัณฑ์ใหม่ๆ อย่างสม่ำเสมอ รับผิดชอบต่อสังคมและสิ่งแวดล้อม ยึดหลักการบริหารงานภายใต้หลักธรรมาภิบาลหลักจริยธรรม ซื่อสัตย์ในการทำธุรกิจ สามารถสร้างความพึงพอใจให้แก่ผู้มีส่วนได้เสียอย่างต่อเนื่อง เป็นต้น

9.9 การปฏิบัติตามหลักการกำกับดูแลกิจการที่ดีในเรื่องอื่นๆ

การประชุมคณะกรรมการ

การประชุมจะกำหนดวันเวลา และวาระการประชุมล่วงหน้าในรอบ 1 ปี ซึ่งจะมีการประชุม 1 - 3 เดือนต่อครั้ง เพื่อให้คณะกรรมการและผู้บริหารทุกคนทราบ เพื่อจัดเวลา และเตรียมการประชุมได้อย่างมีประสิทธิภาพ โดยปกติในการประชุมแต่ละครั้งจะใช้เวลาประมาณ 1.5 - 2 ชั่วโมง ที่สำนักงานใหญ่ของบริษัท

การส่งเอกสารประชุม

ฝ่ายจัดการจะส่งหนังสือเชิญประชุมและระเบียบวาระการประชุม พร้อมด้วยเอกสารที่เกี่ยวข้องก่อนการประชุมล่วงหน้า 5 - 7 วัน เพื่อให้คณะกรรมการบริษัท มีเวลาศึกษาข้อมูลอย่างเพียงพอ ที่จะวิเคราะห์หรือพิจารณาในเรื่องต่างๆ ก่อนเข้าร่วมประชุม หากกรรมการผู้ใดต้องการสารสนเทศ เพิ่มเติมให้ติดต่อขอได้จากกรรมการผู้จัดการหรือ เลขานุการบริษัท ในปีที่ผ่านมา คณะกรรมการบริษัทมีการจัดประชุมรวม 7 ครั้ง และมีการประชุมคณะกรรมการชุดย่อยตามความจำเป็น โดยการเข้าร่วมประชุมของคณะกรรมการบริษัทแต่ละท่านสรุปได้ดังนี้

รายชื่อ	การประชุม							สามัญผู้ถือหุ้นประจำปี 2562
	คณะกรรมการบริษัท	คณะกรรมการตรวจสอบ	คณะกรรมการบริหาร	คณะกรรมการกำหนดค่าตอบแทนและสรรหา	คณะกรรมการกำกับดูแลกิจการที่ดี	คณะกรรมการบริหารความเสี่ยง		
1 นายเทียร เมฆานนท์ชัย	7/7	-	11/11	-	-	-	1/1	
2 นายประสิทธิ์ โฆวิไลกุล	7/7	4/4	-	2/2	2/2	-	1/1	
3 นายประเสริฐ เมฆวัฒนา	6/7	-	10/11	2/2	-	-	1/1	
4 นายสิทธิชัย ชัยเกรียงไกร	6/7	-	10/11	2/2	-	-	1/1	
5 นายศิริพล ยอดเมืองเจริญ	6/7	-	10/11	-	-	4/4	1/1	
6 นายอนันต์ ดาไลดม	6/7	-	-	2/2	-	-	1/1	
7 นายชัย จรุงนาภิบาล	6/7	4/4	-	-	-	4/4	1/1	
8 นางฉวีวรรณ จันทนภุมมะ	7/7	-	10/11	-	2/2	-	1/1	
9 พลตำรวจเอกกฤษณะ ผลอนันต์	7/7	4/4	-	-	2/2	-	1/1	
10 นางนิตดา ธีระวัฒน์ชัย	7/7	-	11/11	-	-	-	1/1	
11 นางสาวพรพิมล เชิดชูชัย	7/7	-	10/11	-	-	-	1/1	
12 นายเกรม แอนโทนี่ ค็อกซ์	7/7	-	11/11	-	-	4/4	1/1	

บริษัทได้มีการจัดบันทึกการประชุมเป็นลายลักษณ์อักษรและมีรายละเอียดชัดเจน จัดเก็บรายงานการประชุมที่ผ่านการรับรองจากคณะกรรมการ พร้อมให้คณะกรรมการและผู้ที่เกี่ยวข้องตรวจสอบได้

นอกจากนี้ตามแนวทางหลักการกำกับดูแลกิจการที่ดี คณะกรรมการบริษัทกำหนดให้มีการประชุมร่วมกันระหว่างกรรมการอิสระและกรรมการที่ไม่ได้เป็นผู้บริหาร เป็นประจำอย่างน้อยปีละ 1 ครั้ง เพื่อให้มีโอกาสอภิปรายประเด็นหรือแสดงข้อคิดเห็นเกี่ยวกับการบริหารจัดการในเรื่องที่สนใจอย่างอิสระ

โดยปี 2562 มีการประชุมร่วมกันจำนวน 1 ครั้ง

10. ความรับผิดชอบต่อสังคมของกิจการ

รายงานผลการดำเนินงาน CSR ปี 2562



สารจากผู้บริหาร/นโยบายบริษัทในรอบปี 2562

บริษัท อาหารสยาม จำกัด (มหาชน) เชื่อว่าเราเป็นสมาชิกของชุมชนที่ดีเยี่ยม เราจึงมุ่งมั่นในการดำเนินธุรกิจโดยยึดหลักจริยธรรม ให้ความสำคัญต่อผู้มีส่วนได้เสีย ทั้ง ลูกค้า ผู้ถือหุ้น พนักงาน เกษตรกร ผู้ส่งมอบ ผู้รับเหมา ชุมชน สังคม และภาครัฐ

บริษัทมุ่งมั่นในการผลิตสินค้าอาหารที่มีคุณภาพสูงและปลอดภัยต่อการบริโภค เรายึดมั่นในการปรับปรุงคุณภาพชีวิตของพนักงานและชาวไร่ ให้ความร่วมมือและมีส่วนร่วมในการพัฒนาชุมชนท้องถิ่น เราปฏิบัติตามสอดคล้องกับกฎหมายและข้อกำหนดแห่งชาติ และพยายามอย่างยิ่งในการปฏิบัติให้สอดคล้องตามความต้องการด้านมาตรฐานของลูกค้า

ที่ อาหารสยาม เราประสบความสำเร็จในการดำเนินธุรกิจโดยยึดมั่นในหลักธรรมาภิบาล มีความเป็นอันหนึ่งอันเดียวกันกับเกษตรกร และคู่ค้าที่เกี่ยวข้อง นี่คือนโยบายหลักขององค์กร

บริษัทดำเนินธุรกิจบนพื้นฐานหลักการของ CSR (Corporate Social Responsibility) ในการทำให้เกิดความสมดุลอย่างยั่งยืนของเศรษฐกิจ สังคม และสิ่งแวดล้อม โปรแกรม CSR ของบริษัท เริ่มดำเนินการมาตั้งแต่ปี 2554 และมีการกำหนดข้อพึงปฏิบัติ (Code Of Conduct) สำหรับพนักงานทุกคนยึดถือและปฏิบัติตาม เราเชื่อมั่นว่าการปฏิบัติตามหลักการเหล่านี้จะทำให้ธุรกิจของบริษัทดำเนินต่อไปอย่างยั่งยืนและเติบโตได้ในระยะยาว

(นายเกรม แอนโทนี่ ค็อกซ์)

กรรมการผู้จัดการ

บริษัท อาหารสยาม จำกัด (มหาชน)

การดำเนินงานด้านความรับผิดชอบต่อสังคมตามมาตรฐาน CSR-DIW

บริษัท อาหารสยาม จำกัด (มหาชน) ยึดมั่นดำเนินธุรกิจตามหลักการค้ากับดูแลองค์กรที่ดี มีธรรมาภิบาล ตระหนักถึงความสำคัญของการดำเนินงานธุรกิจด้วยความรับผิดชอบต่อสังคม ชุมชน และสิ่งแวดล้อม เพื่อสร้างความสุขที่ยั่งยืนให้กับผู้มีส่วนได้เสียทั้งหมด เราปฏิบัติตามมาตรฐานความรับผิดชอบต่อสังคม (Corporate Social Responsibility) ซึ่งเทียบเท่ามาตรฐาน ISO 26000 และปฏิบัติตามหลักการเหล่านี้มาอย่างต่อเนื่องตั้งแต่ปี 2554 เพื่อมุ่งสู่การพัฒนาอย่างยั่งยืน

การดำเนินงาน CSR ในปี 2562

- การปฏิบัติตามมาตรฐาน CSR-DIW

บริษัทมีการประเมินทบทวนสถานะของการปฏิบัติตามมาตรฐาน CSR-DIW ทุกปี ซึ่งปี 2562 นี้ พบว่า บริษัทปฏิบัติตาม สอดคล้องกับหัวข้อหลัก 100% ใน 5 จาก 7 หัวข้อหลักของมาตรฐาน ส่วน 2 หัวข้อหลักที่ไม่ได้ 100% เนื่องจากข้อย่อย บางข้อเป็นเรื่องที่ไม่เกี่ยวข้องกับบริษัท

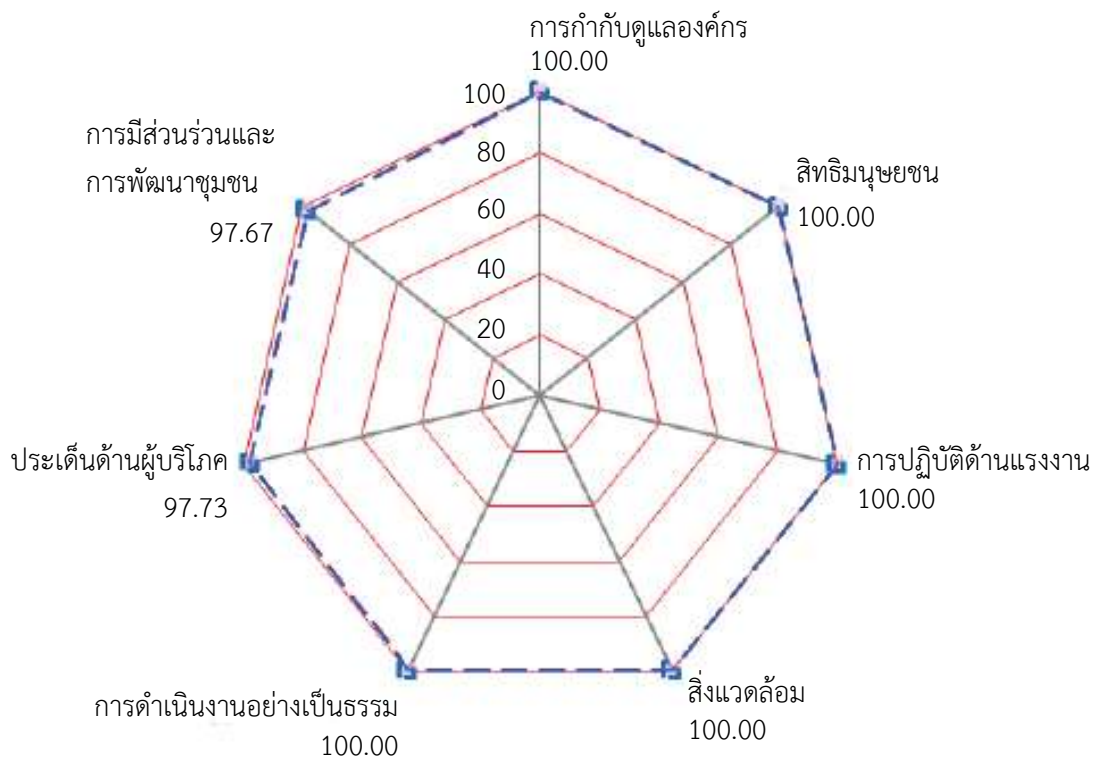

— — ร้อยละข้อกำหนดที่ปฏิบัติได้ปัจจุบัน (ปี 2562)

จากการดำเนินงาน CSR อย่างต่อเนื่อง ทำให้บริษัทได้รับเกียรติบัตรและโล่รางวัล CSR-DIW Continuous จาก กรมโรงงานอุตสาหกรรม เมื่อวันที่ 23 กันยายน 2562





- CSR เพื่อความยั่งยืนขององค์กร

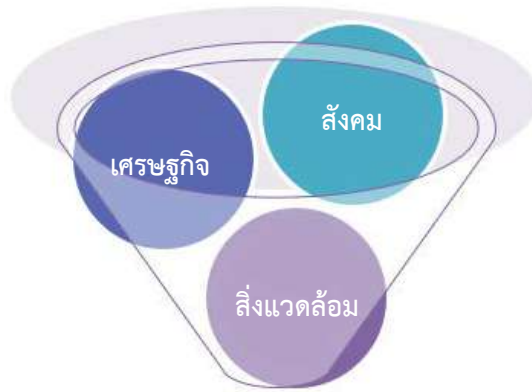

ความยั่งยืน บมจ. อาหารสยาม

ความยั่งยืนด้านเศรษฐกิจ :

บริษัทดำเนินธุรกิจภายใต้หลักธรรมาภิบาล พัฒนาเศรษฐกิจอย่างยั่งยืน มีความสมดุล กระจายความมั่นคง เพื่อการเจริญเติบโตในระยะยาว มุ่งมั่นในการพัฒนาสินค้าใหม่ๆ ที่มีคุณภาพและได้มาตรฐานตามที่ลูกค้าต้องการ เพื่อสร้างความพึงพอใจสูงสุดให้กับลูกค้า ซึ่งรวมถึงผู้บริโภค คู่ค้า ผู้ส่งมอบวัตถุดิบ งานบริการ พนักงาน และผู้ถือหุ้น

- บริษัทมีการผลิตผลิตภัณฑ์ขนุนอ่อนบรรจุกระป๋องซึ่งเป็นผลิตภัณฑ์ใหม่เพื่อขยายตลาดในต่างประเทศ



- จัดอบรมการทำสบู่เพื่อให้พนักงานสามารถนำไปทำเป็นอาชีพเสริมเพิ่มรายได้



- รับซื้อผลผลิตทางการเกษตรของโรงเรียนบ้านตาลดำ ซึ่งเป็นโรงเรียนในชุมชนใกล้โรงงานของบริษัท



ความยั่งยืนด้านสิ่งแวดล้อม :

เพื่อให้บรรลุผลการพัฒนาที่ยั่งยืน สิ่งสำคัญคือ ต้องทำความเข้าใจกับความสมดุลระหว่างการเติบโตทางเศรษฐกิจ และคุณค่าด้านสิ่งแวดล้อม ดังนั้นบริษัทจึงมีการจัดการด้านสิ่งแวดล้อม โดยกำหนดนโยบายด้านสิ่งแวดล้อม ให้พนักงานทุกคนถือปฏิบัติ จัดตั้งคณะทำงานโครงการอนุรักษ์พลังงาน เพื่อจัดการทรัพยากรอย่างคุ้มค่า อย่างมีประสิทธิภาพ และเผื่อระวังถึงผลกระทบที่อาจเกิดต่อสิ่งแวดล้อมจากการดำเนินธุรกิจอย่างสม่ำเสมอ เพื่อลดผลกระทบให้มากที่สุด

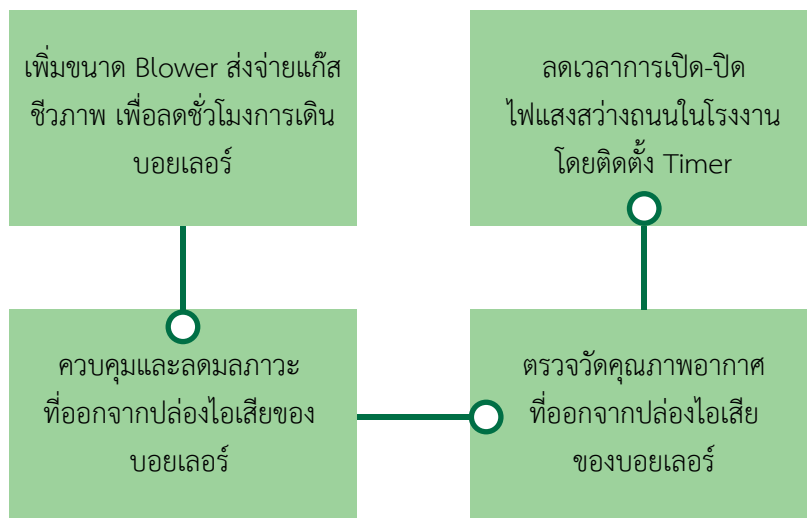

- เพิ่มขนาด Blower ส่งจ่ายแก๊สชีวภาพเพื่อลดชั่วโมงการเดินเครื่องบอยเลอร์ สามารถประหยัดพลังงานไฟฟ้าได้ 59,839 kWh/year



- ควบคุมและลดมลภาวะที่ออกจากปล่องไอเสียของบอยเลอร์ โดยการทำความสะอาดท่อไฟเล็ก
- ตรวจสอบการทำงานของระบบ wet scrubber ล้างทำความสะอาดอุโมงค์ wet scrubber และ setting pool

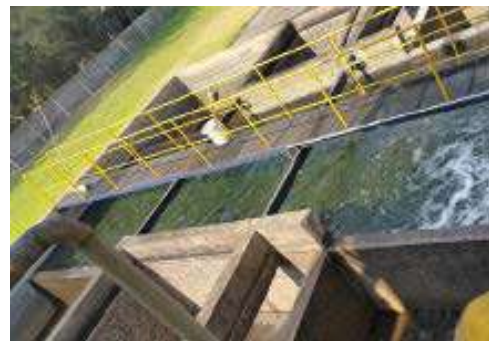

- ตรวจสอบวัดคุณภาพอากาศที่ออกจากปล่องไอเสียของบอยเลอร์ (หม้อไอน้ำ 1 ใช้ไบโอแก๊สเป็นเชื้อเพลิง, หม้อไอน้ำ 2 และ 3 ใช้ถ่านหินเป็นเชื้อเพลิง)



ผลการตรวจวัดคุณภาพอากาศที่ออกจากปล่องไอเสียของบอยเลอร์ ผ่านเกณฑ์มาตรฐาน

ลำดับ	พื้นที่ตรวจวัด	ดัชนีวิเคราะห์	ผลวิเคราะห์	ค่ามาตรฐาน(1)	หน่วย	เทียบเกณฑ์มาตรฐาน
1	ปล่องหม้อไอน้ำ 1	ปริมาณฝุ่นละออง (TSP)	82.64	240	mg/m ³	ผ่าน
		ซัลเฟอร์ไดออกไซด์ (SO ₂)	462.53	950	ppm	ผ่าน
		ออกไซด์ของไนโตรเจน (NO _x)	180.20	200	ppm	ผ่าน
		คาร์บอนมอนอกไซด์ (CO)	409	690	ppm	ผ่าน
		ค่าความทึบแสง (Opacity)	5.00	10 ⁽²⁾	ppm	ผ่าน

ลำดับ	พื้นที่ตรวจวัด	ดัชนีวิเคราะห์	ผลวิเคราะห์	ค่ามาตรฐาน(1)	หน่วย	เทียบเกณฑ์มาตรฐาน
1	ปล่องหม้อไอน้ำ 2	ปริมาณฝุ่นละออง (TSP)	93.66	320	mg/m ³	ผ่าน
		ซัลเฟอร์ไดออกไซด์ (SO ₂)	89.76	700	ppm	ผ่าน
		ออกไซด์ของไนโตรเจน (NO _x)	25.63	400	ppm	ผ่าน
		คาร์บอนมอนอกไซด์ (CO)	287	690	ppm	ผ่าน
		ค่าความทึบแสง (Opacity)	5.00	10 ⁽²⁾	ppm	ผ่าน
2	ปล่องหม้อไอน้ำ 3	ปริมาณฝุ่นละออง (TSP)	110.23	320	mg/m ³	ผ่าน
		ซัลเฟอร์ไดออกไซด์ (SO ₂)	85.16	700	ppm	ผ่าน
		ออกไซด์ของไนโตรเจน (NO _x)	56.24	400	ppm	ผ่าน
		คาร์บอนมอนอกไซด์ (CO)	323	690	ppm	ผ่าน
		ค่าความทึบแสง (Opacity)	5.00	10 ⁽²⁾	ppm	ผ่าน

หมายเหตุ :⁽¹⁾ ประกาศกระทรวงอุตสาหกรรม พ.ศ. 2549 เรื่องกำหนดค่าปริมาณสารเจือปนในอากาศที่ระบายออกจากโรงงาน

⁽²⁾ ประกาศกระทรวงอุตสาหกรรม เรื่อง กำหนดค่าปริมาณเขม่าควันที่เจือปนในอากาศที่ระบายออกจากปล่องของหม้อไอน้ำของโรงงาน

- ลดเวลาการเปิด - ปิดไฟแสงสว่างถนนในโรงงานโดยติดตั้ง Timer สามารถประหยัดพลังงานไฟฟ้าได้ 7,227 kWh



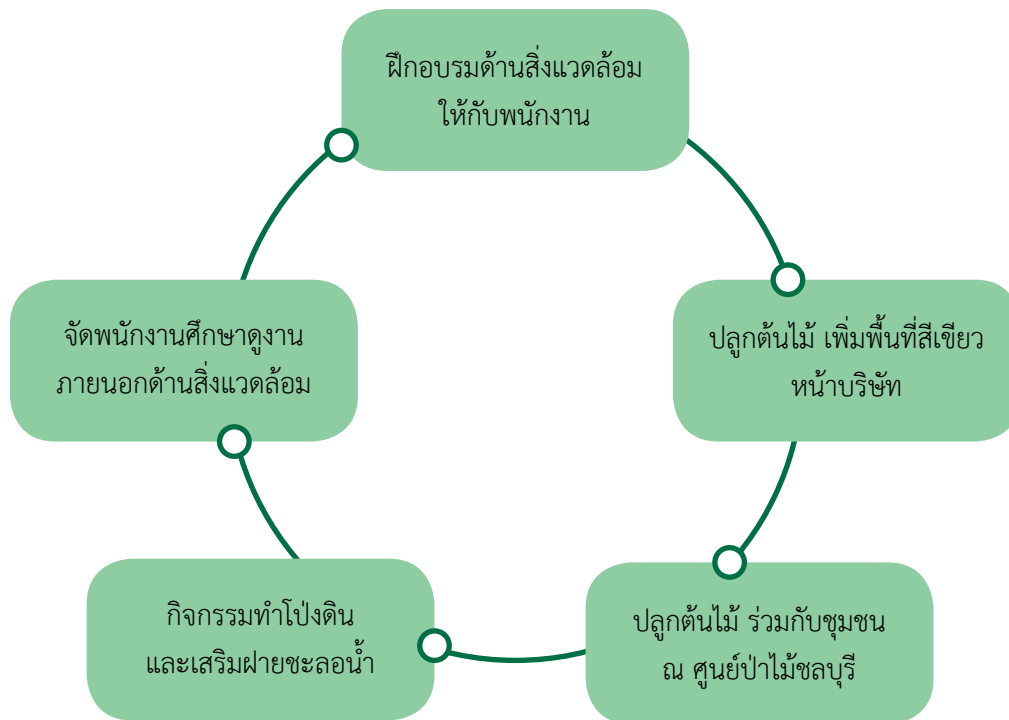

- สร้างความตระหนักให้กับพนักงาน ด้านสิ่งแวดล้อม โดยฝึกอบรมด้านสิ่งแวดล้อมให้กับพนักงานภายในองค์กร



- คณะทำงานโครงการอนุรักษ์พลังงานเข้าร่วมศึกษาดูงานภายนอก เรื่องการจัดการของเสียและการตัดแยะขยะตามหลักการ 3Rs



- กิจกรรมปลูกต้นไม้ เพิ่มพื้นที่สีเขียวหน้าบริษัท โดยดำเนินการต่อเนื่องทุกปี



- เข้าร่วมกิจกรรมกับชุมชน ปลูกต้นไม้ กับ ศูนย์ป่าไม้ชลบุรี ณ ป่าชุมชนบ้านสามแยกอ่างเวียง อ.บ้านบึง จ.ชลบุรี



- กิจกรรมทำโป่งดิน และเสริมฝายชะลอน้ำ วนอุทยานน้ำตกเขาเจ้าบ่อทอง อ.บ่อทอง จ.ชลบุรี



ความยั่งยืนด้านสังคม :

บริษัทให้ความสำคัญกับชุมชน จัดกิจกรรมการมีส่วนร่วมกับชุมชนและสังคม ผ่านโครงการต่างๆ ร่วมกับชุมชน ที่อยู่โดยรอบบริษัท เช่น ด้านการศึกษา ศิลปวัฒนธรรม ส่งเสริมรายได้ให้กับชุมชน ส่งเสริมกิจกรรมความปลอดภัย และสุขภาพ รวมถึงการดูแลสภาพแวดล้อม

- กิจกรรม Happy 8 เพื่อเสริมสร้างความสัมพันธ์และส่งเสริมสุขภาพด้านร่างกาย จิตใจ และอารมณ์ให้พนักงาน



- กิจกรรมท่องเที่ยวประจำปี เพื่อให้พนักงานได้ผ่อนคลายจากการทำงาน



- โครงการสัมมนาให้ความรู้ด้านโลจิสติกส์ให้กับนักศึกษามหาวิทยาลัยราชภัฏชลบุรี จ.สมุทรปราการ



- โครงการสนับสนุนทุนให้นักเรียนได้ไปทัศนศึกษานอกสถานที่ ณ ชายหาดบางแสน, สถาบันวิทยาศาสตร์ทางทะเล มหาวิทยาลัยบูรพา, วัดแสนสุข เมืองสวรรค์ แดนนรก จ.ชลบุรี



- ส่งเสริมบุคลากรให้มีจิตอาสา รวมถึงการสร้างโอกาสให้บุคลากรในองค์กรมีส่วนร่วมในการดำเนินงานกับสังคมและชุมชน



ปรับปรุงสนามเด็กเล่น
โรงเรียนบ้านตาลดำ
อ.บ้านบึง จ.ชลบุรี



กิจกรรมแห่เทียนพรรษาร่วมกับ
ชุมชนรอบๆ โรงงาน



โครงการปรับปรุงต่อยอดโครงการรับซื้อผลผลิต
ทางการเกษตรโรงเรียนบ้านตาลดำ อ.บ้านบึง จ.ชลบุรี
โดยจัดหาแหล่งน้ำไว้ใช้ในการเกษตรโรงเรียน



11. การควบคุมภายในและการบริหารความเสี่ยง

คณะกรรมการบริษัทได้รับทราบรายงานจากคณะกรรมการตรวจสอบเป็นประจำทุกไตรมาส

คณะกรรมการตรวจสอบได้สอบทานความเหมาะสมของระบบการควบคุมภายใน จากผลการปฏิบัติงานตรวจสอบของส่วนตรวจสอบภายใน กำกับดูแลและติดตามให้หน่วยงานผู้รับการตรวจได้ปรับปรุงและแก้ไข พร้อมทั้งให้ข้อเสนอแนะต่อฝ่ายจัดการเพื่อพิจารณาปรับปรุง แก้ไข และป้องกันตามควรแก่กรณี และทำการติดตามความคืบหน้าของการปรับปรุงอย่างต่อเนื่อง

ส่วนตรวจสอบภายในซึ่งขึ้นตรงต่อคณะกรรมการตรวจสอบ มีการสรุปผลการตรวจสอบให้แก่คณะกรรมการตรวจสอบเป็นประจำทุกไตรมาส ในปี 2562 ที่ผ่านมา ส่วนตรวจสอบภายในได้รายงานต่อที่ประชุมคณะกรรมการตรวจสอบว่า ไม่พบข้อบกพร่องเกี่ยวกับระบบการควบคุมภายในที่เป็นสาระสำคัญ

หัวหน้างานตรวจสอบภายใน

นายตติย์ วังโน ผู้จัดการส่วนตรวจสอบภายใน

คณะกรรมการตรวจสอบมีความเห็นว่านายตติย์ วังโน มีวุฒิการศึกษา ประสบการณ์ และมีคุณสมบัติเหมาะสมในการดำรงตำแหน่งผู้จัดการส่วนตรวจสอบภายในซึ่งสามารถปฏิบัติหน้าที่ดังกล่าวได้อย่างมีประสิทธิภาพ ทั้งนี้การแต่งตั้ง ถอดถอน และโยกย้าย ผู้จัดการส่วนตรวจสอบภายใน ต้องได้รับการอนุมัติจากคณะกรรมการตรวจสอบ โดยข้อมูลประวัติ ผู้จัดการส่วนตรวจสอบภายใน ปรากฏอยู่ในตารางข้อมูลกรรมการและผู้บริหาร หัวข้อ 8 โครงสร้างการจัดการ

12. รายการระหว่างกัน

บริษัท อาหารสยาม จำกัด (มหาชน) (“บริษัท”) ให้ความสำคัญต่อการพิจารณาอนุมัติการทำรายการระหว่างกัน หรือรายการที่เกี่ยวข้องกัน เนื่องจากเป็นรายการที่อาจก่อให้เกิดความขัดแย้งทางผลประโยชน์ระหว่างบริษัท กับบุคคลที่เกี่ยวข้องกันได้ ดังนั้น เพื่อให้เกิดความโปร่งใส และเป็นธรรมต่อผู้ถือหุ้นทุกราย โดยเท่าเทียมกัน ดังนั้น ที่ประชุมคณะกรรมการบริษัท ครั้งที่ 7/2561 เมื่อวันที่ 27 กันยายน 2561 จึงได้มีมติอนุมัตินโยบายการทำรายการระหว่างกัน และกำหนดให้คณะกรรมการผู้บริหาร และพนักงานใช้เป็นแนวทางในการยึดถือปฏิบัติ เพื่อให้การพิจารณารายการต่างๆ เป็นไปอย่างโปร่งใส เป็นธรรม และเป็นประโยชน์สูงสุดต่อบริษัทต่อไป ซึ่งสามารถดูข้อมูลเพิ่มเติมได้ในหัวข้อ นโยบายการทำรายการระหว่างกัน ที่ <http://www.siamfood.co.th/policy-th.html>

บุคคลหรือกิจการที่เกี่ยวข้องกัน

เพื่อวัตถุประสงค์ในการจัดทางการเงิน บุคคลหรือกิจการเป็นบุคคลหรือกิจการที่เกี่ยวข้องกันกับกลุ่มบริษัท หากกลุ่มบริษัทมีอำนาจควบคุมหรือควบคุมร่วมกันทั้งทางตรงและทางอ้อมหรือมีอิทธิพลอย่างมีนัยสำคัญต่อบุคคล หรือกิจการในการตัดสินใจทางการเงินและการบริหารหรือในทางกลับกัน หรือกลุ่มบริษัทอยู่ภายใต้การควบคุมเดียวกัน หรืออยู่ภายใต้อิทธิพลอย่างมีนัยสำคัญเดียวกันกับบุคคลหรือกิจการนั้น การเกี่ยวข้องกันนี้อาจเป็นรายบุคคลหรือเป็นกิจการ

ความสัมพันธ์ที่มีกับบริษัทร่วมและบริษัทย่อยได้เปิดเผยในหมายเหตุประกอบงบการเงินข้อ 10 และ 11 สำหรับความสัมพันธ์กับผู้บริหารสำคัญและบุคคลหรือกิจการที่เกี่ยวข้องกันซึ่งมีรายการบัญชีกับกลุ่มบริษัท มีดังนี้

ชื่อกิจการ	ประเทศที่จัดตั้ง /สัญชาติ	ลักษณะความสัมพันธ์
บริษัท พรธณธิธร จำกัด	ไทย	เป็นผู้ถือหุ้นรายใหญ่และมีกรรมการร่วมกันกับบริษัท
บริษัท อินทร ประกันภัย จำกัด (มหาชน)	ไทย	มีผู้ถือหุ้นรายใหญ่กลุ่มเดียวกัน
บริษัท โฮเรก้า แมเนจเม้นท์ จำกัด	ไทย	ผู้ถือหุ้นรายใหญ่มีกรรมการร่วมกันกับบริษัท
บริษัท ประมวลผล จำกัด	ไทย	ผู้ถือหุ้นรายใหญ่มีกรรมการร่วมกันกับบริษัท
บริษัท ฮาวี ลอจิสติกส์ (ประเทศไทย) จำกัด	ไทย	ผู้ถือหุ้นรายใหญ่มีกรรมการร่วมกันกับบริษัท
บริษัท อากเนย์แคปปิตอล จำกัด	ไทย	มีกรรมการร่วมกันกับผู้ถือหุ้นรายใหญ่ของบริษัท
บริษัท อากเนย์ประกันภัย จำกัด (มหาชน)	ไทย	มีกรรมการร่วมกันกับผู้ถือหุ้นรายใหญ่ของบริษัท
บริษัท คอนเซพ แลนด์ 2 จำกัด	ไทย	ญาติของกรรมการถือหุ้นส่วนใหญ่ทางอ้อม
บริษัท ที.ซี.ซี. คอมเมอร์เชียล พร็อพเพอร์ตี้ แมเนจเม้นท์ จำกัด	ไทย	มีกรรมการเป็นญาติกับกรรมการของผู้ถือหุ้นรายใหญ่ของบริษัท
บริษัท รักษาความปลอดภัย ท็อป แอสเสท แอนด์ เซอร์วิส จำกัด	ไทย	มีกรรมการร่วมกัน
บริษัท เลควิวกอล์ฟ แอนด์ ยอร์ชคลับ จำกัด	ไทย	มีกรรมการร่วมกัน
บริษัท ที.ซี.ซี. เทคโนโลยี จำกัด	ไทย	มีกรรมการร่วมกัน
บริษัท ดีเสริมกิจ จำกัด	ไทย	มีกรรมการร่วมกัน

ชื่อกิจการ	ประเทศที่จัดตั้ง /สัญชาติ	ลักษณะความสัมพันธ์
บริษัท ดีเสริมกิจ จำกัด	ไทย	มีกรรมกร่วมกัน
บริษัท เทอราโกร เฟอร์ติไลเซอร์ จำกัด	ไทย	มีกรรมกร่วมกัน
บริษัท น้ำตาลทิพย์กำแพงเพชร จำกัด	ไทย	มีกรรมกร่วมกัน
บริษัท พรพัฒน์สิน จำกัด	ไทย	มีกรรมกร่วมกัน
บริษัท ยูโนเด็ต ไวน์เนอร์รี่ แอนด์ ดิสทิลเลอร์รี่ จำกัด	ไทย	มีกรรมกร่วมกัน
บริษัท โรงงานอุตสาหกรรมบางปะอิน จำกัด	ไทย	มีกรรมกร่วมกัน
บริษัท ปัตตาเวีย กอล์ฟคลับ จำกัด	ไทย	มีกรรมกร่วมกัน
บริษัท ทีซีซี แอสเซ็ทส์ (ประเทศไทย) จำกัด	ไทย	มีกรรมกร่วมกัน
บริษัท ทีซีซี โฮเทลคอลเล็คชั่น จำกัด	ไทย	มีกรรมกร่วมกัน
บริษัท วัฒนพัฒน์เทรดดิ้ง จำกัด	ไทย	มีกรรมกร่วมกัน
บริษัท คริสตอลลา จำกัด	ไทย	มีกรรมกร่วมกัน
บริษัท พรณธิธร เทรดดิ้ง จำกัด	ไทย	มีกรรมกร่วมกัน
บริษัท นอร์ธปาร์ค กอล์ฟแอนด์สปอร์ตคลับ จำกัด	ไทย	มีกรรมกร่วมกัน
บริษัท เกษตรทิพย์ (2017) จำกัด	ไทย	มีกรรมกร่วมกัน
บริษัท โออิชิ เทรดดิ้ง จำกัด	ไทย	มีกรรมกร่วมกัน
บริษัท โออิชิ ฟู้ด เซอร์วิส จำกัด	ไทย	มีกรรมกร่วมกัน
บริษัท เดอะ เรสซิเดนส์ 9 จำกัด	ไทย	มีกรรมกร่วมกัน
บริษัท โกลเด็นเวลธ์ จำกัด	ไทย	มีกรรมกร่วมกัน

นโยบายการกำหนดราคาสำหรับรายการแต่ละประเภทมีดังต่อไปนี้

รายการ	นโยบายการกำหนดราคา
รายได้จากการขายสินค้า	ราคาตลาด
รายได้จากการขายบรรจุภัณฑ์	ราคาที่ตกลงร่วมกัน
รายได้ค่าเช่าสินทรัพย์	ราคาที่ตกลงกันตามสัญญา
ขายสินทรัพย์ถาวรและสินทรัพย์อื่น	ราคาที่ตกลงร่วมกัน
รายได้เงินปันผล	ตามมติที่ประชุมผู้ถือหุ้น
รายได้ดอกเบี้ย	อัตราร้อยละ 2.00 - 2.50 ต่อปี
รายได้อื่น	ราคาที่ตกลงร่วมกัน
ซื้อวัตถุดิบ	ราคาตลาด
ซื้อสินค้า	ราคาที่ตกลงร่วมกัน
ซื้อสินทรัพย์ถาวรและสินทรัพย์อื่น	ราคาที่ตกลงร่วมกัน
ค่าเช่าดำเนินงาน	ราคาที่ตกลงร่วมกันตามสัญญา
ค่าตอบแทนกรรมการ	ตามมติที่ประชุมผู้ถือหุ้น
ดอกเบี้ยจ่าย	อัตราร้อยละ 1.45 ต่อปี
ค่าใช้จ่ายอื่น	ราคาตามที่ตกลงร่วมกัน

สัญญาสำคัญที่ทำกับกิจการที่เกี่ยวข้องกัน

สัญญาเช่าเครื่องจักรและอุปกรณ์

เมื่อวันที่ 8 ตุลาคม 2561 บริษัททำสัญญาให้เช่าเครื่องจักรและอุปกรณ์กับบริษัท ควอลิตี้ไพนแอปเปิล โปรดักส์ จำกัด ซึ่งเป็นบริษัทย่อยของบริษัท สัญญาเช่ามีกำหนดระยะเวลา 3 ปี เริ่มตั้งแต่วันที่ 8 ตุลาคม 2561 ถึงวันที่ 7 ตุลาคม 2564 โดยบริษัทย่อยดังกล่าวมีภาระผูกพันที่จะต้องจ่ายค่าเช่าให้แก่บริษัทตามอัตราที่ระบุไว้ในสัญญา

สัญญาเช่าที่ดิน

เมื่อวันที่ 30 พฤศจิกายน 2560 บริษัททำสัญญาเช่าที่ดินกับบริษัท ปัตตาเวีย กอล์ฟคลับ จำกัด ซึ่งเป็นบริษัทที่เกี่ยวข้องกัน ของบริษัท สัญญาเช่ามีกำหนดระยะเวลา 3 ปี เริ่มตั้งแต่วันที่ 1 มกราคม 2561 ถึงวันที่ 31 ธันวาคม 2563 โดยบริษัทมีภาระผูกพันที่จะต้องจ่ายค่าเช่าตามอัตราที่ระบุไว้ในสัญญา

เมื่อวันที่ 1 มกราคม 2562 บริษัททำสัญญาเช่าที่ดินกับบริษัท คอนเซพ แลนด์ 2 จำกัด ซึ่งเป็นบริษัทที่เกี่ยวข้องกัน ของบริษัท สัญญาเช่ามีกำหนดระยะเวลา 3 ปี เริ่มตั้งแต่วันที่ 1 มกราคม 2562 ถึงวันที่ 31 ธันวาคม 2564 โดยบริษัทมีภาระผูกพันที่จะต้องจ่ายค่าเช่าตามอัตราที่ระบุไว้ในสัญญา

เมื่อวันที่ 1 ตุลาคม 2562 บริษัท ควอลิตี้ ไพนแอปเปิล โปรดักส์ จำกัด ซึ่งเป็นบริษัทย่อยของบริษัททำสัญญาเช่าที่ดินกับบริษัท ดีเสริมกิจ จำกัด ซึ่งเป็นบริษัทที่เกี่ยวข้องกันของบริษัท สัญญาเช่ามีกำหนดระยะเวลา 3 ปี เริ่มตั้งแต่วันที่ 1 ตุลาคม 2562 ถึงวันที่ 30 กันยายน 2565 โดยบริษัทย่อยดังกล่าวมีภาระผูกพันที่จะต้องจ่ายค่าเช่าตามอัตราที่ระบุไว้ในสัญญา

เมื่อวันที่ 10 พฤศจิกายน 2561 บริษัท ควอลิตี้ ไพนแอปเปิล โปรดักส์ จำกัด ซึ่งเป็นบริษัทย่อยของบริษัททำสัญญาเช่าที่ดินกับบริษัท ดีเสริมกิจ จำกัด ซึ่งเป็นบริษัทที่เกี่ยวข้องกันของบริษัท สัญญาเช่ามีกำหนดระยะเวลา 3 ปี เริ่มตั้งแต่วันที่

วันที่ 10 พฤศจิกายน 2561 ถึงวันที่ 9 พฤศจิกายน 2564 โดยบริษัทย่อยดังกล่าวมีภาระผูกพันที่จะต้องจ่ายค่าเช่าตามอัตราที่ระบุไว้ในสัญญา

สัญญาเช่าและบริการอาคารสำนักงาน

เมื่อวันที่ 6 ตุลาคม 2560 บริษัททำสัญญาเช่าและบริการอาคารสำนักงานกับบริษัท ที.ซี.ซี. คอมเมอร์เชียล พร็อพเพอร์ตี้ แมนเนจเม้นท์ จำกัด ซึ่งเป็นบริษัทที่เกี่ยวข้องกันของบริษัท สัญญาดังกล่าวมีกำหนดระยะเวลา 3 ปี เริ่มตั้งแต่วันที่ 26 ธันวาคม 2560 ถึงวันที่ 25 ธันวาคม 2563 โดยบริษัทมีภาระผูกพันที่จะต้องจ่ายค่าเช่าและค่าบริการตามอัตราที่ระบุไว้ในสัญญา

สัญญาบริการระบบโทรศัพท์และอุปกรณ์คอมพิวเตอร์

บริษัทและบริษัทย่อยของบริษัททำสัญญาบริการระบบโทรศัพท์และอุปกรณ์คอมพิวเตอร์หลายฉบับกับ บริษัท ที.ซี.ซี. เทคโนโลยี จำกัด ซึ่งเป็นบริษัทที่เกี่ยวข้องกันของบริษัท สัญญามีกำหนดระยะเวลาตั้งแต่ 1 ปี ถึง 5 ปี และจะครบกำหนดในระหว่างปี 2563 ถึงปี 2566 โดยบริษัทและบริษัทย่อยของบริษัทมีภาระผูกพันที่จะต้องจ่ายค่าบริการตามอัตราที่ระบุไว้ในสัญญา

สัญญาเช่ายานพาหนะ

บริษัทและบริษัทย่อยของบริษัททำสัญญาเช่ารถยนต์หลายฉบับกับบริษัท อาคเนย์แคปปิตอล จำกัด ซึ่งเป็นบริษัทที่เกี่ยวข้องกันของบริษัท สัญญามีกำหนดระยะเวลาตั้งแต่ 3 ปี ถึง 5 ปี และจะครบกำหนดในระหว่างปี 2563 ถึงปี 2567 โดยบริษัทและบริษัทย่อยของบริษัทมีภาระผูกพันที่จะต้องจ่ายค่าเช่าตามอัตราที่ระบุไว้ในสัญญา

สัญญาเช่าพื้นที่เพื่อจัดวางคอมพิวเตอร์แม่ข่าย

เมื่อวันที่ 1 กันยายน 2562 บริษัททำสัญญาเช่าพื้นที่เพื่อจัดวางคอมพิวเตอร์แม่ข่ายกับบริษัท ที.ซี.ซี. เทคโนโลยี จำกัด ซึ่งเป็นบริษัทที่เกี่ยวข้องกันของบริษัท สัญญาดังกล่าวมีกำหนดระยะเวลา 1 ปี เริ่มตั้งแต่วันที่ 1 กันยายน 2562 ถึงวันที่ 31 สิงหาคม 2563 โดยบริษัทมีภาระผูกพันที่จะต้องจ่ายค่าเช่าตามอัตราที่ระบุไว้ในสัญญา

นโยบาย และขั้นตอนในการอนุมัติการทำรายการระหว่างกัน

รายการระหว่างกันของบริษัทฯ เป็นไปตามการดำเนินธุรกิจการค้าปกติทั่วไป และเป็นประโยชน์สูงสุดต่อบริษัทฯ โดยมีการปฏิบัติตามขั้นตอนการจัดซื้อ ทั้งนี้ หากเป็นรายการที่มีสาระสำคัญหรือมีความผูกพันระยะยาว บริษัทฯ จะให้คณะกรรมการตรวจสอบ หรือผู้เชี่ยวชาญอิสระ พิจารณาตรวจสอบและให้ความเห็นถึงความเหมาะสมของราคา ซึ่งเป็นไปตามราคาปกติธุรกิจหรือเป็นราคาที่อ้างอิงกับราคาตลาด และความสมเหตุสมผลของการทำรายการด้วย โดยคณะกรรมการบริษัทจะต้องปฏิบัติให้เป็นไปตามกฎหมายว่าด้วยหลักทรัพย์และตลาดหลักทรัพย์ และประกาศคำสั่ง หรือข้อกำหนดของตลาดหลักทรัพย์แห่งประเทศไทย รวมถึงการปฏิบัติตามข้อกำหนดเกี่ยวกับการเปิดเผยข้อมูลการทำรายการเกี่ยวโยงและการได้มาหรือจำหน่ายทรัพย์สินที่สำคัญของบริษัท

ฐานะการเงินและผลการดำเนินงาน

13. ข้อมูลทางการเงินที่สำคัญ

ก) ตารางสรุปงบการเงิน (งบการเงินรวม)

(หน่วย : 1,000 บาท)

รายการ	งบการเงิน					
	2562 (12 เดือน)		2561 (12 เดือน)		2560 (12 เดือน)	
	จำนวนเงิน	%	จำนวนเงิน	%	จำนวนเงิน	%
สินทรัพย์รวม	1,998,220	100	2,766,354	100	2,815,110	100
หนี้สินรวม	276,052	13.81	386,480	13.97	390,908	13.89
ส่วนของผู้ถือหุ้น	1,722,169	86.19	2,379,874	86.03	2,424,202	86.11
รายได้รวม	1,972,011	100	2,430,762	100	3,586,182	100
รายได้จากการขาย	1,917,809	97.25	2,376,065	97.75	3,510,528	97.89
กำไร (ขาดทุน) ขั้นต้น	(315,963)	(16.48)	166,258	7.00	462,135	13.16
กำไร (ขาดทุน) สุทธิ	(467,060)	(23.68)	168,977	6.95	384,550	10.72
เงินสดสุทธิจากการได้มาจาก (ใช้ไปใน) กิจกรรมดำเนินงาน	(279,859)		(10,432)		501,443	
เงินสดสุทธิได้มาจาก (ใช้ไปใน) กิจกรรมลงทุน	190,443		(110,826)		246,656	
เงินสดสุทธิได้มาจาก (ใช้ไปใน) กิจกรรมจัดหาเงิน	(271,308)		(111,078)		(325,588)	
เงินสดและรายการเทียบเท่าเงินสด เพิ่มขึ้น (ลดลง) สุทธิ	(360,731)		(232,334)		422,511	

ข) อัตราส่วนทางการเงินที่สำคัญที่สะท้อนถึงฐานะการเงิน และผลการดำเนินงาน

อัตราส่วนทางการเงิน	หน่วย	งบการเงินรวม		
		2562 (12 เดือน)	2561 (12 เดือน)	2560 (12 เดือน)
อัตราส่วนแสดงสภาพคล่อง				
อัตราส่วนเงินทุนหมุนเวียน	เท่า	5.46	5.11	4.95
อัตราส่วนสินทรัพย์คล่องตัว	เท่า	2.84	3.40	3.61
ระยะเวลาในการเรียกเก็บหนี้	วัน	25.73	24.68	17.42
ระยะเวลาการถือครองสินค้า	วัน	71.21	70.36	44.03
อัตราส่วนเกี่ยวกับความสามารถในการทำกำไร				
อัตรากำไร (ขาดทุน) ขั้นต้น	%	(16.48)	7.00	13.16
อัตรากำไร (ขาดทุน) สุทธิ	%	(23.68)	6.95	10.72
กำไร (ขาดทุน) ต่อหุ้น	บาท	(22.24)	8.05	18.31
อัตราส่วนราคาหุ้นต่อกำไร (ขาดทุน)		(8.63)	23.86	12.23
อัตราส่วนเกี่ยวกับการบริหารสินทรัพย์				
อัตราผลตอบแทนต่อส่วนของผู้ถือหุ้น	%	(27.12)	7.10	15.86
อัตราผลตอบแทนต่อสินทรัพย์รวม	%	(23.37)	6.11	13.66
อัตราผลตอบแทนต่อสินทรัพย์ถาวร	%	(78.99)	28.13	60.13
อัตรากำไรหมุนเวียนของสินทรัพย์	เท่า	0.81	0.85	1.25
อัตราส่วนทางการเงิน				
อัตราส่วนหนี้สินรวมต่อสินทรัพย์รวม	เท่า	0.14	0.14	0.14
อัตราส่วนหนี้สินต่อส่วนของผู้ถือหุ้น	เท่า	0.16	0.16	0.16

14. การวิเคราะห์และคำอธิบายของฝ่ายจัดการ

การวิเคราะห์ฐานะการเงิน และผลการดำเนินงาน

ภาพรวมธุรกิจ

งบกำไรขาดทุนรวมสำหรับปี สิ้นสุดวันที่ 30 กันยายน 2562 ของบริษัท อาหารสยาม จำกัด (มหาชน) มียอดรายได้รวม 1,972.01 ล้านบาท มีผลขาดทุนสุทธิจากการดำเนินงาน 537.07 ล้านบาท เมื่อรวมส่วนแบ่งกำไรในบริษัทร่วมจำนวน 70.01 ล้านบาท จึงมีขาดทุนสุทธิรวม 467.06 ล้านบาท ในขณะที่งวดเดียวกันของปีก่อน บริษัทมีรายได้รวม 2,430.76 ล้านบาท มีผลขาดทุนสุทธิจากการดำเนินงาน 36.57 ล้านบาท เมื่อรวมส่วนแบ่งกำไรในบริษัทร่วมจำนวน 205.55 ล้านบาท จึงมีกำไรสุทธิรวม 168.98 ล้านบาท กำไรสุทธิเปลี่ยนแปลงลดลง 636.04 ล้านบาท หรือคิดเป็น 376.40%

วิเคราะห์ผลการดำเนินงานของบริษัทสำหรับปี สิ้นสุดวันที่ 30 กันยายน 2562 (งบการเงินรวม ที่ผ่านการตรวจสอบจากผู้สอบบัญชี)

1) บริษัทมีรายได้จากการขายจำนวน 1,917.81 ล้านบาท ลดลงจากงวดเดียวกันของปีก่อนเป็นจำนวน 458.25 ล้านบาท หรือคิดเป็น 19.29% เนื่องจากปริมาณการส่งออกสินค้าลดลงตามปริมาณวัตถุดิบที่ลดลง ประกอบกับเงินดอลลาร์สหรัฐอ่อนค่าลงมาก

อัตราส่วนของต้นทุนขายต่อยอดขายประจำปี 2562 คิดเป็น 116% ขณะที่งวดเดียวกันของปีก่อนอยู่ที่ 93% เนื่องจาก

1.1) ต้นทุนผลไม้เพิ่มสูงขึ้นจากปีก่อน 32% เพราะภาวะภัยแล้ง เกิดการขาดแคลนวัตถุดิบ ขณะที่ราคาขายปรับตัวลดลง เนื่องจากผู้ซื้อต่างประเทศมีสต็อกอยู่สูง และบางส่วนหันไปนำเข้าสับปะรดจากประเทศคู่แข่งของประเทศที่มีต้นทุนที่ต่ำกว่า

1.2) ปริมาณของสับปะรดสดที่ขาดแคลนเข้ามผลิตลดลงจากปีก่อน 25% ส่งผลให้บริษัทมีต้นทุนการผลิตต่อหน่วยสูงขึ้น

2) บริษัทมีกำไรจากการวัดมูลค่ายุติธรรมของสินทรัพย์ชีวภาพตามมาตรฐานการบัญชีฉบับที่ 41 เรื่องเกษตรกรรม ที่มีผลปฏิบัติตั้งแต่วันที่ 1 มกราคม 2559 จำนวน 14.92 ล้านบาท เนื่องจากราคาซื้อสับปะรดสดจากเกษตรกร วันสิ้นรอบบัญชีปี 2562 สูงกว่าต้นทุนปลูกของบริษัท ขณะที่งวดเดียวกันของปีก่อนมีขาดทุนจากการวัดมูลค่ายุติธรรม 63.28 ล้านบาท

3) ค่าใช้จ่ายกำลังการผลิตว่างเปล่าของบริษัทเพิ่มขึ้นจากปีก่อน 31.03 ล้านบาท เนื่องจากปริมาณสับปะรดสดเข้ามผลิตต่ำกว่ากำลังการผลิตปกติ

4) บริษัทมีกำไรจากอัตราแลกเปลี่ยนปี 2562 เท่ากับ 1.34 ล้านบาท ขณะที่งวดเดียวกันของปีก่อนมีกำไรจากอัตราแลกเปลี่ยน 2.45 ล้านบาท

5) ผลการดำเนินงานของบริษัทร่วมคือบริษัท อีสเทิร์น ซีบอร์ด อินดัสเตรียล เอสเตท (ระยอง) จำกัด ปีนี้บริษัทรับรู้ส่วนแบ่งกำไรตามวิธีส่วนได้เสียในงบกำไรขาดทุนของบริษัท จำนวน 70.01 ล้านบาท ซึ่งลดลงจากปีก่อน 135.54 ล้านบาท คิดเป็นร้อยละ 65.94 เนื่องจากปีก่อนบริษัทร่วมมีกำไรจากการขายสินทรัพย์เข้ากองทุนอสังหาริมทรัพย์

ณ วันที่ 30 กันยายน 2562 งบแสดงฐานะการเงินรวมมีอัตราส่วนหนี้สินต่อส่วนของผู้ถือหุ้นเท่ากับ 0.16 เท่า เท่ากับปีก่อน ณ วันที่ 30 กันยายน 2561

งบแสดงฐานะการเงิน

งบแสดงฐานะการเงิน ณ วันที่ 30 กันยายน 2562 บริษัทมีสินทรัพย์รวม 1,998.22 ล้านบาท ลดลงจาก ณ วันที่ 30 กันยายน 2561 จำนวน 768.13 ล้านบาท หรือลดลงร้อยละ 27.77 ซึ่งมีรายละเอียดของการเปลี่ยนแปลงในสินทรัพย์และหนี้สินต่างๆ โดยสังเขปดังนี้

สินทรัพย์

- เงินสดและรายการเทียบเท่าเงินสดลดลง 360.73 ล้านบาท
- เงินลงทุนชั่วคราวลดลง 177.47 ล้านบาท
- เงินลงทุนในบริษัทร่วมลดลง 116.31 ล้านบาท
- สินค้าคงเหลือลดลง 59.50 ล้านบาท
- สินทรัพย์ภาษีเงินได้รอการตัดบัญชีลดลง 32.28 ล้านบาท
- ตราสารทุนที่เป็นหลักทรัพย์เพื่อขายลดลง 14.87 ล้านบาท
- ลูกหนี้การค้าลดลง 12.85 ล้านบาท
- ลูกหนี้อื่นลดลง 10.24 ล้านบาท
- ที่ดิน อาคาร และอุปกรณ์ ลดลง 9.41 ล้านบาท
- สินทรัพย์ชีวภาพส่วนที่ไม่หมุนเวียนเพิ่มขึ้น 31.92 ล้านบาท

หนี้สิน

บริษัทมีหนี้สินรวม 276.05 ล้านบาท ลดลงจาก ณ วันที่ 30 กันยายน 2561 จำนวน 110.43 ล้านบาท หรือลดลงร้อยละ 28.57 รายการที่สำคัญ มาจากการลดลงของหนี้สินหมุนเวียนได้แก่ คืนเงินกู้ยืมระยะสั้นจากบริษัทร่วม 100.00 ล้านบาท เจ้าหนี้อื่นลดลง 20.18 ล้านบาท เจ้าหนี้การค้าลดลง 15.46 ล้านบาท ภาระผูกพันผลประโยชน์พนักงานเพิ่มขึ้น 22.73 ล้านบาท และเงินรับล่วงหน้าค่าสินค้าเพิ่มขึ้น 1.16 ล้านบาท

ส่วนของผู้ถือหุ้น

บริษัทมีส่วนของผู้ถือหุ้น 1,722.17 ล้านบาท ลดลงจาก ณ วันที่ 30 กันยายน 2561 657.70 ล้านบาท หรือลดลงร้อยละ 27.64 จากการจ่ายเงินปันผลให้กับผู้ถือหุ้น 168 ล้านบาท ขาดทุนจากผลประกอบการสำหรับปี 2562 จำนวน 467.06 ล้านบาท และลดลงจากกำไรขาดทุนเบ็ดเสร็จอื่น 22.65 ล้านบาท

งบกระแสเงินสด

งบกระแสเงินสด สำหรับงวดสิบสองเดือนสิ้นสุด วันที่ 30 กันยายน 2562 บริษัทมีเงินสดและรายการเทียบเท่าเงินสดสุทธิ ลดลงจากเมื่อวันที่ 30 กันยายน 2561 จำนวน 360.72 ล้านบาท โดยแยกกระแสเงินสดจากแต่ละกิจกรรมได้ดังต่อไปนี้

1. กระแสเงินสดสุทธิใช้ไปในกิจกรรมดำเนินงานจำนวน (279.86) ล้านบาท มีกิจกรรมหลักดังนี้

- เงินสดใช้ไปในการดำเนินงาน	(268.24)	ล้านบาท
- เงินสดจ่ายชำระหนี้เจ้าหนี้อื่น	(20.47)	ล้านบาท
- เงินสดจ่ายชำระหนี้เจ้าหนี้การค้า	(15.46)	ล้านบาท
- เงินสดจ่ายผลประโยชน์พนักงาน	(10.66)	ล้านบาท
- เงินสดรับจากลูกหนี้การค้า	12.18	ล้านบาท
- เงินสดรับจากลูกหนี้อื่น	10.77	ล้านบาท
- เงินสดรับจากสินค้าคงเหลือ	5.67	ล้านบาท
- เงินสดรับจากสินทรัพย์หมุนเวียนอื่น	2.52	ล้านบาท

2. กระแสเงินสดสุทธิได้มาจากกิจกรรมลงทุนจำนวน 190.44 ล้านบาท มีกิจกรรมหลักดังนี้

- เงินสดรับจากการไถ่ถอนตราสารหนี้ที่จะถึงจนครบกำหนด	175.00	ล้านบาท
- เงินสดรับจากเงินปันผล	117.47	ล้านบาท
- เงินสดรับจากการลดหุ้นสามัญของบริษัทร่วม	80.00	ล้านบาท
- เงินสดรับจากดอกเบี้ย	7.88	ล้านบาท
- เงินสดจ่ายเพื่อลงทุนในสินทรัพย์ชีวภาพ	(145.55)	ล้านบาท
- เงินสดจ่ายซื้ออาคาร และอุปกรณ์	(44.50)	ล้านบาท

3. กระแสเงินสดสุทธิใช้ไปในกิจกรรมจัดหาเงิน จำนวน (271.31) ล้านบาท มีกิจกรรมหลักดังนี้

- จ่ายเงินปันผลให้ผู้ถือหุ้นของบริษัท	(168.00)	ล้านบาท
- จ่ายชำระหนี้เงินกู้ยืมระยะสั้นจากบริษัทร่วม	(100.00)	ล้านบาท
- จ่ายชำระหนี้ซึ่งเกิดจากสัญญาเช่าการเงิน	(1.72)	ล้านบาท
- จ่ายค่าดอกเบี้ย	(1.58)	ล้านบาท

รายงานความรับผิดชอบ ของคณะกรรมการต่อรายงานทางการเงิน

คณะกรรมการบริษัท อาหารสยาม จำกัด (มหาชน) ได้ให้ความสำคัญต่อหน้าที่และความรับผิดชอบดูแลกิจการบริษัท ให้เป็นไปตามนโยบายการกำกับดูแลกิจการที่ดี และเป็นผู้รับผิดชอบต่อการเงินและสารสนเทศทางการเงินที่ปรากฏใน รายงานประจำปี 2562 ซึ่งจัดทำตามมาตรฐานการบัญชีที่รับรองทั่วไปในประเทศไทย โดยเลือกใช้นโยบายการบัญชีที่เหมาะสม และถือปฏิบัติอย่างสม่ำเสมอ และใช้ดุลยพินิจอย่างระมัดระวังและประมาณการที่สมเหตุสมผลในการจัดทำ รวมทั้งการเปิดเผยข้อมูล สำคัญอย่างเพียงพอในหมายเหตุประกอบงบการเงิน เพื่อให้เกิดความโปร่งใสและเป็นประโยชน์ต่อผู้ถือหุ้นและนักลงทุนทั่วไป

คณะกรรมการบริษัท จัดให้มีระบบบริหารความเสี่ยงและระบบควบคุมภายในที่เหมาะสมและมีประสิทธิภาพ เพื่อให้เชื่อมั่น อย่างมีเหตุผลว่า ข้อมูลทางบัญชีมีความถูกต้อง ครบถ้วนและเพียงพอสำหรับการดูแลรักษาทรัพย์สิน และป้องกันไม่ให้เกิดการทุจริต หรือมีการดำเนินการที่ผิดปกติดังมีสาระสำคัญ และเพื่อให้มั่นใจว่า รายการที่เกี่ยวข้องกันซึ่งอาจทำให้เกิดความขัดแย้ง ทางผลประโยชน์เป็นรายการจริงทางการค้าอันเป็นธุรกิจปกติทั่วไปอย่างสมเหตุสมผลและเป็นประโยชน์สูงสุด รวมทั้งมีการปฏิบัติ ตามกฎหมายและกฎเกณฑ์ที่เกี่ยวข้อง ซึ่งคณะกรรมการตรวจสอบได้รายงานผลการปฏิบัติงานต่อคณะกรรมการบริษัทแล้ว และได้รายงานความเห็นเกี่ยวกับเรื่องนี้ในรายงานคณะกรรมการตรวจสอบซึ่งปรากฏในรายงานประจำปี

คณะกรรมการบริษัท มีความเห็นว่าระบบการควบคุมภายในของบริษัท โดยรวมอยู่ในระดับที่น่าพอใจ และสามารถ สร้างความเชื่อมั่นอย่างมีเหตุผลต่อความเชื่อถือได้ของงบการเงินของบริษัทที่แสดงฐานะการเงิน และผลการดำเนินงานสำหรับปี สิ้นสุดวันที่ 30 กันยายน 2562 ซึ่งผู้สอบบัญชีของบริษัท ได้ตรวจสอบ และแสดงความเห็นว่า งบการเงินแสดงฐานะการเงิน และผลการดำเนินงานโดยถูกต้องตามที่ควรในสาระสำคัญตามหลักการบัญชีที่รับรองทั่วไป



(นายเทียร เมฆานนท์ชัย)
ประธานกรรมการ



(นายเกรม แอนโทนี่ ค้อกซ)
กรรมการ และกรรมการผู้จัดการ

รายงานของผู้สอบบัญชีรับอนุญาต

เสนอ ผู้ถือหุ้นบริษัท อาหารสยาม จำกัด (มหาชน)

ความเห็น

ข้าพเจ้าได้ตรวจสอบงบการเงินรวมและงบการเงินเฉพาะกิจการของบริษัท อาหารสยาม จำกัด (มหาชน) และบริษัทย่อย (กลุ่มบริษัท) และของเฉพาะบริษัท อาหารสยาม จำกัด (มหาชน) (บริษัท) ตามลำดับ ซึ่งประกอบด้วยงบแสดงฐานะการเงินรวมและงบแสดงฐานะการเงินเฉพาะกิจการ ณ วันที่ 30 กันยายน 2562 งบกำไรขาดทุนเบ็ดเสร็จรวมและงบกำไรขาดทุนเบ็ดเสร็จเฉพาะกิจการ งบแสดงการเปลี่ยนแปลงส่วนของผู้ถือหุ้นรวมและงบแสดงการเปลี่ยนแปลงส่วนของผู้ถือหุ้นเฉพาะกิจการ และงบกระแสเงินสดรวมและงบกระแสเงินสดเฉพาะกิจการ สำหรับปีสิ้นสุดวันเดียวกัน รวมถึงหมายเหตุซึ่งประกอบด้วยสรุปนโยบายการบัญชีที่สำคัญและเรื่องอื่นๆ

ข้าพเจ้าเห็นว่า งบการเงินรวมและงบการเงินเฉพาะกิจการข้างต้นนี้แสดงฐานะการเงินรวมและฐานะการเงินเฉพาะกิจการของกลุ่มบริษัทและบริษัท ตามลำดับ ณ วันที่ 30 กันยายน 2562 ผลการดำเนินงานรวมและผลการดำเนินงานเฉพาะกิจการ และกระแสเงินสดรวมและกระแสเงินสดเฉพาะกิจการ สำหรับปีสิ้นสุดวันเดียวกัน โดยถูกต้องตามที่ควรในสาระสำคัญ ตามมาตรฐานการรายงานทางการเงิน

เกณฑ์ในการแสดงความเห็น

ข้าพเจ้าได้ปฏิบัติตามตรวจสอบตามมาตรฐานการสอบบัญชี ความรับผิดชอบของข้าพเจ้าได้กล่าวไว้ในวรรค ความรับผิดชอบของผู้สอบบัญชีต่อการตรวจสอบงบการเงินรวมและงบการเงินเฉพาะกิจการในรายงานของข้าพเจ้า ข้าพเจ้ามีความเป็นอิสระจากกลุ่มบริษัทและบริษัทตามข้อกำหนดจรรยาบรรณของผู้ประกอบวิชาชีพบัญชีที่กำหนดโดยสภาวิชาชีพบัญชีในส่วนที่เกี่ยวข้องกับการตรวจสอบงบการเงินรวมและงบการเงินเฉพาะกิจการ และข้าพเจ้าได้ปฏิบัติตามความรับผิดชอบด้านจรรยาบรรณอื่นๆ ซึ่งเป็นไปตามข้อกำหนดเหล่านี้ ข้าพเจ้าเชื่อว่าหลักฐานการสอบบัญชีที่ข้าพเจ้าได้รับเพียงพอและเหมาะสมเพื่อใช้เป็นเกณฑ์ในการแสดงความเห็นของข้าพเจ้า

เรื่องสำคัญในการตรวจสอบ

เรื่องสำคัญในการตรวจสอบคือเรื่องต่างๆ ที่มีนัยสำคัญที่สุดตามดุลยพินิจของผู้ประกอบวิชาชีพของข้าพเจ้า ในการตรวจสอบงบการเงินรวมและงบการเงินเฉพาะกิจการสำหรับงวดปัจจุบัน ข้าพเจ้าได้นำเรื่องเหล่านี้มาพิจารณา ในบริบทของการตรวจสอบงบการเงินรวมและงบการเงินเฉพาะกิจการ โดยรวมและในการแสดงความเห็นของข้าพเจ้า ทั้งนี้ข้าพเจ้าไม่ได้แสดงความเห็นแยกต่างหากสำหรับเรื่องเหล่านี้

การรับรู้สินทรัพย์ภาษีเงินได้รอการตัดบัญชี	
อ้างอิงหมายเหตุประกอบงบการเงินข้อ 3 (น) และ 25	
เรื่องสำคัญในการตรวจสอบ	ได้ตรวจสอบเรื่องดังกล่าวอย่างไร
<p>บริษัทรับรู้สินทรัพย์ภาษีเงินได้รอการตัดบัญชีที่เกิดจากผลขาดทุนทางภาษีที่ยังไม่ได้ใช้ยกไป ซึ่งการใช้ประโยชน์จากสินทรัพย์ภาษีเงินได้รอการตัดบัญชีขึ้นอยู่กับกำไรทางภาษีในอนาคตและความสามารถที่จะนำผลขาดทุนดังกล่าวมาใช้ในอนาคตก่อนวันที่ขาดทุนทางภาษีจะหมดอายุ เนื่องจากการประมาณการกำไรทางภาษีในอนาคต และการประเมินความสามารถในการใช้ประโยชน์จากผลขาดทุนทางภาษีดังกล่าวเกี่ยวข้องกับการใช้ดุลยพินิจในการกำหนดข้อสมมติที่มีนัยสำคัญของผู้บริหาร ข้าพเจ้าจึงให้ความสำคัญในการตรวจสอบ</p>	<p>วิธีการตรวจสอบของข้าพเจ้ารวมถึง</p> <ul style="list-style-type: none"> • การทำความเข้าใจแผนงานการประมาณการกำไรทางภาษีในอนาคต • การประเมินความสมเหตุสมผลของข้อสมมติที่สำคัญที่ผู้บริหารใช้ในการประมาณการกำไรทางภาษีในอนาคต โดยพิจารณาเปรียบเทียบกับแหล่งข้อมูลภายในและภายนอก และพิจารณาแผนงานที่ได้รับอนุมัติจากผู้บริหารเปรียบเทียบกับผลการดำเนินงานที่เกิดขึ้นจริงและในอดีต และประเมินความอ่อนไหวต่อผลจากการเปลี่ยนแปลงในสมมติฐาน ตลอดจนทดสอบการคำนวณประมาณการกำไรทางภาษีในอนาคตดังกล่าว • การประเมินความเพียงพอของการเปิดเผยข้อมูลตามมาตรฐานการรายงานทางการเงิน

มูลค่าของเงินลงทุนในบริษัทย่อยและที่ดิน อาคารและอุปกรณ์ของกลุ่มบริษัท	
อ้างอิงหมายเหตุประกอบงบการเงินข้อ 3 (ซ), 3 (ญ), 11 และ 13	
เรื่องสำคัญในการตรวจสอบ	ได้ตรวจสอบเรื่องดังกล่าวอย่างไร
<p>กลุ่มบริษัทและบริษัทที่มีผลขาดทุนจากการดำเนินงานและบริษัทย่อยมีผลขาดทุนสะสมหลายปี จึงเป็นข้อบ่งชี้ว่าเงินลงทุนในบริษัทย่อยและที่ดิน อาคารและอุปกรณ์ของกลุ่มบริษัท อาจเกิดการด้อยค่า ผู้บริหารพิจารณาการด้อยค่า ณ วันสิ้นรอบระยะเวลารายงาน โดยประมาณมูลค่าที่คาดว่าจะได้รับคืนจากมูลค่าจากการใช้ ซึ่งประมาณจากการคิดลดกระแสเงินสดที่คาดว่าจะได้รับในอนาคตจากการดำเนินงาน</p> <p>เนื่องจากการประมาณการมูลค่ากระแสเงินสดที่คาดว่าจะได้รับ ในอนาคตเกี่ยวข้องกับการใช้ดุลยพินิจในการกำหนดข้อสมมติที่มีนัยสำคัญของผู้บริหาร ข้าพเจ้าจึงให้ความสำคัญในการตรวจสอบ</p>	<p>วิธีการตรวจสอบของข้าพเจ้ารวมถึง</p> <ul style="list-style-type: none"> • การทำความเข้าใจกระบวนการในการระบุและการพิจารณาการประเมินการด้อยค่าของเงินลงทุนในบริษัทย่อยและที่ดิน อาคารและอุปกรณ์ • การประเมินความสมเหตุสมผลของข้อสมมติที่สำคัญที่ผู้บริหารใช้ในการประมาณการกำไรในอนาคตและประมาณการมูลค่ากระแสเงินสดที่คาดว่าจะได้รับในอนาคต โดยพิจารณาเปรียบเทียบกับแหล่งข้อมูลภายในและภายนอก และพิจารณาผลการดำเนินงานตามแผนงานที่ได้รับอนุมัติจากผู้บริหารเปรียบเทียบกับผลการดำเนินงานที่เกิดขึ้นจริงและในอดีต รวมทั้งปรึกษากับผู้เชี่ยวชาญด้านการประเมินมูลค่าเกี่ยวกับแบบจำลองทางการเงินที่ใช้ในการคำนวณประมาณการและอัตราคิดลด • ทำความเข้าใจกระบวนการและวิธีประเมินมูลค่าของที่ดินและอาคาร ประเมินความเป็นอิสระ ความรู้ความสามารถ คุณสมบัติ และประสบการณ์ของผู้เชี่ยวชาญภายนอก รวมถึงการใช้ผลงานของผู้เชี่ยวชาญที่ว่าจ้างโดยเคพีเอ็มจีในการประเมินวิธีการและข้อสมมติหลักของการวัดมูลค่า • พิจารณาความอ่อนไหวของข้อสมมติหลักในการประมาณ กระแสเงินสดในอนาคต เพื่อพิจารณาผลกระทบต่อมูลค่าที่คาดว่าจะได้รับคืน • การประเมินความเพียงพอของการเปิดเผยข้อมูลตามมาตรฐานการรายงานทางการเงิน

ข้อมูลอื่น

ผู้บริหารเป็นผู้รับผิดชอบต่อข้อมูลอื่น ข้อมูลอื่นประกอบด้วยข้อมูลซึ่งรวมอยู่ในรายงานประจำปี แต่ไม่รวมถึงงบการเงินรวมและงบการเงินเฉพาะกิจการและรายงานของผู้สอบบัญชีที่อยู่ในรายงานนั้น ซึ่งคาดว่ารายงานประจำปีจะถูกจัดเตรียมให้ข้าพเจ้าภายหลังวันที่ในรายงานของผู้สอบบัญชีนี้

ความเห็นของข้าพเจ้าต้องการเงินรวมและงบการเงินเฉพาะกิจการ ไม่ครอบคลุมถึงข้อมูลอื่นและข้าพเจ้าไม่ได้ให้ความเชื่อมั่นต่อข้อมูลอื่น

ความรับผิดชอบของข้าพเจ้าที่เกี่ยวข้องกับการตรวจสอบงบการเงินรวมและงบการเงินเฉพาะกิจการ คือ การอ่านข้อมูลอื่นตามที่ระบุข้างต้นเมื่อจัดทำแล้ว และพิจารณาว่าข้อมูลอื่นมีความขัดแย้งที่มีสาระสำคัญกับงบการเงินรวมและงบการเงินเฉพาะกิจการหรือกับความรู้ที่ได้รับจากการตรวจสอบของข้าพเจ้า หรือปรากฏว่าข้อมูลอื่นมีการแสดงข้อมูลที่ขัดต่อข้อเท็จจริงอันเป็นสาระสำคัญหรือไม่

เมื่อข้าพเจ้าได้อ่านรายงานประจำปี หากข้าพเจ้าสรุปได้ว่ามีการแสดงข้อมูลที่ขัดต่อข้อเท็จจริงอันเป็นสาระสำคัญ ข้าพเจ้าต้องสื่อสารเรื่องดังกล่าวกับผู้มีหน้าที่ในการกำกับดูแลและขอให้ทำการแก้ไข

ความรับผิดชอบของผู้บริหารและผู้มีหน้าที่ในการกำกับดูแลต่องบการเงินรวมและงบการเงินเฉพาะกิจการ

ผู้บริหารมีหน้าที่รับผิดชอบในการจัดทำและนำเสนองบการเงินรวมและงบการเงินเฉพาะกิจการเหล่านี้ โดยถูกต้องตามที่ควรตามมาตรฐานการรายงานทางการเงิน และรับผิดชอบเกี่ยวกับการควบคุมภายในที่ผู้บริหารพิจารณาว่าจำเป็นเพื่อให้สามารถจัดทำงบการเงินรวมและงบการเงินเฉพาะกิจการที่ปราศจากการแสดงข้อมูลที่ขัดต่อข้อเท็จจริงอันเป็นสาระสำคัญไม่ว่าจะเกิดจากการทุจริตหรือข้อผิดพลาด

ในการจัดทำงบการเงินรวมและงบการเงินเฉพาะกิจการ ผู้บริหารรับผิดชอบในการประเมินความสามารถของกลุ่มบริษัทและบริษัทในการดำเนินงานต่อเนื่อง เปิดเผยเรื่องที่เกี่ยวข้องกับการดำเนินงานต่อเนื่อง (ตามความเหมาะสม) และการใช้เกณฑ์การบัญชีสำหรับการดำเนินงานต่อเนื่องเว้นแต่ผู้บริหารมีความตั้งใจที่จะเลิกกลุ่มบริษัทและบริษัท หรือหยุดดำเนินงานหรือไม่สามารถดำเนินงานต่อเนื่องต่อไปได้

ผู้มีหน้าที่ในการกำกับดูแลมีหน้าที่ในการสอดส่องดูแลกระบวนการในการจัดทำรายงานทางการเงินของกลุ่มบริษัทและบริษัท

ความรับผิดชอบของผู้สอบบัญชีต่อการตรวจสอบงบการเงินรวมและงบการเงินเฉพาะกิจการ

การตรวจสอบของข้าพเจ้ามีวัตถุประสงค์เพื่อให้ได้ความเชื่อมั่นอย่างสมเหตุสมผลว่างบการเงินรวมและงบการเงินเฉพาะกิจการโดยรวมปราศจากการแสดงข้อมูลที่ขัดต่อข้อเท็จจริงอันเป็นสาระสำคัญหรือไม่ ไม่ว่าจะเกิดจากการทุจริตหรือข้อผิดพลาดและเสนอรายงานของผู้สอบบัญชีซึ่งรวมความเห็นของข้าพเจ้าอยู่ด้วย ความเชื่อมั่นอย่างสมเหตุสมผลคือความเชื่อมั่นในระดับสูงแต่ไม่ได้เป็นการรับประกันว่าการปฏิบัติงานตรวจสอบตามมาตรฐานการสอบบัญชีจะสามารถตรวจพบข้อมูลที่ขัดต่อข้อเท็จจริงอันเป็นสาระสำคัญที่มีอยู่ได้เสมอไป ข้อมูลที่ขัดต่อข้อเท็จจริงอาจเกิดจากการทุจริตหรือข้อผิดพลาดและถือว่ามีสาระสำคัญเมื่อคาดการณ์ได้อย่างสมเหตุสมผลว่ารายการที่ขัดต่อข้อเท็จจริงแต่ละรายการหรือทุกรายการรวมกันจะมีผลต่อการตัดสินใจทางเศรษฐกิจของผู้ใช้งบการเงินจากการใช้งบการเงินรวมและงบการเงินเฉพาะกิจการเหล่านี้

ในการตรวจสอบของข้าพเจ้าตามมาตรฐานการสอบบัญชี ข้าพเจ้าได้ใช้ดุลยพินิจและการสังเกตและสงสัยเยี่ยงผู้ประกอบวิชาชีพตลอดการตรวจสอบ การปฏิบัติงานของข้าพเจ้ารวมถึง

- ระบุและประเมินความเสี่ยงจากการแสดงข้อมูลที่ขัดต่อข้อเท็จจริงอันเป็นสาระสำคัญในงบการเงินรวมและงบการเงินเฉพาะกิจการ ไม่ว่าจะเกิดจากการทุจริตหรือข้อผิดพลาด ออกแบบและปฏิบัติตามวิธีการตรวจสอบเพื่อตอบสนองต่อความเสี่ยงเหล่านั้น และได้หลักฐานการสอบบัญชีที่เพียงพอและเหมาะสมเพื่อเป็นเกณฑ์ในการแสดงความเห็นของข้าพเจ้า ความเสี่ยงที่ไม่พบข้อมูลที่ขัดต่อข้อเท็จจริงอันเป็นสาระสำคัญซึ่งเป็นผลมาจากการทุจริตจะสูงกว่าความเสี่ยงที่เกิดจากข้อผิดพลาดเนื่องจากการทุจริตอาจเกี่ยวกับการสมรู้ร่วมคิด การปลอมแปลงเอกสารหลักฐาน การตั้งใจละเว้นการแสดงผล การแสดงผลที่ไม่ตรงตามข้อเท็จจริงหรือการแทรกแซงการควบคุมภายใน
- ทำความเข้าใจในระบบการควบคุมภายในที่เกี่ยวข้องกับการตรวจสอบ เพื่อออกแบบวิธีการตรวจสอบที่เหมาะสมกับสถานการณ์ แต่ไม่ใช่เพื่อวัตถุประสงค์ในการแสดงความเห็นต่อความมีประสิทธิภาพของการควบคุมภายในของกลุ่มบริษัทและบริษัท
- ประเมินความเหมาะสมของนโยบายการบัญชีที่ผู้บริหารใช้และความสมเหตุสมผลของประมาณการทางบัญชีและการเปิดเผยข้อมูลที่เกี่ยวข้องซึ่งจัดทำขึ้นโดยผู้บริหาร
- สรุปเกี่ยวกับความเหมาะสมของการใช้เกณฑ์การบัญชีสำหรับการดำเนินงานต่อเนื่องของผู้บริหารและจากหลักฐานการสอบบัญชีที่ได้รับ สรุปว่ามีความไม่แน่นอนที่มีสาระสำคัญเกี่ยวกับเหตุการณ์หรือสถานการณ์ที่อาจเป็นเหตุให้เกิดข้อสงสัยอย่างมีนัยสำคัญต่อความสามารถของกลุ่มบริษัทและบริษัทในการดำเนินงานต่อเนื่องหรือไม่ ถ้าข้าพเจ้าได้ข้อสรุปว่ามีความไม่แน่นอนที่มีสาระสำคัญ ข้าพเจ้าต้องกล่าวไว้ในรายงานของผู้สอบบัญชีของข้าพเจ้าโดยให้ข้อสังเกตถึงการเปิดเผยข้อมูลในงบการเงินรวมและงบการเงินเฉพาะกิจการที่เกี่ยวข้อง หรือถ้าการเปิดเผยข้อมูลดังกล่าวไม่เพียงพอ ความเห็นของข้าพเจ้าจะเปลี่ยนแปลงไป ข้อสรุปของข้าพเจ้าขึ้นอยู่กับหลักฐานการสอบบัญชีที่ได้รับจนถึงวันที่ในรายงานของผู้สอบบัญชีของข้าพเจ้า อย่างไรก็ตาม เหตุการณ์หรือสถานการณ์ในอนาคตอาจเป็นเหตุให้กลุ่มบริษัทและบริษัทต้องหยุดการดำเนินงานต่อเนื่อง
- ประเมินการนำเสนอ โครงสร้างและเนื้อหาของงบการเงินรวมและงบการเงินเฉพาะกิจการ โดยรวม รวมถึงการเปิดเผยข้อมูลว่างบการเงินรวมและงบการเงินเฉพาะกิจการแสดงรายการและเหตุการณ์ในรูปแบบที่ทำให้มีการนำเสนอข้อมูลโดยถูกต้องตามที่ควรหรือไม่

- ได้รับหลักฐานการสอบบัญชีที่เหมาะสมอย่างเพียงพอเกี่ยวกับข้อมูลทางการเงินของกิจการภายในกลุ่มหรือกิจกรรมทางธุรกิจภายในกลุ่มบริษัทเพื่อแสดงความเห็นต่องบการเงินรวม ข้าพเจ้ารับผิดชอบต่อการกำหนดแนวทาง การควบคุมดูแล และการปฏิบัติงานตรวจสอบกลุ่มบริษัท ข้าพเจ้าเป็นผู้รับผิดชอบแต่เพียงผู้เดียวต่อความเห็นของข้าพเจ้า

ข้าพเจ้าได้สื่อสารกับผู้มีหน้าที่ในการกำกับดูแลในเรื่องต่างๆ ที่สำคัญซึ่งรวมถึงขอบเขตและช่วงเวลาของการตรวจสอบตามที่ได้ออกไว้ ประเด็นที่มีนัยสำคัญที่พบจากการตรวจสอบรวมถึงข้อบกพร่องที่มีนัยสำคัญในระบบการควบคุมภายในหากข้าพเจ้าได้พบในระหว่างการตรวจสอบของข้าพเจ้า

ข้าพเจ้าได้ให้คำรับรองแก่ผู้มีหน้าที่ในการกำกับดูแลว่าข้าพเจ้าได้ปฏิบัติตามข้อกำหนดจรรยาบรรณที่เกี่ยวข้องกับความเป็นอิสระและได้สื่อสารกับผู้มีหน้าที่ในการกำกับดูแลเกี่ยวกับความสัมพันธ์ทั้งหมดตลอดจนเรื่องอื่นซึ่งข้าพเจ้าเชื่อว่ามีเหตุผลที่บุคคลภายนอกอาจพิจารณาว่ากระทบต่อความเป็นอิสระของข้าพเจ้าและมาตรการที่ข้าพเจ้าใช้เพื่อป้องกันไม่ให้ข้าพเจ้าขาดความเป็นอิสระ

จากเรื่องที่ได้สื่อสารกับผู้มีหน้าที่ในการกำกับดูแล ข้าพเจ้าได้พิจารณาเรื่องต่างๆ ที่มีนัยสำคัญที่สุดในการตรวจสอบงบการเงินรวมและงบการเงินเฉพาะกิจการในงวดปัจจุบันและกำหนดเป็นเรื่องสำคัญในการตรวจสอบ ข้าพเจ้าได้อธิบายเรื่องเหล่านี้ในรายงานของผู้สอบบัญชีเว้นแต่กฎหมายหรือข้อบังคับไม่ให้เปิดเผยต่อสาธารณะเกี่ยวกับเรื่องดังกล่าว หรือในสถานการณ์ที่คาดว่าจะเกิดขึ้น ข้าพเจ้าพิจารณาว่าไม่ควรสื่อสารเรื่องดังกล่าวในรายงานของข้าพเจ้าเพราะการกระทำดังกล่าวสามารถคาดการณ์ได้อย่างสมเหตุสมผลว่าจะมีผลกระทบในทางลบมากกว่าผลประโยชน์ต่อส่วนได้เสียสาธารณะจากการสื่อสารดังกล่าว



(เอกสิทธิ์ ชูธรรมสถิตย์)

ผู้สอบบัญชีรับอนุญาต

เลขทะเบียน 4195

บริษัท เคพีเอ็มจี ภูมิภาค ไทย สอบบัญชี จำกัด

กรุงเทพมหานคร

26 พฤศจิกายน 2562

บริษัท อาหารสยาม จำกัด (มหาชน) และบริษัทย่อย

งบแสดงฐานะการเงิน

สินทรัพย์	หมายเหตุ	งบการเงินรวม		งบการเงินเฉพาะกิจการ	
		30 กันยายน		30 กันยายน	
		2562	2561	2562	2561
(บาท)					
สินทรัพย์หมุนเวียน					
เงินสดและรายการเทียบเท่าเงินสด	5	351,017,515	711,748,152	347,670,910	709,265,469
เงินลงทุนชั่วคราว	6	-	177,471,582	-	177,471,582
ลูกหนี้การค้า	4, 7	130,669,320	143,517,615	130,669,320	143,212,465
ลูกหนี้อื่น	4	11,698,982	21,940,034	20,702,700	24,290,252
เงินให้กู้ยืมระยะสั้นแก่บริษัทย่อย	4	-	-	149,000,000	89,000,000
เงินให้กู้ยืมระยะยาวแก่บริษัทย่อย					
ส่วนที่ถึงกำหนดชำระภายในหนึ่งปี	4	-	-	-	85,000,000
สินค้าคงเหลือ	8	412,072,803	471,577,375	341,522,477	447,013,520
สินทรัพย์ชีวภาพส่วนที่หมุนเวียน	9	10,923,432	12,584,786	10,923,432	12,584,786
สินทรัพย์หมุนเวียนอื่น		9,941,866	12,644,565	9,295,071	12,462,013
รวมสินทรัพย์หมุนเวียน		926,323,918	1,551,484,109	1,009,783,910	1,700,300,087
สินทรัพย์ไม่หมุนเวียน					
ตราสารทุนที่เป็นหลักทรัพย์เพื่อขาย	6	159,641,040	174,506,400	159,641,040	174,506,400
เงินลงทุนในบริษัทร่วม	10	72,362,921	188,675,663	63,200,000	143,200,000
เงินลงทุนในบริษัทย่อย	11	-	-	197,355,705	197,355,705
อสังหาริมทรัพย์เพื่อการลงทุน	12	64,003,826	64,189,011	64,003,826	64,189,011
ที่ดิน อาคารและอุปกรณ์	13	591,256,959	600,666,305	515,484,441	519,830,878
สินทรัพย์ไม่มีตัวตน		1,379,290	2,194,002	1,379,270	2,193,982
สินทรัพย์ชีวภาพส่วนที่ไม่หมุนเวียน	9	134,409,916	102,487,949	92,064,580	78,244,775
สินทรัพย์ภาษีเงินได้รอการตัดบัญชี	25	39,113,223	71,388,521	31,912,056	52,976,420
สินทรัพย์ไม่หมุนเวียนอื่น	4	9,729,281	10,762,531	9,108,365	10,116,360
รวมสินทรัพย์ไม่หมุนเวียน		1,071,896,456	1,214,870,382	1,134,149,283	1,242,613,531
รวมสินทรัพย์		1,998,220,374	2,766,354,491	2,143,933,193	2,942,913,618

หมายเหตุประกอบงบการเงินเป็นส่วนหนึ่งของงบการเงินนี้

บริษัท อาหารสยาม จำกัด (มหาชน) และบริษัทย่อย งบแสดงฐานะการเงิน

หนี้สินและส่วนของผู้ถือหุ้น	หมายเหตุ	งบการเงินรวม		งบการเงินเฉพาะกิจการ	
		30 กันยายน		30 กันยายน	
		2562	2561	2562	2561
		(บาท)			
หนี้สินหมุนเวียน					
เจ้าหนี้การค้า	4	91,047,745	106,508,389	84,101,896	101,402,788
เจ้าหนี้อื่น	4, 15	67,806,210	87,987,438	58,763,535	253,517,752
เงินรับล่วงหน้าค่าสินค้า		7,639,709	6,478,058	7,621,810	6,460,159
เงินกู้ยืมระยะสั้นจากบริษัทร่วม	4, 14	-	100,000,000	-	100,000,000
หนี้สินหมุนเวียนอื่น		3,287,257	2,703,903	3,200,053	2,596,955
รวมหนี้สินหมุนเวียน		169,780,921	303,677,788	153,687,294	463,977,654
หนี้สินไม่หมุนเวียน					
ประมาณการหนี้สินไม่หมุนเวียนสำหรับ					
ผลประโยชน์พนักงาน	16	103,690,135	80,962,189	99,561,347	76,962,485
หนี้สินไม่หมุนเวียนอื่น		2,580,625	1,840,175	2,470,377	1,840,175
รวมหนี้สินไม่หมุนเวียน		106,270,760	82,802,364	102,031,724	78,802,660
รวมหนี้สิน		276,051,681	386,480,152	255,719,018	542,780,314
ส่วนของผู้ถือหุ้น					
ทุนเรือนหุ้น					
ทุนจดทะเบียน	17	300,000,000	300,000,000	300,000,000	300,000,000
ทุนที่ออกและชำระแล้ว		210,000,000	210,000,000	210,000,000	210,000,000
ส่วนเกินมูลค่าหุ้นสามัญ	17	360,812,498	360,812,498	360,812,498	360,812,498
กำไรสะสม					
ทุนสำรองตามกฎหมาย	18	30,000,000	30,000,000	30,000,000	30,000,000
ยังไม่ได้จัดสรร		1,280,027,748	1,922,868,023	1,446,073,237	1,943,127,006
องค์ประกอบอื่นของส่วนของผู้ถือหุ้น	18	(158,671,560)	(143,806,200)	(158,671,560)	(143,806,200)
รวมส่วนของบริษัทใหญ่		1,722,168,686	2,379,874,321	1,888,214,175	2,400,133,304
ส่วนได้เสียที่ไม่มีอำนาจควบคุม		7	18	-	-
รวมส่วนของผู้ถือหุ้น		1,722,168,693	2,379,874,339	1,888,214,175	2,400,133,304
รวมหนี้สินและส่วนของผู้ถือหุ้น		1,998,220,374	2,766,354,491	2,143,933,193	2,942,913,618

หมายเหตุประกอบงบการเงินเป็นส่วนหนึ่งของงบการเงินนี้

บริษัท อาหารสยาม จำกัด (มหาชน) และบริษัทย่อย งบกำไรขาดทุนเบ็ดเสร็จ

หมายเหตุ	งบการเงินรวม สำหรับปีสิ้นสุดวันที่ 30 กันยายน		งบการเงินเฉพาะกิจการ สำหรับปีสิ้นสุดวันที่ 30 กันยายน		
	2562	2561	2562	2561	
	(บาท)				
รายได้					
รายได้จากการขาย	4	1,917,808,926	2,376,064,804	1,916,293,774	2,363,987,534
รายได้จากการลงทุน	4, 20	19,059,339	24,878,571	140,568,098	244,274,385
กำไรจากการวัดมูลค่าสินทรัพย์ชีวภาพ	9	14,916,137	-	14,927,745	-
กำไรจากอัตราแลกเปลี่ยนสุทธิ		1,339,158	2,447,425	1,339,158	2,447,425
รายได้อื่น	4	18,887,003	27,371,156	18,032,194	24,526,939
รวมรายได้		1,972,010,563	2,430,761,956	2,091,160,969	2,635,236,283
ค่าใช้จ่าย					
ต้นทุนขาย	4, 8, 24	2,233,771,814	2,209,806,567	2,164,917,628	2,187,024,978
ต้นทุนในการจัดจำหน่าย	4, 21, 24	83,136,323	87,453,547	74,530,223	77,739,387
ค่าใช้จ่ายในการบริหาร	4, 22, 24	114,750,694	119,427,551	118,874,208	118,691,333
ค่าใช้จ่ายกำลังการผลิตว่างเปล่า		41,807,784	10,784,591	28,738,939	-
ขาดทุนจากการวัดมูลค่าสินทรัพย์ชีวภาพ	9	-	63,281,058	-	57,287,963
ผลขาดทุนจากการด้อยค่าของเงินลงทุนในบริษัทย่อย	11	-	-	-	90,000,000
ต้นทุนทางการเงิน	4	1,274,643	226,709	1,274,234	226,584
รวมค่าใช้จ่าย		2,474,741,258	2,490,980,023	2,388,335,232	2,530,970,245
ส่วนแบ่งกำไรจากเงินลงทุนในบริษัทร่วม	4, 10	70,010,312	205,549,700	-	-
กำไร (ขาดทุน) ก่อนภาษีเงินได้		(432,720,383)	145,331,633	(297,174,263)	104,266,038
(ค่าใช้จ่าย) รายได้ภาษีเงินได้	25	(34,339,609)	23,645,633	(23,227,392)	(14,907,087)
กำไร (ขาดทุน) สำหรับปี		(467,059,992)	168,977,266	(320,401,655)	89,358,951

หมายเหตุประกอบงบการเงินเป็นส่วนหนึ่งของงบการเงินนี้

บริษัท อาหารสยาม จำกัด (มหาชน) และบริษัทย่อย งบกำไรขาดทุนเบ็ดเสร็จ

หมายเหตุ	งบการเงินรวม สำหรับปีสิ้นสุดวันที่ 30 กันยายน		งบการเงินเฉพาะกิจการ สำหรับปีสิ้นสุดวันที่ 30 กันยายน	
	2562	2561	2562	2561
กำไรขาดทุนเบ็ดเสร็จอื่น				(บาท)
รายการที่อาจถูกจัดประเภทใหม่ไว้ใน				
กำไรหรือขาดทุนในภายหลัง				
ผลขาดทุนจากการวัดมูลค่าเงินลงทุนเพื่อขาย	6	(14,865,360)	(3,231,600)	(14,865,360)
กำไรเงินได้ของรายการที่อาจถูกจัดประเภทใหม่ไว้ใน				
กำไรหรือขาดทุนในภายหลัง		-	-	-
รวมรายการที่อาจถูกจัดประเภทใหม่ไว้ใน				
กำไรหรือขาดทุนในภายหลัง		(14,865,360)	(3,231,600)	(14,865,360)
รายการที่จะไม่ถูกจัดประเภทใหม่ไว้ใน				
กำไรหรือขาดทุนในภายหลัง				
ผลขาดทุนจากการวัดมูลค่าใหม่ของผลประโยชน์				
พนักงานที่กำหนดไว้	16	(10,321,550)	(91,172)	(10,815,143)
ส่วนแบ่งกำไรขาดทุนเบ็ดเสร็จอื่นจากเงินลงทุนใน				
บริษัทร่วม - สุทธิจากกำไรเงินได้	4, 10	476,946	-	-
กำไรเงินได้ของรายการที่จะไม่ถูกจัดประเภทใหม่ไว้ใน				
กำไรหรือขาดทุนในภายหลัง	25	2,064,310	18,234	2,163,029
รวมรายการที่จะไม่ถูกจัดประเภทใหม่ไว้ใน				
กำไรหรือขาดทุนในภายหลัง		(7,780,294)	(72,938)	(8,652,114)
กำไร (ขาดทุน) เบ็ดเสร็จอื่นสำหรับปี - สุทธิจากกำไรเงินได้		(22,645,654)	(3,304,538)	(23,517,474)
กำไร (ขาดทุน) เบ็ดเสร็จรวมสำหรับปี		(489,705,646)	165,672,728	(343,919,129)
การแบ่งปันกำไร (ขาดทุน)				
ส่วนที่เป็นของบริษัทใหญ่		(467,059,981)	168,977,264	(320,401,655)
ส่วนที่เป็นของส่วนได้เสียที่ไม่มีอำนาจควบคุม		(11)	2	-
กำไร (ขาดทุน) สำหรับปี		(467,059,992)	168,977,266	(320,401,655)
การแบ่งปันกำไร (ขาดทุน) เบ็ดเสร็จรวม				
ส่วนที่เป็นของบริษัทใหญ่		(489,705,635)	165,672,726	(343,919,129)
ส่วนที่เป็นของส่วนได้เสียที่ไม่มีอำนาจควบคุม		(11)	2	-
กำไร (ขาดทุน) เบ็ดเสร็จรวมสำหรับปี		(489,705,646)	165,672,728	(343,919,129)
กำไร (ขาดทุน) ต่อหุ้นขั้นพื้นฐาน	26	(22.24)	8.05	(15.26)

หมายเหตุประกอบงบการเงินเป็นส่วนหนึ่งของงบการเงินนี้

บริษัท อาหารสยาม จำกัด (มหาชน) และบริษัทย่อย งบแสดงการเปลี่ยนแปลงส่วนของผู้ถือหุ้น

	งบการเงินรวม					
	กำไรสะสม			องค์ประกอบอื่น ของส่วนของผู้ถือหุ้น		
	ทุนเรือนหุ้น ที่ออกและ ชำระแล้ว	ส่วนเกิน	ทุนสำรอง ตามกฎหมาย	กำไรสะสม	ส่วนของผู้ถือหุ้น รวมส่วนของผู้ถือหุ้น ของบริษัทใหญ่	ส่วนของผู้ถือหุ้น รวมส่วนของผู้ถือหุ้น
หมายเหตุ						
สำหรับปีสิ้นสุดวันที่ 30 กันยายน 2561	210,000,000	360,812,498	30,000,000	1,963,963,697	2,424,201,595	2,424,201,611
ยอดคงเหลือ ณ วันที่ 1 ตุลาคม 2560				(140,574,600)		
รายการกับผู้ถือหุ้นที่มีบันทึกโดยตรงเข้าส่วนของผู้ถือหุ้น						
เงินปันผลให้ผู้ถือหุ้นของบริษัท	-	-	-	(210,000,000)	(210,000,000)	(210,000,000)
รวมรายการกับผู้ถือหุ้นที่มีบันทึกโดยตรงเข้าส่วนของผู้ถือหุ้น	-	-	-	(210,000,000)	(210,000,000)	(210,000,000)
กำไร (ขาดทุน) เบ็ดเสร็จสำหรับปี						
กำไร	-	-	-	168,977,264	168,977,264	168,977,266
กำไร (ขาดทุน) เบ็ดเสร็จอื่น	-	-	-	(72,938)	(3,304,538)	(3,304,538)
รวมกำไร (ขาดทุน) เบ็ดเสร็จสำหรับปี	-	-	-	168,904,326	165,672,726	165,672,728
ยอดคงเหลือ ณ วันที่ 30 กันยายน 2561	210,000,000	360,812,498	30,000,000	1,922,868,023	2,379,874,321	2,379,874,339

(บาท)

หมายเหตุประกอบงบการเงินเป็นส่วนหนึ่งของงบการเงินนี้

บริษัท อาหารสยาม จำกัด (มหาชน) และบริษัทย่อย งบแสดงการเปลี่ยนแปลงส่วนของผู้ถือหุ้น

	งบการเงินรวม						
	กำไรสะสม			องค์ประกอบอื่น			
	ทุนเรือนหุ้น ที่ออกและ ชำระแล้ว	ส่วนเกิน	ทุนสำรอง ตามกฎหมาย	กำไรสะสม	ผลขาดทุนจาก การวัดมูลค่า เงินลงทุนต่อขาย (บาท)	รวมส่วนของผู้ถือหุ้น ที่ไม่มีอำนาจ ควบคุม	รวมส่วนของผู้ถือหุ้น
สำหรับปีสิ้นสุดวันที่ 30 กันยายน 2562	210,000,000	360,812,498	30,000,000	1,922,868,023	(143,806,200)	2,379,874,321	2,379,874,339
ยอดคงเหลือ ณ วันที่ 1 ตุลาคม 2561	-	-	-	(168,000,000)	-	(168,000,000)	(168,000,000)
รายการกับผู้ถือหุ้นที่บันทึกโดยตรงเข้าส่วนของผู้ถือหุ้น	-	-	-	(168,000,000)	-	(168,000,000)	(168,000,000)
เงินปันผลให้ผู้ถือหุ้นของบริษัท	-	-	-	(168,000,000)	-	(168,000,000)	(168,000,000)
รวมรายการกับผู้ถือหุ้นที่บันทึกโดยตรงเข้าส่วนของผู้ถือหุ้น	-	-	-	(168,000,000)	-	(168,000,000)	(168,000,000)
กำไร (ขาดทุน) เบ็ดเสร็จสำหรับปี	-	-	-	(467,059,981)	-	(467,059,981)	(467,059,992)
ขาดทุน	-	-	-	(7,780,294)	(14,865,360)	(22,645,654)	(22,645,654)
กำไร (ขาดทุน) เบ็ดเสร็จอื่น	-	-	-	(474,840,275)	(14,865,360)	(489,705,635)	(489,705,646)
รวมกำไร (ขาดทุน) เบ็ดเสร็จสำหรับปี	-	-	-	(474,840,275)	(14,865,360)	(489,705,635)	(489,705,646)
ยอดคงเหลือ ณ วันที่ 30 กันยายน 2562	210,000,000	360,812,498	30,000,000	1,280,027,748	(158,671,560)	1,722,168,686	1,722,168,693

หมายเหตุประกอบงบการเงินเป็นส่วนหนึ่งของงบการเงินนี้

บริษัท อาหารสยาม จำกัด (มหาชน) และบริษัทย่อย งบแสดงการเปลี่ยนแปลงส่วนของผู้ถือหุ้น

		งบการเงินเฉพาะกิจการ					องค์ประกอบอื่น ของส่วนของผู้ถือหุ้น	
		กำไรสะสม	ทุนสำรอง ตามกฎหมาย	ส่วนเกิน มูลค่าหุ้นสามัญ	ทุนสำรอง ยังไม่ได้ จัดสรร (บาท)	ผลขาดทุนจาก การวัดมูลค่า เงินลงทุนต่อขาย ผู้ถือหุ้น	รวมส่วนของ ผู้ถือหุ้น	
หมายเหตุ	ทุนเรือนหุ้น ที่ออกและ ชำระแล้ว	360,812,498	30,000,000	210,000,000	2,063,840,993	(140,574,600)	2,524,078,891	
	สำหรับปีสิ้นสุดวันที่ 30 กันยายน 2561							
	ยอดคงเหลือ ณ วันที่ 1 ตุลาคม 2560							
27	รายการกับผู้ถือหุ้นที่บันทึกโดยตรงเข้าส่วนของผู้ถือหุ้น เงินปันผลให้ผู้ถือหุ้นของบริษัท	-	-	-	(210,000,000)	-	(210,000,000)	
	รวมรายการกับผู้ถือหุ้นที่บันทึกโดยตรงเข้าส่วนของผู้ถือหุ้น	-	-	-	(210,000,000)	-	(210,000,000)	
	กำไร (ขาดทุน) เบ็ดเสร็จสำหรับปี	-	-	-	89,358,951	-	89,358,951	
	กำไร	-	-	-	(72,938)	(3,231,600)	(3,304,538)	
	รวมกำไร (ขาดทุน) เบ็ดเสร็จสำหรับปี	-	-	-	89,286,013	(3,231,600)	86,054,413	
	ยอดคงเหลือ ณ วันที่ 30 กันยายน 2561	360,812,498	30,000,000	210,000,000	1,943,127,006	(143,806,200)	2,400,133,304	

หมายเหตุประกอบงบการเงินเป็นส่วนหนึ่งของงบการเงินนี้

บริษัท อาหารสยาม จำกัด (มหาชน) และบริษัทย่อย

งบแสดงการเปลี่ยนแปลงส่วนของผู้ถือหุ้น

หมายเหตุ	งบการเงินเฉพาะกิจการ				องค์ประกอบอื่น		รวมส่วนของ ผู้ถือหุ้น
	ทุนเรือนหุ้น ที่ออกและ ชำระแล้ว	ส่วนเกิน มูลค่าหุ้นสามัญ	ทุนสำรอง ตามกฎหมาย	กำไรสะสม	ของส่วนของผู้ถือหุ้น	ของส่วนของผู้ถือหุ้น	
สำหรับปีสิ้นสุดวันที่ 30 กันยายน 2562 ยอดคงเหลือ ณ วันที่ 1 ตุลาคม 2561	210,000,000	360,812,498	30,000,000	1,943,127,006	(143,806,200)	2,400,133,304	
รายการกับผู้ถือหุ้นที่บันทึกโดยตรงเข้าส่วนของผู้ถือหุ้น เงินปันผลให้ผู้ถือหุ้นของบริษัท	-	-	-	(168,000,000)	-	(168,000,000)	
รวมรายการกับผู้ถือหุ้นที่บันทึกโดยตรงเข้าส่วนของผู้ถือหุ้น	-	-	-	(168,000,000)	-	(168,000,000)	
กำไร (ขาดทุน) เบ็ดเสร็จสำหรับปี	-	-	-	(320,401,655)	-	(320,401,655)	
ขาดทุน	-	-	-	(8,652,114)	(14,865,360)	(23,517,474)	
กำไร (ขาดทุน) เบ็ดเสร็จอื่น	-	-	-	(329,053,769)	(14,865,360)	(343,919,129)	
รวมกำไร (ขาดทุน) เบ็ดเสร็จสำหรับปี	-	-	-	(329,053,769)	(14,865,360)	(343,919,129)	
ยอดคงเหลือ ณ วันที่ 30 กันยายน 2562	210,000,000	360,812,498	30,000,000	1,446,073,237	(158,671,560)	1,888,214,175	

หมายเหตุประกอบงบการเงินเป็นส่วนหนึ่งของงบการเงินนี้

บริษัท อาหารสยาม จำกัด (มหาชน) และบริษัทย่อย งบกระแสเงินสด

หมายเหตุ	งบการเงินรวม		งบการเงินเฉพาะกิจการ	
	สำหรับปีสิ้นสุดวันที่ 30 กันยายน 2562	2561	สำหรับปีสิ้นสุดวันที่ 30 กันยายน 2562	2561
(บาท)				
กระแสเงินสดจากกิจกรรมดำเนินงาน				
กำไร (ขาดทุน) สำหรับปี	(467,059,992)	168,977,266	(320,401,655)	89,358,951
<i>ปรับรายการที่กระทบกำไร (ขาดทุน) เป็นเงินสดรับ (จ่าย)</i>				
ค่าใช้จ่าย (รายได้) ภาษีเงินได้	25	34,339,609	(23,645,633)	14,907,087
ต้นทุนทางการเงิน		1,274,643	226,709	1,274,234
ค่าเสื่อมราคาและค่าตัดจำหน่าย		55,479,663	74,237,334	51,344,276
ตัดจำหน่ายภาษีหัก ณ ที่จ่าย		-	1,487	-
ผลขาดทุนจากการซื้อขายของเงินลงทุน ในบริษัทย่อย	11	-	-	90,000,000
ขาดทุนจากอัตราแลกเปลี่ยนที่ยังไม่เกิดขึ้น		414,698	1,081,147	414,698
(กำไร) ขาดทุนจากการวัดมูลค่าสินทรัพย์ชีวภาพ	9	(14,916,137)	63,281,058	(14,927,745)
ส่วนแบ่งกำไรจากเงินลงทุนในบริษัทร่วม-สุทธิจากภาษีเงินได้	4, 10	(70,010,312)	(205,549,700)	-
ขาดทุนจากการปรับมูลค่าสินค้า	8	54,096,755	42,567,907	60,670,496
สินทรัพย์ชีวภาพลดลงจากการเก็บเกี่ยว/ขาย	9	133,944,162	99,541,695	132,287,220
(กำไร) ขาดทุนจากการจำหน่ายอุปกรณ์		453,377	334,871	375,325
กำไรจากการจำหน่ายอะไหล่และวัสดุสิ้นเปลือง		(262,164)	(531,359)	(270,243)
ค่าใช้จ่ายผลประโยชน์พนักงาน	16	23,067,046	7,592,448	22,290,715
เงินปันผลรับ	20	(10,667,512)	(11,795,340)	(117,467,512)
ดอกเบี้ยรับ	20	(8,391,827)	(11,435,594)	(9,560,264)
		(268,237,991)	204,884,296	(170,743,063)
				188,801,662
การเปลี่ยนแปลงในสินทรัพย์และหนี้สินดำเนินงาน				
ลูกหนี้การค้า		12,180,762	37,088,060	11,875,612
ลูกหนี้อื่น		10,770,787	(9,220,275)	3,073,465
สินค้าคงเหลือ		5,669,981	(121,423,165)	45,090,790
สินทรัพย์หมุนเวียนอื่น		2,515,248	(3,618,492)	2,979,491
สินทรัพย์ไม่หมุนเวียนอื่น		1,729,924	(4,497,908)	1,701,924
เจ้าหนี้การค้า		(15,458,503)	(55,166,419)	(17,298,751)
เจ้าหนี้อื่น		(20,471,152)	(10,711,838)	(12,745,270)
เงินรับล่วงหน้าค่าสินค้า		1,161,651	(43,012,609)	1,161,651
หนี้สินหมุนเวียนอื่น		(5,307)	334,549	14,437
หนี้สินไม่หมุนเวียนอื่น		1,455,176	(20,000)	1,344,928
จ่ายผลประโยชน์พนักงาน		(10,660,651)	(5,244,693)	(10,506,995)
กระแสเงินสดสุทธิที่ใช้ไปในการดำเนินงาน		(279,350,075)	(10,608,494)	(144,051,781)
ภาษีเงินได้รับคืน (จ่ายออก)		(509,223)	10,005	(506,478)
กระแสเงินสดสุทธิที่ใช้ไปในกิจกรรมดำเนินงาน		(279,859,298)	(10,598,489)	(144,558,259)
หมายเหตุประกอบงบการเงินเป็นส่วนหนึ่งของงบการเงินนี้				

บริษัท อาหารสยาม จำกัด (มหาชน) และบริษัทย่อย งบกระแสเงินสด

หมายเหตุ	งบการเงินรวม		งบการเงินเฉพาะกิจการ		
	สำหรับปีสิ้นสุดวันที่ 30 กันยายน		สำหรับปีสิ้นสุดวันที่ 30 กันยายน		
	2562	2561	2562	2561	
	(บาท)				
กระแสเงินสดจากกิจกรรมลงทุน					
เงินสดรับจากการลดหุ้นสามัญของบริษัทร่วม	10	80,000,000	-	80,000,000	-
เงินสดรับจากการได้โอนตราสารหนี้ที่จะถือจนครบกำหนด		175,000,000	-	175,000,000	-
เงินสดจ่ายเพื่อซื้อตราสารหนี้ที่จะถือจนครบกำหนด	6	-	(177,703,231)	-	(177,703,231)
เงินสดรับจากการขายอุปกรณ์		146,536	675,581	143,594	525,733
เงินสดจ่ายเพื่อซื้ออาคารและอุปกรณ์		(44,500,204)	(35,692,950)	(226,287,237)	(22,431,807)
เงินสดรับชำระหนี้จากเงินให้กู้ยืมระยะสั้นแก่บริษัทย่อย	4	-	-	143,000,000	55,000,000
เงินให้กู้ยืมระยะสั้นแก่บริษัทย่อยเพิ่มขึ้น	4	-	-	(203,000,000)	(108,000,000)
เงินสดรับชำระหนี้จากเงินให้กู้ยืมระยะยาวแก่บริษัทย่อย	4	-	-	85,000,000	15,000,000
สินทรัพย์ชั่วคราวเพิ่มขึ้นจากการเพาะปลูก	9	(145,553,026)	(137,378,079)	(127,140,680)	(123,990,202)
รับเงินปันผล		117,467,512	227,395,340	117,467,512	227,395,340
รับดอกเบี้ย		7,882,265	11,877,374	10,094,524	14,491,960
กระแสเงินสดสุทธิได้มาจาก (ใช้ไป) ในกิจกรรมลงทุน		<u>190,443,083</u>	<u>(110,825,965)</u>	<u>54,277,713</u>	<u>(119,712,207)</u>
กระแสเงินสดจากกิจกรรมจัดหาเงิน					
เงินสดรับจากเงินกู้ยืมระยะสั้นจากบริษัทร่วม	4	-	100,000,000	-	100,000,000
เงินสดจ่ายเพื่อชำระหนี้เงินกู้ยืมระยะสั้นจากบริษัทร่วม	4	(100,000,000)	-	(100,000,000)	-
เงินสดที่ผู้เข้าช่วยเพื่อลดจำนวนหนี้สินซึ่งเกิดขึ้นจากสัญญาเช่าการเงิน		(1,722,855)	(767,833)	(1,722,855)	(767,833)
เงินปันผลจ่ายให้ผู้ถือหุ้นของบริษัท	27	(168,000,000)	(210,000,000)	(168,000,000)	(210,000,000)
จ่ายดอกเบี้ย		(1,584,651)	(143,284)	(1,584,242)	(143,158)
กระแสเงินสดสุทธิใช้ไปในกิจกรรมจัดหาเงิน		<u>(271,307,506)</u>	<u>(110,911,117)</u>	<u>(271,307,097)</u>	<u>(110,910,991)</u>
เงินสดและรายการเทียบเท่าเงินสดลดลงสุทธิ					
ก่อนผลกระทบของอัตราแลกเปลี่ยน		(360,723,721)	(232,335,571)	(361,587,643)	(231,966,943)
ผลกระทบของอัตราแลกเปลี่ยนที่มีต่อเงินสดและรายการเทียบเท่าเงินสด		(6,916)	1,987	(6,916)	1,987
เงินสดและรายการเทียบเท่าเงินสดลดลงสุทธิ		<u>(360,730,637)</u>	<u>(232,333,584)</u>	<u>(361,594,559)</u>	<u>(231,964,956)</u>
เงินสดและรายการเทียบเท่าเงินสด ณ วันที่ 1 ตุลาคม 2561/2560		711,748,152	944,081,736	709,265,469	941,230,425
เงินสดและรายการเทียบเท่าเงินสด ณ วันที่ 30 กันยายน	5	<u>351,017,515</u>	<u>711,748,152</u>	<u>347,670,910</u>	<u>709,265,469</u>
รายการที่ไม่ใช่เงินสด					
การลดลงในมูลค่ายุติธรรมสุทธิของเงินลงทุนเพื่อขาย		(14,865,360)	(3,231,600)	(14,865,360)	(3,231,600)
เจ้าหน้าที่ค่าซื้อเครื่องจักรและอุปกรณ์		927,675	90,306	927,675	182,389,177
ซื้ออุปกรณ์ โดยสัญญาเช่าการเงิน		1,596,790	3,650,000	1,596,790	3,650,000

หมายเหตุประกอบงบการเงินเป็นส่วนหนึ่งของงบการเงินนี้

บริษัท อาหารสยาม จำกัด (มหาชน) และบริษัทย่อย

หมายเหตุประกอบงบการเงิน

สำหรับปีสิ้นสุดวันที่ 30 กันยายน 2562

หมายเหตุ	สารบัญ
1	ข้อมูลทั่วไป
2	เกณฑ์การจัดทำงบการเงิน
3	นโยบายการบัญชีที่สำคัญ
4	บุคคลหรือกิจการที่เกี่ยวข้องกัน
5	เงินสดและรายการเทียบเท่าเงินสด
6	เงินลงทุนอื่น
7	ลูกหนี้การค้า
8	สินค้าคงเหลือ
9	สินทรัพย์ชีวภาพ
10	เงินลงทุนในบริษัทร่วม
11	เงินลงทุนในบริษัทย่อย
12	อสังหาริมทรัพย์เพื่อการลงทุน
13	ที่ดิน อาคารและอุปกรณ์
14	หนี้สินที่มีภาระดอกเบี้ย
15	เจ้าหนี้อื่น
16	ประมาณการหนี้สินไม่หมุนเวียนสำหรับผลประโยชน์พนักงาน
17	ทุนเรือนหุ้น
18	สำรอง
19	ส่วนงานดำเนินงาน
20	รายได้จากการลงทุน
21	ต้นทุนในการจัดจำหน่าย
22	ค่าใช้จ่ายในการบริหาร
23	ค่าใช้จ่ายผลประโยชน์ของพนักงาน
24	ค่าใช้จ่ายตามลักษณะ
25	ภาษีเงินได้
26	กำไร (ขาดทุน) ต่อหุ้นขั้นพื้นฐาน
27	เงินปันผล
28	เครื่องมือทางการเงิน
29	ภาระผูกพันกับบุคคลหรือกิจการที่ไม่เกี่ยวข้องกัน
30	มาตรฐานการรายงานทางการเงินที่ยังไม่ได้ใช้

บริษัท อาหารสยาม จำกัด (มหาชน) และบริษัทย่อย

หมายเหตุประกอบงบการเงิน

สำหรับปีสิ้นสุดวันที่ 30 กันยายน 2562

หมายเหตุประกอบงบการเงินเป็นส่วนหนึ่งของงบการเงินนี้

งบการเงินนี้ได้รับอนุมัติให้ออกงบการเงินจากคณะกรรมการเมื่อวันที่ 26 พฤศจิกายน 2562

1 ข้อมูลทั่วไป

บริษัท อาหารสยาม จำกัด (มหาชน) “บริษัท” เป็นนิติบุคคลที่จัดตั้งขึ้นในประเทศไทย และจดทะเบียนกับตลาดหลักทรัพย์แห่งประเทศไทย โดยมีที่อยู่จดทะเบียนของบริษัทตั้งอยู่เลขที่ 1 อาคารเอ็มไพร์ทาวเวอร์ ชั้น 43 ถนนสาทรใต้ แขวงยานนาวา เขตสาทร กรุงเทพมหานคร และมีสำนักงาน โรงงานตั้งอยู่เลขที่ 218 หมู่ 8 ถนนชูปเปอร์ไฮเวย์ สัตหีบ-ฉะเชิงเทรา ตำบลหนองอิรุณ อำเภอบ้านบึง จังหวัดชลบุรี

ผู้ถือหุ้นรายใหญ่ในระหว่างปีได้แก่ บริษัท พรธรรณ จำกัด (ถือหุ้นร้อยละ 70.85) ซึ่งเป็นนิติบุคคลที่จัดตั้งขึ้นในประเทศไทย

กลุ่มบริษัทดำเนินธุรกิจหลักเกี่ยวกับการเพาะปลูก การผลิตและจำหน่ายอาหารแปรรูปจากพืชผลทางการเกษตรเพื่อการส่งออก ส่วนงานสับประรดและผลไม้อื่นๆ มีผลิตภัณฑ์หลักได้แก่ สับประรดบรรจุกระป๋อง บรรจุในถุงพลาสติก และในถุงพลาสติก น้ำสับประรดเข้มข้น ผลไม้อื่นๆ บรรจุกระป๋องและถ้วยพลาสติกและน้ำสับประรดบรรจุกระป๋อง โดยรายละเอียดของบริษัทย่อย ณ วันที่ 30 กันยายน 2562 และ 2561 ได้เปิดเผยไว้ในหมายเหตุข้อ 11

2 เกณฑ์การจัดทำงบการเงิน

(ก) เกณฑ์การถือปฏิบัติ

งบการเงินนี้จัดทำขึ้นตามมาตรฐานการรายงานทางการเงิน รวมถึงแนวปฏิบัติทางการบัญชีที่ประกาศใช้โดยสภาวิชาชีพบัญชีฯ กฎระเบียบและประกาศคณะกรรมการกำกับหลักทรัพย์และตลาดหลักทรัพย์ที่เกี่ยวข้อง

มาตรฐานการรายงานทางการเงินหลายฉบับได้มีการออกและปรับปรุงใหม่ซึ่งมีผลบังคับใช้ตั้งแต่รอบระยะเวลาบัญชีที่เริ่มในหรือหลังวันที่ 1 มกราคม 2561 การถือปฏิบัติตามมาตรฐานการรายงานทางการเงินที่ออกและปรับปรุงใหม่นั้น มีผลให้เกิดการเปลี่ยนแปลงนโยบายการบัญชีของกลุ่มบริษัทในบางเรื่อง ทั้งนี้การเปลี่ยนแปลงดังกล่าวไม่มีผลกระทบต่ออย่างเป็นสาระสำคัญต่องบการเงิน

บริษัท อาหารสยาม จำกัด (มหาชน) และบริษัทย่อย

หมายเหตุประกอบงบการเงิน

สำหรับปีสิ้นสุดวันที่ 30 กันยายน 2562

นอกจากนี้กลุ่มบริษัทไม่ได้นำมาตราฐานการรายงานทางการเงินที่ออกและปรับปรุงใหม่ซึ่งยังไม่มีผลบังคับใช้ในงวดปัจจุบันมาถือปฏิบัติในการจัดทำงบการเงินนี้ก่อนวันที่มีผลบังคับใช้ มาตรฐานการรายงานทางการเงินที่ออกและปรับปรุงใหม่ที่มีผลกระทบต่อการดำเนินงานของกลุ่มบริษัทได้เปิดเผยในหมายเหตุข้อ 30

(ข) เกณฑ์การวัดมูลค่า

งบการเงินนี้จัดทำขึ้นโดยถือหลักเกณฑ์การบันทึกตามราคาทุนเดิม ยกเว้นรายการดังต่อไปนี้

รายการ	เกณฑ์การวัดมูลค่า
อนุพันธ์	มูลค่ายุติธรรม
เงินลงทุนเพื่อขาย	มูลค่ายุติธรรม
สินทรัพย์ชีวภาพ	มูลค่ายุติธรรมหักต้นทุนในการขาย
หนี้สินผลประโยชน์ที่กำหนดไว้	มูลค่าปัจจุบันของภาระผูกพันตามผลประโยชน์ที่กำหนดไว้

(ค) สกุดเงินที่ใช้ในการดำเนินงานและนำเสนองบการเงิน

งบการเงินนี้จัดทำและแสดงหน่วยเงินตราเป็นเงินบาทซึ่งเป็นสกุลเงินที่ใช้ในการดำเนินงานของบริษัท ข้อมูลทางการเงินทั้งหมดมีการเปิดเผยในหมายเหตุประกอบงบการเงินเพื่อให้เห็นหลักพันบาท ยกเว้นที่ระบุไว้เป็นอย่างอื่น

(ง) การใช้วิจารณญาณและการประมาณการ

ในการจัดทำงบการเงินให้เป็นไปตามมาตรฐานการรายงานทางการเงิน ผู้บริหารใช้วิจารณญาณ การประมาณการ และข้อสมมติหลายประการ ซึ่งมีผลกระทบต่อการกำหนดนโยบายการบัญชีของกลุ่มบริษัท ทั้งนี้ ผลที่เกิดขึ้นจริงอาจแตกต่างจากที่ประมาณการไว้ ประมาณการและข้อสมมติที่ใช้ในการจัดทำงบการเงินจะได้รับการทบทวนอย่างต่อเนื่อง การปรับประมาณการทางบัญชีจะบันทึกโดยใช้วิธีเปลี่ยนแปลงทันทีเป็นต้นไป

บริษัท อาหารสยาม จำกัด (มหาชน) และบริษัทย่อย

หมายเหตุประกอบงบการเงิน

สำหรับปีสิ้นสุดวันที่ 30 กันยายน 2562

ข้อสมมติและความไม่แน่นอนของการประมาณการ

ข้อมูลเกี่ยวกับข้อสมมติและความไม่แน่นอนของการประมาณการ ณ วันที่ 30 กันยายน 2562 ซึ่งมีความเสี่ยงอย่างมีนัยสำคัญที่จะส่งผลให้ต้องมีการปรับปรุงที่มีสาระสำคัญในมูลค่าตามบัญชีของสินทรัพย์และหนี้สินในปีบัญชีถัดไปได้เปิดเผยในหมายเหตุประกอบงบการเงินต่อไปนี้

- | | |
|----------------|---|
| หมายเหตุข้อ 16 | การวัดมูลค่าภาระผูกพันของโครงการผลประ โยชน์ที่กำหนดไว้เกี่ยวกับข้อสมมติหลักในการประมาณการตามหลักคณิตศาสตร์ประกันภัย และ |
| หมายเหตุข้อ 25 | การรับรู้สินทรัพย์ภาษีเงินได้ การคาดการณ์กำไรทางภาษีในอนาคตที่จะนำผลแตกต่างชั่วคราวที่ใช้หักภาษีและขาดทุนทางภาษีไปใช้ประโยชน์ |

การวัดมูลค่ายุติธรรม

นโยบายการบัญชีและการเปิดเผยข้อมูลของกลุ่มบริษัทหลายข้อกำหนดให้มีการวัดมูลค่ายุติธรรมทั้งสินทรัพย์และหนี้สินทางการเงินและไม่ใช้ทางการเงิน

กลุ่มบริษัทกำหนดกรอบแนวคิดของการควบคุมเกี่ยวกับการวัดมูลค่ายุติธรรม กรอบแนวคิดนี้รวมถึงกลุ่มผู้ประเมินมูลค่าซึ่งมีความรับผิดชอบโดยรวมต่อการวัดมูลค่ายุติธรรมที่มีนัยสำคัญ รวมถึงการวัดมูลค่ายุติธรรมระดับ 3 และรายงานโดยตรงต่อผู้บริหารสูงสุดทางด้านการเงิน

กลุ่มผู้ประเมินมูลค่ามีการทบทวนข้อมูลที่ไม่สามารถสังเกตได้ และปรับปรุงการวัดมูลค่าที่มีนัยสำคัญอย่างสม่ำเสมอ หากมีการใช้ข้อมูลจากบุคคลที่สามเพื่อวัดมูลค่ายุติธรรม เช่น ราคาจากนายหน้า หรือการตั้งราคา กลุ่มผู้ประเมินได้ประเมินหลักฐานที่ได้มาจากบุคคลที่สามที่สนับสนุนข้อสรุปเกี่ยวกับการวัดมูลค่ารวมถึงการจัดลำดับชั้นของมูลค่ายุติธรรมว่าเป็นไปตามที่กำหนดไว้ในมาตรฐานการรายงานทางการเงินอย่างเหมาะสม

ประเด็นปัญหาของการวัดมูลค่าที่มีนัยสำคัญจะถูกรายงานต่อคณะกรรมการตรวจสอบของกลุ่มบริษัท

บริษัท อาหารสยาม จำกัด (มหาชน) และบริษัทย่อย

หมายเหตุประกอบงบการเงิน

สำหรับปีสิ้นสุดวันที่ 30 กันยายน 2562

เมื่อวัดมูลค่ายุติธรรมของสินทรัพย์หรือหนี้สิน (ดูหมายเหตุข้อ 2 (ข)) กลุ่มบริษัทใช้ข้อมูลที่สามารถสังเกตได้ให้มากที่สุดเท่าที่จะทำได้ มูลค่ายุติธรรมเหล่านี้ถูกจัดประเภทในแต่ละลำดับชั้นของมูลค่ายุติธรรมตามข้อมูลที่ใช้ในการประเมินมูลค่าดังนี้

- ข้อมูลระดับ 1 เป็นราคาเสนอซื้อขาย (ไม่ต้องปรับปรุง) ในตลาดที่มีสภาพคล่องสำหรับสินทรัพย์หรือหนี้สินอย่างเดียวกัน
- ข้อมูลระดับ 2 เป็นข้อมูลอื่นที่สังเกตได้โดยตรง (เช่น ราคาขาย) หรือโดยอ้อม (เช่น ได้มาจากราคา) สำหรับสินทรัพย์นั้นหรือหนี้สินนั้นนอกเหนือจากราคาเสนอซื้อขายซึ่งรวมอยู่ในข้อมูลระดับ 1
- ข้อมูลระดับ 3 เป็นข้อมูลสำหรับสินทรัพย์หรือหนี้สินที่ไม่ได้มาจากข้อมูลที่สามารถสังเกตได้ (ข้อมูลที่ไม่สามารถสังเกตได้)

หากข้อมูลที่นำมาใช้ในการวัดมูลค่ายุติธรรมของสินทรัพย์หรือหนี้สินถูกจัดประเภทลำดับชั้นของมูลค่ายุติธรรมที่แตกต่างกัน การวัดมูลค่ายุติธรรมโดยรวมจะถูกจัดประเภทในภาพรวมในระดับเดียวกันตามลำดับชั้นของมูลค่ายุติธรรมของข้อมูลที่อยู่ในระดับต่ำสุดที่มีนัยสำคัญสำหรับการวัดมูลค่ายุติธรรมโดยรวม

กลุ่มบริษัทรับรู้การโอนระหว่างลำดับชั้นของมูลค่ายุติธรรม ณ วันสิ้นรอบระยะเวลารายงานที่เกิดการโอนขึ้น

ข้อมูลเพิ่มเติมเกี่ยวกับข้อสมมติที่ใช้ในการวัดมูลค่ายุติธรรม อยู่ในหมายเหตุประกอบงบการเงินดังต่อไปนี้

- | | |
|------------------|------------------------------|
| ● หมายเหตุข้อ 9 | สินทรัพย์ชีวภาพ |
| ● หมายเหตุข้อ 12 | อสังหาริมทรัพย์เพื่อการลงทุน |
| ● หมายเหตุข้อ 28 | เครื่องมือทางการเงิน |

3 นโยบายการบัญชีที่สำคัญ

นโยบายการบัญชีที่นำเสนอต่อไปนี้ได้ถือปฏิบัติโดยสม่ำเสมอสำหรับงบการเงินทุกรอบระยะเวลาที่รายงาน

(ก) เกณฑ์ในการจัดทำงานการเงินรวม

งบการเงินรวมประกอบด้วยงบการเงินของบริษัทและบริษัทย่อย (รวมกันเรียกว่า “กลุ่มบริษัท”) และส่วนได้เสียของกลุ่มบริษัทในบริษัทร่วม

บริษัท อาหารสยาม จำกัด (มหาชน) และบริษัทย่อย

หมายเหตุประกอบงบการเงิน

สำหรับปีสิ้นสุดวันที่ 30 กันยายน 2562

บริษัทย่อย

บริษัทย่อยเป็นกิจการที่อยู่ภายใต้การควบคุมของกลุ่มบริษัท การควบคุมเกิดขึ้นเมื่อกลุ่มบริษัทเปิดรับหรือมีสิทธิในผลตอบแทนผันแปรจากการเกี่ยวข้องกับกิจการนั้นและมีความสามารถในการใช้อำนาจเหนือกิจการนั้นทำให้เกิดผลกระทบต่อจำนวนเงินผลตอบแทนของกลุ่มบริษัท งบการเงินของบริษัทย่อยได้รวมอยู่ในงบการเงินรวมนับแต่วันที่มีการควบคุมจนถึงวันที่การควบคุมสิ้นสุดลง

ส่วนได้เสียที่ไม่มีอำนาจควบคุม

การเปลี่ยนแปลงส่วนได้เสียในบริษัทย่อยของกลุ่มบริษัทที่ไม่ทำให้กลุ่มบริษัทสูญเสียอำนาจการควบคุมจะบันทึกบัญชีโดยถือเป็นรายการในส่วนของเจ้าของ

การสูญเสียการควบคุม

เมื่อกลุ่มบริษัทสูญเสียการควบคุมในบริษัทย่อย กลุ่มบริษัทตัดรายการสินทรัพย์และหนี้สินของบริษัทย่อยนั้นออก รวมถึงส่วนได้เสียที่ไม่มีอำนาจควบคุมและส่วนประกอบอื่น ในส่วนของเจ้าของที่เกี่ยวข้องกับบริษัทย่อยนั้น กำไรหรือขาดทุนที่เกิดขึ้นจากการสูญเสียการควบคุมในบริษัทย่อยรับรู้ในกำไรหรือขาดทุน ส่วนได้เสียในบริษัทย่อยเดิมที่ยังคงเหลืออยู่ให้วัดมูลค่าด้วยมูลค่ายุติธรรม ณ วันที่สูญเสียการควบคุม

ส่วนได้เสียในเงินลงทุนที่บันทึกตามวิธีส่วนได้เสีย

ส่วนได้เสียของกลุ่มบริษัทในเงินลงทุนที่บันทึกตามวิธีส่วนได้เสีย ประกอบด้วยส่วนได้เสียในบริษัทร่วม

บริษัทร่วมเป็นกิจการที่กลุ่มบริษัทมีอิทธิพลอย่างมีนัยสำคัญ โดยมีอำนาจเข้าไปมีส่วนร่วมในการตัดสินใจเกี่ยวกับนโยบายทางการเงินและการดำเนินงานแต่ไม่ถึงระดับที่จะควบคุมหรือควบคุมร่วมในนโยบายดังกล่าว

ส่วนได้เสียในบริษัทร่วมบันทึกบัญชีตามวิธีส่วนได้เสีย โดยรับรู้รายการเมื่อเริ่มแรกด้วยราคาทุนซึ่งรวมถึงต้นทุนการทำรายการ ภายหลังการรับรู้รายการเริ่มแรก ส่วนแบ่งกำไรหรือขาดทุนและกำไรขาดทุนเบ็ดเสร็จอื่นของเงินลงทุนที่บันทึกตามวิธีส่วนได้เสียของกลุ่มบริษัท จะถูกบันทึกในงบการเงินรวมจนถึงวันที่กลุ่มบริษัทสูญเสียความมีอิทธิพลอย่างมีนัยสำคัญ

บริษัท อาหารสยาม จำกัด (มหาชน) และบริษัทย่อย

หมายเหตุประกอบงบการเงิน

สำหรับปีสิ้นสุดวันที่ 30 กันยายน 2562

การตัดรายการในงบการเงินรวม

ยอดคงเหลือและรายการบัญชีระหว่างกิจการในกลุ่ม รวมถึงรายได้ หรือค่าใช้จ่ายที่ยังไม่เกิดขึ้นจริงซึ่งเป็นผลมาจากรายการระหว่างกิจการในกลุ่ม ถูกตัดรายการในการจัดทำงบการเงินรวม ถ้าไรที่ยังไม่เกิดขึ้นจริงซึ่งเป็นผลมาจากรายการกับบริษัทร่วมถูกตัดรายการกับเงินลงทุนเท่าที่กลุ่มบริษัทมีส่วนได้เสียในกิจการที่ถูกลงทุนนั้น ขาดทุนที่ยังไม่เกิดขึ้นจริงถูกตัดรายการ ในลักษณะเดียวกับถ้าไรที่ยังไม่เกิดขึ้นจริง แต่เท่าที่เมื่อไม่มีหลักฐานการค้ำประกันเกิดขึ้น

(ข) เงินตราต่างประเทศ

รายการบัญชีที่เป็นเงินตราต่างประเทศแปลงค่าเป็นสกุลเงินที่ใช้ในการดำเนินงานของแต่ละบริษัทในกลุ่มบริษัท โดยใช้อัตราแลกเปลี่ยน ณ วันที่เกิดรายการ

สินทรัพย์และหนี้สินที่เป็นตัวเงินและเป็นเงินตราต่างประเทศ ณ วันที่รายงาน แปลงค่าเป็นสกุลเงินที่ใช้ในการดำเนินงาน โดยใช้อัตราแลกเปลี่ยน ณ วันนั้น

สินทรัพย์และหนี้สินที่ไม่เป็นตัวเงินซึ่งเกิดจากรายการบัญชีที่เป็นเงินตราต่างประเทศซึ่งบันทึกตามเกณฑ์ราคาทุนเดิม แปลงค่าเป็นสกุลเงินที่ใช้ในการดำเนินงาน โดยใช้อัตราแลกเปลี่ยน ณ วันที่เกิดรายการ

ผลต่างของอัตราแลกเปลี่ยนที่เกิดขึ้นจากการแปลงค่าให้รับรู้เป็นกำไรหรือขาดทุนในงวดบัญชีนั้น

(ค) อนุพันธ์

อนุพันธ์ได้ถูกนำมาใช้เพื่อจัดการความเสี่ยงที่เกิดจากการเปลี่ยนแปลงในอัตราแลกเปลี่ยนเงินตราต่างประเทศที่เกิดจากกิจกรรมดำเนินงาน อนุพันธ์ไม่ได้มีไว้เพื่อค้า

อนุพันธ์จะถูกบันทึกบัญชีเมื่อเริ่มแรกด้วยมูลค่ายุติธรรม ค่าใช้จ่ายที่เกิดจากการทำรายการดังกล่าวบันทึกในกำไรหรือขาดทุนเมื่อเกิดขึ้น การวัดมูลค่าใหม่ภายหลังการบันทึกครั้งแรกใช้มูลค่ายุติธรรม กำไรหรือขาดทุนจากการวัดมูลค่าใหม่ให้เป็นมูลค่ายุติธรรมบันทึกในกำไรหรือขาดทุนทันที

หากมีราคาตลาด มูลค่ายุติธรรมของสัญญาซื้อขายเงินตราต่างประเทศล่วงหน้าถือตามราคาตลาดของสัญญาล่วงหน้า ณ วันที่รายงาน ในกรณีที่ไม่มีราคาตลาด ประมาณมูลค่ายุติธรรมโดยการคิดลดจากผลต่างระหว่างราคาล่วงหน้าตามสัญญา กับราคาล่วงหน้าของสัญญาปัจจุบัน ณ วันที่รายงานที่ครบกำหนดในวันเดียวกัน โดยใช้อัตราดอกเบี้ยประเภทที่ใช้กับธุรกรรมการเงินที่ปลอดความเสี่ยง เช่น พันธบัตรรัฐบาล

บริษัท อาหารสยาม จำกัด (มหาชน) และบริษัทย่อย

หมายเหตุประกอบงบการเงิน

สำหรับปีสิ้นสุดวันที่ 30 กันยายน 2562

(ง) เงินสดและรายการเทียบเท่าเงินสด

เงินสดและรายการเทียบเท่าเงินสดในงบกระแสเงินสดประกอบด้วย ยอดเงินสด ยอดเงินฝากธนาคารประเภทเพื่อเรียก และเงินลงทุนระยะสั้นที่มีสภาพคล่องสูง เงินเบิกเกินบัญชีธนาคารซึ่งจะต้องชำระคืนเมื่อทวงถามถือเป็นส่วนหนึ่งของเงินสดและรายการเทียบเท่าเงินสดในงบกระแสเงินสด

(จ) ลูกหนี้การค้าและลูกหนี้อื่น

ลูกหนี้การค้าและลูกหนี้อื่นแสดงในราคาตามใบแจ้งหนี้หักค่าเผื่อหนี้สงสัยจะสูญ

ค่าเผื่อหนี้สงสัยจะสูญประเมิน โดยการวิเคราะห์ประวัติการชำระหนี้ และการคาดการณ์เกี่ยวกับการชำระหนี้ ในอนาคตของลูกหนี้ ลูกหนี้จะถูกตัดจำหน่ายจากบัญชีเมื่อทราบว่าเป็นหนี้สูญ

(ฉ) สินค้าคงเหลือ

สินค้าคงเหลือวัดมูลค่าด้วยราคาทุนหรือมูลค่าสุทธิที่จะได้รับแล้วแต่ราคาใดจะต่ำกว่า

ต้นทุนของสินค้าคำนวณ โดยใช้วิธีถ่วงเฉลี่ยถ่วงน้ำหนัก ต้นทุนสินค้าประกอบด้วยราคาทุนที่ซื้อ ต้นทุนแปลงสภาพหรือต้นทุนอื่นเพื่อให้สินค้าอยู่ในสถานที่และสภาพปัจจุบัน ในกรณีของสินค้าสำเร็จรูปและสินค้าระหว่างผลิตที่ผลิตเอง ต้นทุนสินค้านรวมการปันส่วนของค่าเสียหายการผลิตอย่างเหมาะสมโดยคำนึงถึงระดับกำลังการผลิตตามปกติ

มูลค่าสุทธิที่จะได้รับเป็นการประมาณราคาที่จะขายได้จากการดำเนินธุรกิจปกติหักด้วยค่าใช้จ่ายที่จำเป็นโดยประมาณในการขาย

(ช) สินทรัพย์ชีวภาพ

สินทรัพย์ชีวภาพประกอบด้วย ผลสับปะรดที่พร้อมเก็บเกี่ยวแสดงเป็นรายการแยกต่างหากภายใต้สินทรัพย์หมุนเวียนในงบแสดงฐานะการเงิน และต้นสับปะรดที่ยังไม่พร้อมให้ผลิตผลและผลสับปะรดที่ยังไม่พร้อมเก็บเกี่ยว แสดงเป็นรายการแยกต่างหากภายใต้สินทรัพย์ไม่หมุนเวียนในงบแสดงฐานะการเงิน

สินทรัพย์ชีวภาพวัดมูลค่าด้วยมูลค่ายุติธรรมหักต้นทุนในการขาย เว้นแต่กรณีที่ไม่สามารถวัดมูลค่ายุติธรรมได้อย่างน่าเชื่อถือ ให้วัดมูลค่าด้วยราคาทุนหักค่าเผื่อการด้อยค่าสะสม ผลกำไรหรือขาดทุนที่เกิดจากการเปลี่ยนแปลงในมูลค่ายุติธรรมหักต้นทุนในการขายของสินทรัพย์ชีวภาพถูกบันทึกในกำไรหรือขาดทุน

บริษัท อาหารสยาม จำกัด (มหาชน) และบริษัทย่อย

หมายเหตุประกอบงบการเงิน

สำหรับปีสิ้นสุดวันที่ 30 กันยายน 2562

ต้นทุนของสินทรัพย์ชีวภาพประกอบด้วยต้นทุนทั้งหมดที่เกิดขึ้นตั้งแต่ได้มาซึ่งสินทรัพย์ชีวภาพและในช่วงการเพาะปลูก เช่น ค่าหน่อพันธุ์สับปะรด ค่าปุ๋ย ค่าแรงงาน ค่าใส่หุ้ยการผลิต และต้นทุนการเพาะปลูกอื่นๆ เป็นต้น สินทรัพย์ชีวภาพส่วนใหญ่ใช้เป็นวัตถุดิบในการผลิตสินค้าเพื่อขาย โดยจะโอนออกด้วยมูลค่ายุติธรรม ณ จุดเก็บเกี่ยวเป็นต้นทุนวัตถุดิบเมื่อมีการเก็บเกี่ยวหรือต้นทุนขายเมื่อมีการขาย

(ข) เงินลงทุน

เงินลงทุนในบริษัทร่วมและบริษัทย่อย

เงินลงทุนในบริษัทร่วมและบริษัทย่อยในงบการเงินเฉพาะกิจการของบริษัทบันทึกบัญชีโดยใช้วิธีราคาทุน ส่วนการบันทึกบัญชีเงินลงทุนในบริษัทร่วมในงบการเงินรวมใช้วิธีส่วนได้เสีย

เงินลงทุนในตราสารหนี้และตราสารทุนอื่น

ตราสารหนี้และตราสารทุนซึ่งเป็นหลักทรัพย์ในความต้องการของตลาดซึ่งถือไว้เพื่อค้า จัดประเภทเป็นสินทรัพย์หมุนเวียนและแสดงในมูลค่ายุติธรรม ถ้าไรหรือขาดทุนจากการตีราคาหลักทรัพย์ได้บันทึกในกำไรหรือขาดทุน

ตราสารหนี้ซึ่งกลุ่มบริษัทตั้งใจและสามารถถือจนครบกำหนดจัดประเภทเป็นเงินลงทุนที่จะถือจนครบกำหนด เงินลงทุนที่จะถือจนครบกำหนดแสดงในราคาทุนตัดจำหน่ายหักด้วยขาดทุนจากการด้อยค่าของเงินลงทุน ผลต่างระหว่างราคาทุนที่ซื้อมากับมูลค่าไถ่ถอนของตราสารหนี้จะถูกตัดจ่ายโดยวิธีอัตราดอกเบี้ยที่แท้จริงตลอดอายุของตราสารหนี้ที่เหลือ

ตราสารหนี้และตราสารทุนซึ่งเป็นหลักทรัพย์ในความต้องการของตลาด นอกเหนือจากที่ถือไว้เพื่อค้าหรือตั้งใจถือไว้จนครบกำหนดจัดประเภทเป็นเงินลงทุนเพื่อขาย ภายหลังการรับรู้มูลค่าในครั้งแรกเงินลงทุนเพื่อขายแสดงในมูลค่ายุติธรรม และการเปลี่ยนแปลงที่ไม่ใช่ผลขาดทุนจากการด้อยค่าและผลต่างจากสกุลเงินตราต่างประเทศของรายการที่เป็นตัวเงิน บันทึกโดยตรงในส่วนของผู้ถือหุ้น ส่วนผลขาดทุนจากการด้อยค่าและผลต่างจากการแลกเปลี่ยนเงินตราต่างประเทศรับรู้ในกำไรหรือขาดทุน เมื่อมีการตัดจำหน่ายเงินลงทุน จะรับรู้ผลกำไรหรือขาดทุนสะสมที่เคยบันทึกในส่วนของผู้ถือหุ้น โดยตรงเข้ากำไรหรือขาดทุน ในกรณีที่เงินลงทุนประเภทที่มีดอกเบี้ย จะต้องบันทึกดอกเบี้ยในกำไรหรือขาดทุนโดยวิธีอัตราดอกเบี้ยที่แท้จริง

เงินลงทุนในตราสารทุนซึ่งไม่ใช่หลักทรัพย์ในความต้องการของตลาดแสดงในราคาทุนหักขาดทุนจากการด้อยค่า

มูลค่ายุติธรรมของเครื่องมือทางการเงินสำหรับหลักทรัพย์เพื่อค้าและหลักทรัพย์เพื่อขายจะใช้ราคาเสนอซื้อ ณ วันที่รายงาน

บริษัท อาหารสยาม จำกัด (มหาชน) และบริษัทย่อย

หมายเหตุประกอบงบการเงิน

สำหรับปีสิ้นสุดวันที่ 30 กันยายน 2562

การจำหน่ายเงินลงทุน

เมื่อมีการจำหน่ายเงินลงทุน ผลต่างระหว่างจำนวนเงินสุทธิที่ได้รับและมูลค่าตามบัญชีและรวมถึงกำไรหรือขาดทุนสะสมจากการตีราคาหลักทรัพย์ที่เกี่ยวข้องที่เคยบันทึกในส่วนของผู้ถือหุ้น จะถูกบันทึกในกำไรหรือขาดทุน

ในกรณีที่กลุ่มบริษัทจำหน่ายบางส่วนของเงินลงทุนที่ถืออยู่ การคำนวณต้นทุนสำหรับเงินลงทุนที่จำหน่ายไป และเงินลงทุนที่ยังถืออยู่ใช้วิธีถัวเฉลี่ยถ่วงน้ำหนัก ปรับใช้กับมูลค่าตามบัญชีของเงินลงทุนที่เหลืออยู่ทั้งหมด

(ณ) อสังหาริมทรัพย์เพื่อการลงทุน

อสังหาริมทรัพย์เพื่อการลงทุนได้แก่อสังหาริมทรัพย์ที่ถือครองเพื่อหาประโยชน์จากรายได้ค่าเช่าหรือจากมูลค่าที่เพิ่มขึ้นหรือทั้งสองอย่าง ทั้งนี้ไม่ได้มีไว้เพื่อขายตามปกติธุรกิจหรือใช้ในการผลิตหรือจัดหาสินค้าหรือให้บริการหรือใช้ในการบริหารงาน

อสังหาริมทรัพย์เพื่อการลงทุนวัดมูลค่าด้วยราคาทุนหักค่าเสื่อมราคาสะสมและขาดทุนจากการด้อยค่า

ต้นทุนรวมค่าใช้จ่ายทางตรงเพื่อให้ได้มาซึ่งอสังหาริมทรัพย์เพื่อการลงทุน และต้นทุนทางตรงอื่นเพื่อให้อสังหาริมทรัพย์เพื่อการลงทุนอยู่ในสภาพพร้อมใช้งานและรวมถึงต้นทุนการกู้ยืม

ค่าเสื่อมราคาจะบันทึกในกำไรหรือขาดทุน ซึ่งคำนวณโดยวิธีเส้นตรงตามอายุการให้ประโยชน์โดยประมาณของสินทรัพย์แต่ละรายการ ประมาณการอายุการให้ประโยชน์ของสินทรัพย์แสดงได้ดังนี้

ส่วนปรับปรุงที่ดิน	5 ปี
อาคารสิ่งปลูกสร้างและส่วนปรับปรุงอาคาร	5 - 20 ปี

กลุ่มบริษัทไม่คิดค่าเสื่อมราคาสำหรับอสังหาริมทรัพย์เพื่อการลงทุนประเภทที่ดิน

บริษัท อาหารสยาม จำกัด (มหาชน) และบริษัทย่อย

หมายเหตุประกอบงบการเงิน

สำหรับปีสิ้นสุดวันที่ 30 กันยายน 2562

(ญ) ที่ดิน อาคารและอุปกรณ์

การรับรู้และการวัดมูลค่า

สินทรัพย์ที่เป็นกรรมสิทธิ์ของกิจการ

ที่ดิน อาคารและอุปกรณ์วัดมูลค่าด้วยราคาทุนหักค่าเสื่อมราคาสะสมและขาดทุนจากการด้อยค่า

ราคาทุนรวมถึงต้นทุนทางตรงที่เกี่ยวข้องกับการได้มาของสินทรัพย์ และต้นทุนทางตรงอื่นๆ ที่เกี่ยวข้องกับการจัดหาสินทรัพย์เพื่อให้สินทรัพย์นั้นอยู่ในสภาพที่พร้อมจะใช้งานได้ตามความประสงค์ ต้นทุนในการรีดถอน การขนย้าย การบูรณะสถานที่ตั้งของสินทรัพย์และต้นทุนการกู้ยืม สำหรับเครื่องมือที่ควบคุมโดยลิขสิทธิ์ซอฟต์แวร์ ซึ่งไม่สามารถทำงานได้โดยปราศจากลิขสิทธิ์ซอฟต์แวร์นั้นให้ถือว่า ลิขสิทธิ์ซอฟต์แวร์ดังกล่าวเป็นส่วนหนึ่งของอุปกรณ์

ส่วนประกอบของรายการที่ดิน อาคารและอุปกรณ์แต่ละรายการที่มีอายุการให้ประโยชน์ไม่เท่ากันต้องบันทึกแต่ละส่วนประกอบที่มีนัยสำคัญแยกต่างหากจากกัน

กำไรหรือขาดทุนจากการจำหน่ายที่ดิน อาคารและอุปกรณ์ คือผลต่างระหว่างสิ่งตอบแทนสุทธิที่ได้รับจากการจำหน่ายกับมูลค่าตามบัญชีของที่ดิน อาคารและอุปกรณ์ โดยรับรู้ในกำไรหรือขาดทุน

สินทรัพย์ที่เช่า

การเช่าซึ่งกลุ่มบริษัทได้รับส่วนใหญ่ของความเสียหายและผลตอบแทนจากการครอบครองทรัพย์สินที่เช่านั้นๆ ให้จัดประเภทเป็นสัญญาเช่าการเงิน ส่วนอุปกรณ์ที่ได้มา โดยทำสัญญาเช่าการเงินบันทึกเป็นสินทรัพย์ด้วยมูลค่ายุติธรรม หรือมูลค่าปัจจุบันของจำนวนเงินขั้นต่ำที่ต้องจ่ายตามสัญญาเช่าแล้วแต่จำนวนใดจะต่ำกว่า หักด้วยค่าเสื่อมราคาสะสมและขาดทุนจากการด้อยค่า ค่าเช่าที่ชำระจะแยกเป็นส่วนที่เป็นค่าใช้จ่ายทางการเงินและส่วนที่จะหักจากหนี้ตามสัญญา เพื่อทำให้อัตราดอกเบี้ยแต่ละงวดเป็นอัตราคงที่สำหรับยอดคงเหลือของหนี้สิน ค่าใช้จ่ายทางการเงินจะบันทึกโดยตรงในกำไรหรือขาดทุน

ต้นทุนที่เกิดขึ้นในภายหลัง

ต้นทุนในการเปลี่ยนแปลงส่วนประกอบจะรับรู้เป็นส่วนหนึ่งของมูลค่าตามบัญชีของรายการที่ดิน อาคารและอุปกรณ์ ถ้ามีความเป็นไปได้ก่อนข้างหน้าที่กลุ่มบริษัทจะได้รับประโยชน์เชิงเศรษฐกิจในอนาคตจากรายการนั้น และสามารถวัดมูลค่าต้นทุนของรายการนั้นได้อย่างน่าเชื่อถือ ชิ้นส่วนที่ถูกเปลี่ยนแปลงจะถูกตัดจำหน่ายตามมูลค่าตามบัญชี ต้นทุนที่เกิดขึ้นในการซ่อมบำรุงที่ดิน อาคารและอุปกรณ์ที่เกิดขึ้นเป็นประจำจะรับรู้ในกำไรหรือขาดทุนเมื่อเกิดขึ้น

บริษัท อาหารสยาม จำกัด (มหาชน) และบริษัทย่อย

หมายเหตุประกอบงบการเงิน

สำหรับปีสิ้นสุดวันที่ 30 กันยายน 2562

ค่าเสื่อมราคา

ค่าเสื่อมราคาคำนวณจากมูลค่าเสื่อมสภาพของรายการอาคารและอุปกรณ์ ซึ่งประกอบด้วยราคาทุนของสินทรัพย์หรือต้นทุนในการเปลี่ยนแทนอื่น หักด้วยมูลค่าคงเหลือของสินทรัพย์

ค่าเสื่อมราคาบันทึกเป็นค่าใช้จ่ายในกำไรหรือขาดทุน จำนวน โดยวิธีเส้นตรงตามเกณฑ์อายุการให้ประโยชน์โดยประมาณของส่วนประกอบของสินทรัพย์แต่ละรายการ ประมาณการอายุการให้ประโยชน์ของสินทรัพย์แสดงได้ดังนี้

ส่วนปรับปรุงที่ดิน	5 ปี
อาคารสิ่งปลูกสร้างและส่วนปรับปรุงอาคาร	5 - 20 ปี
เครื่องจักรและอุปกรณ์	5 - 20 ปี
เครื่องจักรและอุปกรณ์ให้เช่า	15 ปี
เครื่องตกแต่ง ติดตั้งและเครื่องใช้สำนักงาน	5 ปี
ยานพาหนะ	5 ปี

กลุ่มบริษัท ไม่คิดค่าเสื่อมราคาสำหรับที่ดินและสินทรัพย์ที่อยู่ระหว่างการก่อสร้างและติดตั้ง

วิธีการคิดค่าเสื่อมราคา อายุการให้ประโยชน์ของสินทรัพย์และมูลค่าคงเหลือ ถูกทบทวนอย่างน้อยที่สุดทุกสิ้นรอบปีบัญชีและปรับปรุงตามความเหมาะสม

ณ วันที่ 30 กันยายน 2561 บริษัทได้ทบทวนอายุการให้ประโยชน์ของเครื่องจักรและอุปกรณ์ให้เช่าซึ่งแสดงภายใต้ “ที่ดิน อาคารและอุปกรณ์” ผู้บริหารของบริษัทเชื่อว่าการเปลี่ยนแปลงขยายอายุการให้ประโยชน์ของสินทรัพย์ดังกล่าวต่อไปอีก 15 ปี นับตั้งแต่วันที่ 1 ตุลาคม 2561 เป็นต้นไป มีความเหมาะสมยิ่งขึ้นเนื่องจากอายุการให้ประโยชน์ดังกล่าวสอดคล้องกับประโยชน์ที่บริษัทคาดว่าจะได้รับจากการใช้งานสินทรัพย์ดังกล่าว

ในการเปลี่ยนแปลงประมาณการดังกล่าว บริษัทได้ใช้วิธีการเปลี่ยนทันที ทั้งนี้การเปลี่ยนแปลงประมาณการดังกล่าวไม่มีผลกระทบต่องบแสดงฐานะการเงิน ณ วันที่ 30 กันยายน 2561 และงบกำไรขาดทุนเบ็ดเสร็จสำหรับปีสิ้นสุดวันที่ 30 กันยายน 2561

บริษัท อาหารสยาม จำกัด (มหาชน) และบริษัทย่อย

หมายเหตุประกอบงบการเงิน

สำหรับปีสิ้นสุดวันที่ 30 กันยายน 2562

(ฎ) สินทรัพย์ไม่มีตัวตน

สินทรัพย์ไม่มีตัวตนที่กลุ่มบริษัทซื้อเข้ามาและมีอายุการใช้งานจำกัดวัดมูลค่าด้วยราคาทุนหักค่าตัดจำหน่ายสะสมและขาดทุนจากการค้ำค่าสะสม

รายจ่ายภายหลังการรับรู้รายการ

รายจ่ายภายหลังการรับรู้รายการจะรับรู้เป็นสินทรัพย์เมื่อก่อให้เกิดประโยชน์เชิงเศรษฐกิจในอนาคต โดยรวมเป็นสินทรัพย์ที่สามารถระบุได้ที่เกี่ยวข้องนั้น ค่าใช้จ่ายอื่นรับรู้ในกำไรหรือขาดทุนเมื่อเกิดขึ้น

ค่าตัดจำหน่าย

ค่าตัดจำหน่ายคำนวณจากราคาทุนของสินทรัพย์หรือจำนวนอื่นที่ใช้แทนราคาทุนหักด้วยมูลค่าคงเหลือ

ค่าตัดจำหน่ายรับรู้ในกำไรหรือขาดทุน โดยวิธีเส้นตรงซึ่งโดยส่วนใหญ่จะสะท้อนรูปแบบที่คาดว่าจะได้รับประโยชน์เชิงเศรษฐกิจในอนาคตจากสินทรัพย์นั้นตามระยะเวลาที่คาดว่าจะได้รับประโยชน์จากสินทรัพย์ไม่มีตัวตน โดยเริ่มตัดจำหน่ายสินทรัพย์ไม่มีตัวตนเมื่อสินทรัพย์นั้นพร้อมที่จะให้ประโยชน์

ระยะเวลาที่คาดว่าจะได้รับประโยชน์สำหรับปีปัจจุบันและปีเปรียบเทียบแสดงได้ดังนี้

ค่าลิขสิทธิ์ซอฟต์แวร์

5 ปี

วิธีการตัดจำหน่าย ระยะเวลาที่คาดว่าจะได้รับประโยชน์และมูลค่าคงเหลือ จะได้รับการทบทวนทุกสิ้นรอบปีบัญชี และปรับปรุงตามความเหมาะสม

(ก) การค้ำค่า

ยอดสินทรัพย์ตามบัญชีของกลุ่มบริษัทได้รับการทบทวน ณ ทุกวันที่รายงานว่ามีข้อบ่งชี้เรื่องการค้ำค่าหรือไม่ ในกรณีที่มีข้อบ่งชี้จะทำการประมาณมูลค่าสินทรัพย์ที่คาดว่าจะได้รับคืน สำหรับสินทรัพย์ไม่มีตัวตนที่มีอายุการให้ประโยชน์ไม่ทราบแน่นอนหรือยังไม่พร้อมใช้งาน จะประมาณมูลค่าที่คาดว่าจะได้รับคืนทุกปีในช่วงเวลาเดียวกัน

บริษัท อาหารสยาม จำกัด (มหาชน) และบริษัทย่อย

หมายเหตุประกอบงบการเงิน

สำหรับปีสิ้นสุดวันที่ 30 กันยายน 2562

ขาดทุนจากการด้อยค่ารับรู้เมื่อมูลค่าตามบัญชีของสินทรัพย์หรือมูลค่าตามบัญชีของหน่วยสินทรัพย์ที่ก่อให้เกิดเงินสดสูงกว่ามูลค่าที่จะได้รับคืน ขาดทุนจากการด้อยค่าบันทึกในกำไรหรือขาดทุน เว้นแต่เมื่อมีการกลับรายการการประเมินมูลค่าของสินทรัพย์เพิ่มของสินทรัพย์ขึ้นเดียวกันที่เคยรับรู้ในส่วนของผู้ถือหุ้นและมีการด้อยค่าในเวลาต่อมา ในกรณีนี้จะรับรู้ในส่วนของผู้ถือหุ้น

เมื่อมีการลดลงในมูลค่ายุติธรรมของสินทรัพย์ทางการเงินเพื่อขาย ซึ่งได้บันทึกในส่วนของผู้ถือหุ้น และมีความชัดเจนว่าสินทรัพย์ดังกล่าวมีการด้อยค่า ยอดขาดทุนซึ่งเคยบันทึกในส่วนของผู้ถือหุ้นจะถูกบันทึกในกำไรหรือขาดทุน โดยไม่ต้องปรับกับยอดสินทรัพย์ทางการเงินดังกล่าว ยอดขาดทุนที่บันทึกในกำไรหรือขาดทุนเป็นผลต่างระหว่างราคาทุนที่ซื้อกับมูลค่ายุติธรรมในปัจจุบันของสินทรัพย์ หักขาดทุนจากการด้อยค่าของสินทรัพย์ทางการเงินนั้นๆ ซึ่งเคยรับรู้แล้วในกำไรหรือขาดทุน

การคำนวณมูลค่าที่คาดว่าจะได้รับคืน

มูลค่าที่คาดว่าจะได้รับคืนของหลักทรัพย์ที่ถือไว้จนกว่าจะครบกำหนดที่บันทึกโดยวิธีราคาทุนตัดจำหน่าย กำหนด โดยการหามูลค่าปัจจุบันของประมาณการกระแสเงินสดที่จะได้รับในอนาคต คัดลดยอดอัตราดอกเบี้ยที่แท้จริง

มูลค่าที่คาดว่าจะได้รับคืนของสินทรัพย์ทางการเงินสำหรับหลักทรัพย์เพื่อขาย กำหนดโดยอ้างอิงถึงมูลค่ายุติธรรม

มูลค่าที่คาดว่าจะได้รับคืนของสินทรัพย์ที่ไม่ใช่สินทรัพย์ทางการเงินหมายถึง มูลค่าจากการใช้ของสินทรัพย์หรือมูลค่ายุติธรรมของสินทรัพย์หักต้นทุนในการขายแล้วแต่มูลค่าใดจะสูงกว่า ในการประเมินมูลค่าจากการใช้ของสินทรัพย์ ประมาณการกระแสเงินสดที่จะได้รับในอนาคตจะคิดลดเป็นมูลค่าปัจจุบันโดยใช้อัตราคิดลดก่อนคำนึงภาษีเงินได้เพื่อให้สะท้อนมูลค่าที่อาจประเมินได้ในตลาดปัจจุบัน ซึ่งแปรไปตามเวลาและความเสี่ยงที่มีต่อสินทรัพย์ สำหรับสินทรัพย์ที่ไม่ก่อให้เกิดกระแสเงินสดรับ โดยอิสระจากสินทรัพย์อื่น จะพิจารณามูลค่าที่คาดว่าจะได้รับคืนร่วมกับหน่วยสินทรัพย์ที่ก่อให้เกิดเงินสดที่สินทรัพย์นั้นเกี่ยวข้องด้วย

การกลับรายการด้อยค่า

ขาดทุนจากการด้อยค่าของสินทรัพย์ทางการเงินจะถูกกลับรายการ เมื่อมูลค่าที่คาดว่าจะได้รับคืนเพิ่มขึ้นในภายหลัง และการเพิ่มขึ้นนั้นสัมพันธ์โดยตรงกับขาดทุนจากการด้อยค่าที่เคยรับรู้ในกำไรหรือขาดทุน สำหรับสินทรัพย์ทางการเงินที่บันทึกโดยวิธีราคาทุนตัดจำหน่ายและตราสารหนี้ที่จัดประเภทเป็นหลักทรัพย์เพื่อขาย การกลับรายการจะถูกบันทึกในกำไรหรือขาดทุน ส่วนสินทรัพย์ทางการเงินที่เป็นตราสารทุนที่จัดประเภทเป็นหลักทรัพย์เพื่อขาย การกลับรายการจะถูกรับรู้โดยตรงในกำไรขาดทุนเบ็ดเสร็จอื่น

รายงานประจำปี 2562

บริษัท อาหารสยาม จำกัด (มหาชน) และบริษัทย่อย

หมายเหตุประกอบงบการเงิน

สำหรับปีสิ้นสุดวันที่ 30 กันยายน 2562

ขาดทุนจากการด้อยค่าของสินทรัพย์ที่ไม่ใช่สินทรัพย์ทางการเงินที่เคยรับรู้ในงวดก่อนจะถูกประเมิน ณ ทุกวันที่ที่ออกรายงานว่ามีข้อบ่งชี้เรื่องการด้อยค่าหรือไม่ ขาดทุนจากการด้อยค่าจะถูกกลับรายการ หากมีการเปลี่ยนแปลงประมาณการที่ใช้ในการคำนวณมูลค่าที่คาดว่าจะได้รับคืน ขาดทุนจากการด้อยค่าจะถูกกลับรายการเพียงเท่าที่มูลค่าตามบัญชีของสินทรัพย์ไม่เกินกว่ามูลค่าตามบัญชีภายหลังหักค่าเสื่อมราคาหรือค่าตัดจำหน่ายเสมือนหนึ่งไม่เคยมีการบันทึกขาดทุนจากการด้อยค่ามาก่อน

(ง) หนี้สินที่มีภาระดอกเบี้ย

หนี้สินที่มีภาระดอกเบี้ยบันทึกตามมูลค่าที่ระบุในสัญญา

(ข) เจ้าหนี้การค้าและเจ้าหนี้อื่น

เจ้าหนี้การค้าและเจ้าหนี้อื่นแสดงในราคาทุน

(ค) ผลประโยชน์ของพนักงาน

โครงการสมทบเงิน

ภาระผูกพันในการสมทบเข้าโครงการสมทบเงินจะถูกรับรู้เป็นค่าใช้จ่ายพนักงานในกำไรหรือขาดทุนในรอบระยะเวลาที่พนักงานได้ทำงานให้กับกิจการ

โครงการผลประโยชน์ที่กำหนดไว้

ภาระผูกพันสุทธิของกลุ่มบริษัทจาก โครงการผลประโยชน์ที่กำหนดไว้ถูกคำนวณแยกต่างหากเป็นรายโครงการจากการประมาณผลประโยชน์ในอนาคตที่เกิดจากการทำงานของพนักงานในงวดปัจจุบันและงวดก่อนๆ ผลประโยชน์ดังกล่าวได้มีการคิดลดกระแสเงินสดเพื่อให้เป็นมูลค่าปัจจุบัน

การคำนวณภาระผูกพันของโครงการผลประโยชน์ที่กำหนดไว้ นั้นจัดทำโดยนักคณิตศาสตร์ประกันภัยที่ได้รับอนุญาต โดยวิธีคิดลดแต่ละหน่วยที่ประมาณการไว้ ผลจากการคำนวณอาจทำให้กลุ่มบริษัทมีสินทรัพย์เกิดขึ้น ซึ่งการรับรู้เป็นสินทรัพย์จะใช้มูลค่าปัจจุบันของประโยชน์เชิงเศรษฐกิจที่มีในรูปของการได้รับคืนในอนาคต จากโครงการหรือการหักการสมทบเข้าโครงการในอนาคต ในการคำนวณมูลค่าปัจจุบันของประโยชน์เชิงเศรษฐกิจได้มีการพิจารณาถึงความต้องการเงินทุนขั้นต่ำสำหรับโครงการต่างๆ ของกลุ่มบริษัท

บริษัท อาหารสยาม จำกัด (มหาชน) และบริษัทย่อย

หมายเหตุประกอบงบการเงิน

สำหรับปีสิ้นสุดวันที่ 30 กันยายน 2562

ในการวัดมูลค่าใหม่ของหนี้สินผลประโยชน์ที่กำหนดไว้สุทธิ กำไรหรือขาดทุนจากการประมาณการตามหลักคณิตศาสตร์ประกันภัยจะถูกรับรู้รายการในกำไรขาดทุนเบ็ดเสร็จอื่นทันที กลุ่มบริษัทกำหนดดอกเบี้ยจ่ายของหนี้สินผลประโยชน์ที่กำหนดไว้สุทธิโดยใช้อัตราคิดลดที่ใช้วัดมูลค่าภาระผูกพันตามโครงการผลประโยชน์ ณ ต้นปี โดยคำนึงถึงการเปลี่ยนแปลงใดๆ ในหนี้สินผลประโยชน์ที่กำหนดไว้สุทธิซึ่งเป็นผลมาจากการสมทบเงินและการจ่ายชำระผลประโยชน์ ดอกเบี้ยจ่ายสุทธิและค่าใช้จ่ายอื่นๆ ที่เกี่ยวข้องของโครงการผลประโยชน์รับรู้รายการในกำไรหรือขาดทุน

เมื่อมีการเปลี่ยนแปลงผลประโยชน์ของโครงการหรือการลดขนาดโครงการ การเปลี่ยนแปลงในผลประโยชน์ที่เกี่ยวข้องกับการบริการในอดีต หรือ กำไรหรือขาดทุนจากการลดขนาดโครงการต้องรับรู้ในกำไรหรือขาดทุนทันที กลุ่มบริษัทรับรู้กำไรและขาดทุนจากการจ่ายชำระผลประโยชน์พนักงานเมื่อเกิดขึ้น

ผลประโยชน์ระยะยาวอื่น

ภาระผูกพันสุทธิของกลุ่มบริษัทที่เป็นผลประโยชน์ระยะยาวของพนักงานเป็นผลประโยชน์ในอนาคตที่เกิดจากการทำงานของพนักงานในงวดปัจจุบันและงวดก่อนๆ ซึ่งผลประโยชน์นี้ได้คิดลดกระแสเงินสดเพื่อให้เป็นมูลค่าปัจจุบัน การวัดมูลค่าใหม่จะรับรู้ในกำไรหรือขาดทุนเมื่อเกิดขึ้น

ผลประโยชน์เมื่อเลิกจ้าง

ผลประโยชน์เมื่อเลิกจ้างจะรับรู้เป็นค่าใช้จ่ายเมื่อวันใดวันหนึ่งต่อไปนี้เกิดขึ้นก่อน เมื่อกลุ่มบริษัทไม่สามารถยกเลิกข้อเสนอการให้ผลประโยชน์ดังกล่าวได้อีกต่อไป หรือเมื่อกลุ่มบริษัทรับรู้ต้นทุนสำหรับการปรับโครงสร้างหากระยะเวลาการจ่ายผลประโยชน์เกินกว่า 12 เดือนนับจากวันสิ้นรอบระยะเวลารายงาน ผลประโยชน์เมื่อเลิกจ้างจะถูกคิดลดกระแสเงินสด

ผลประโยชน์ระยะสั้นของพนักงาน

ผลประโยชน์ระยะสั้นของพนักงานรับรู้เป็นค่าใช้จ่ายเมื่อพนักงานทำงานให้ หนี้สินรับรู้ด้วยมูลค่าที่คาดว่าจะจ่ายชำระ หากกลุ่มบริษัทมีภาระผูกพันตามกฎหมายหรือภาระผูกพันโดยอนุमानที่จะต้องจ่ายอันเป็นผลมาจากการที่พนักงานได้ทำงานให้ในอดีตและภาระผูกพันนี้สามารถประมาณได้อย่างสมเหตุสมผล

บริษัท อาหารสยาม จำกัด (มหาชน) และบริษัทย่อย

หมายเหตุประกอบงบการเงิน

สำหรับปีสิ้นสุดวันที่ 30 กันยายน 2562

(ณ) ประมาณการหนี้สิน

ประมาณการหนี้สินจะรับรู้ก็ต่อเมื่อกลุ่มบริษัทมีภาระผูกพันตามกฎหมายหรือภาระผูกพันจากการอนุमानที่เกิดขึ้นในปัจจุบันอันเป็นผลมาจากเหตุการณ์ในอดีตซึ่งสามารถประมาณจำนวนของภาระผูกพันได้อย่างน่าเชื่อถือ และมีความเป็นไปได้ค่อนข้างแน่นอนว่าประโยชน์เชิงเศรษฐกิจจะต้องถูกจ่ายไปเพื่อชำระภาระผูกพันดังกล่าว ประมาณการหนี้สินพิจารณาจากการคิดลดกระแสเงินสดที่จะจ่ายในอนาคตโดยใช้อัตราคิดลดในตลาดปัจจุบันก่อนคำนึงถึงภาษีเงินได้ เพื่อให้สะท้อนจำนวนที่อาจประเมินได้ในตลาดปัจจุบันซึ่งแปรไปตามเวลาและความเสี่ยงที่มีต่อหนี้สิน ประมาณการหนี้สินส่วนที่เพิ่มขึ้นเนื่องจากเวลาที่ผ่านไปรับรู้เป็นต้นทุนทางการเงิน

(ด) รายได้

รายได้ที่รับรู้ไม่รวมภาษีมูลค่าเพิ่ม และแสดงสุทธิจากส่วนลดการค้า และส่วนลดตามปริมาณ

การขายสินค้าและให้บริการ

รายได้รับรู้ในกำไรหรือขาดทุนเมื่อได้โอนความเสี่ยงและผลตอบแทนของความเป็นเจ้าของสินค้าที่มีนัยสำคัญไปให้กับผู้ซื้อแล้ว และจะไม่รับรู้รายได้ถ้าฝ่ายบริหารยังมีการควบคุมหรือบริหารสินค้าที่ขายไปแล้วนั้นหรือมีความไม่แน่นอนที่มีนัยสำคัญในการได้รับประโยชน์เชิงเศรษฐกิจจากการขายสินค้าหรือให้บริการนั้น ไม่อาจวัดมูลค่าของจำนวนรายได้และต้นทุนที่เกิดขึ้นได้อย่างน่าเชื่อถือ หรือมีความเป็นไปได้ค่อนข้างแน่นอนที่จะต้องรับคืนสินค้า รายได้จากกรให้บริการรับรู้เมื่อมีการให้บริการ

รายได้ค่าขนส่ง

สำหรับรายการค้าที่กลุ่มบริษัทเข้าลักษณะการเป็นตัวแทนมากกว่าการเป็นตัวการ กลุ่มบริษัทจะรับรู้รายได้ด้วยจำนวนเงินสุทธิเป็นค่าขนส่งรับ

(ค) รายได้ค่าเช่า

รายได้ค่าเช่าจากอสังหาริมทรัพย์เพื่อการลงทุนรับรู้ในกำไรหรือขาดทุน โดยวิธีเส้นตรงตลอดอายุสัญญาเช่า ค่าใช้จ่ายเริ่มแรกที่เกิดขึ้นเป็นการเฉพาะเพื่อให้เกิดสัญญาเช่ารับรู้เป็นส่วนหนึ่งของค่าเช่าทั้งสิ้นตามสัญญา ค่าเช่าที่อาจเกิดขึ้นรับรู้เป็นรายได้ในรอบระยะเวลาบัญชีซึ่งค่าเช่านั้นเกิดขึ้น

บริษัท อาหารสยาม จำกัด (มหาชน) และบริษัทย่อย

หมายเหตุประกอบงบการเงิน

สำหรับปีสิ้นสุดวันที่ 30 กันยายน 2562

(ก) รายได้จากกการลงทุน

รายได้จากการลงทุนประกอบด้วยเงินปันผลและดอกเบี้ยรับจากการลงทุนและเงินฝากธนาคาร โดยเงินปันผลรับบันทึกในกำไรหรือขาดทุนในวันที่กลุ่มบริษัทมีสิทธิได้รับเงินปันผล และดอกเบี้ยรับบันทึกในกำไรหรือขาดทุนตามเกณฑ์คงค้าง

(ท) ต้นทุนทางการเงิน

ดอกเบี้ยจ่ายและค่าใช้จ่ายในทำนองเดียวกันบันทึกในกำไรหรือขาดทุนในงวดที่ค่าใช้จ่ายดังกล่าวเกิดขึ้น ยกเว้นในกรณีที่มีการบันทึกเป็นต้นทุนส่วนหนึ่งของสินทรัพย์ อันเป็นผลมาจากการใช้เวลายาวนานในการจัดหา ก่อสร้าง หรือการผลิตสินทรัพย์ดังกล่าวก่อนที่จะนำมาใช้เองหรือเพื่อขาย

(ธ) สัญญาเช่าดำเนินงาน

รายจ่ายภายใต้สัญญาเช่าดำเนินงานบันทึกในกำไรหรือขาดทุนโดยวิธีเส้นตรงตลอดอายุสัญญาเช่า ประโยชน์ที่ได้รับตามสัญญาเช่า จะรับรู้ในกำไรหรือขาดทุนเป็นส่วนหนึ่งของค่าเช่าทั้งสิ้นตามสัญญาตลอดอายุสัญญาเช่า

ค่าเช่าที่อาจเกิดขึ้นต้องนำมารวมคำนวณจำนวนเงินขั้นต่ำที่ต้องจ่ายตามระยะเวลาที่คงเหลือของสัญญาเช่าเมื่อได้รับการขยับการปรับค่าเช่า

การประมาณว่าข้อตกลงประกอบด้วยสัญญาเช่าหรือไม่

ณ วันที่เริ่มต้นข้อตกลง กลุ่มบริษัทจะพิจารณาว่าข้อตกลงดังกล่าวประกอบด้วยสัญญาเช่าหรือมีสัญญาเช่าเป็นส่วนประกอบหรือไม่ โดยพิจารณาจากสินทรัพย์ที่มีลักษณะเฉพาะเจาะจง ถ้าการปฏิบัติตามข้อตกลงนั้นขึ้นอยู่กับการใช้สินทรัพย์ที่มีลักษณะเฉพาะเจาะจง และข้อตกลงนั้นจะนำไปสู่สิทธิในการใช้สินทรัพย์ ถ้าทำให้กลุ่มบริษัทมีสิทธิในการควบคุมการใช้สินทรัพย์

ณ วันที่เริ่มต้นข้อตกลง หรือมีการประเมินข้อตกลงใหม่ กลุ่มบริษัทแยกค่าตอบแทนสำหรับสัญญาเช่า และส่วนที่เป็นองค์ประกอบอื่น โดยใช้มูลค่ายุติธรรมเป็นเกณฑ์ในการแยก หากกลุ่มบริษัทสรุปว่าเป็นสัญญาเช่าการเงินแต่ไม่สามารถแบ่งแยกจำนวนดังกล่าวได้อย่างน่าเชื่อถือ ให้รับรู้สินทรัพย์และหนี้สินในจำนวนที่เท่ากับมูลค่ายุติธรรมของสินทรัพย์ที่มีลักษณะเฉพาะเจาะจงนั้น หลังจากนั้นจำนวนหนี้สินจะลดลงตามจำนวนที่จ่าย และต้นทุนทางการเงินตามนัยจากหนี้สินจะรับรู้โดยใช้อัตราดอกเบี้ยเงินกู้ยืมส่วนเพิ่มของกลุ่มบริษัท

บริษัท อาหารสยาม จำกัด (มหาชน) และบริษัทย่อย

หมายเหตุประกอบงบการเงิน

สำหรับปีสิ้นสุดวันที่ 30 กันยายน 2562

(น) ภาษีเงินได้

ค่าใช้จ่ายภาษีเงินได้สำหรับปีประกอบด้วยภาษีเงินได้ของงวดปัจจุบันและภาษีเงินได้รอการตัดบัญชี ภาษีเงินได้ของงวดปัจจุบันและภาษีเงินได้รอการตัดบัญชีรับรู้ในกำไรหรือขาดทุน เว้นแต่ในส่วนที่เกี่ยวกับรายการที่รับรู้โดยตรงในส่วนของผู้ถือหุ้นหรือกำไรขาดทุนเบ็ดเสร็จอื่น

ภาษีเงินได้ของงวดปัจจุบันได้แก่ภาษีที่คาดว่าจะจ่ายชำระหรือได้รับชำระ โดยคำนวณจากกำไรหรือขาดทุนประจำปีที่ต้องเสียภาษี โดยใช้อัตราภาษีที่ประกาศใช้หรือที่คาดว่าจะมีผลบังคับใช้ ณ วันที่รายงาน ตลอดจนการปรับปรุงทางภาษีที่เกี่ยวกับรายการในปีก่อนๆ

ภาษีเงินได้รอการตัดบัญชีบันทึกโดยคำนวณจากผลแตกต่างชั่วคราวที่เกิดขึ้นระหว่างมูลค่าตามบัญชีของสินทรัพย์และหนี้สินและจำนวนที่ใช้เพื่อความมุ่งหมายทางภาษี ภาษีเงินได้รอการตัดบัญชีจะไม่ถูกรับรู้เมื่อเกิดจากผลแตกต่างชั่วคราวต่อไปนี้ การรับรู้สินทรัพย์หรือหนี้สินในครั้งแรก ซึ่งเป็นรายการที่ไม่ใช่การรวมธุรกิจและรายการนั้นไม่มีผลกระทบต่อกำไรขาดทุนทางบัญชีหรือทางภาษี และผลแตกต่างที่เกี่ยวข้องกับเงินลงทุนในบริษัทย่อย หากเป็นไปได้ว่าจะไม่มีการกลับรายการในอนาคตอันใกล้

การวัดมูลค่าของภาษีเงินได้รอการตัดบัญชีต้องสะท้อนถึงผลกระทบทางภาษีที่จะเกิดจากลักษณะวิธีการที่กลุ่มบริษัทคาดว่าจะได้รับผลประโยชน์จากสินทรัพย์หรือจะจ่ายชำระหนี้สินตามมูลค่าตามบัญชี ณ วันที่สิ้นรอบระยะเวลาที่รายงาน

ภาษีเงินได้รอการตัดบัญชีวัดมูลค่าโดยใช้อัตราภาษีที่คาดว่าจะใช้กับผลแตกต่างชั่วคราวเมื่อมีการกลับรายการ โดยใช้อัตราภาษีที่ประกาศใช้หรือที่คาดว่าจะมีผลบังคับใช้ ณ วันที่รายงาน

ในการกำหนดมูลค่าของภาษีเงินได้ของงวดปัจจุบันและภาษีเงินได้รอการตัดบัญชี กลุ่มบริษัทคำนึงถึงผลกระทบของสถานการณ์ทางภาษีที่ไม่แน่นอนและอาจทำให้จำนวนภาษีที่ต้องจ่ายเพิ่มขึ้น และมีดอกเบี้ยที่ต้องชำระ กลุ่มบริษัทเชื่อว่าได้ตั้งภาษีเงินได้ค้างจ่ายเพียงพอสำหรับภาษีเงินได้ที่จะจ่ายในอนาคต ซึ่งเกิดจากการประเมินผลกระทบจากหลายปัจจัย รวมถึงการตีความทางกฎหมายภาษีและจากประสบการณ์ในอดีต การประเมินนี้อยู่บนพื้นฐานการประมาณการและข้อสมมติ และอาจจะเกี่ยวข้องกับการตัดสินใจเกี่ยวกับเหตุการณ์ในอนาคต ข้อมูลใหม่ๆ อาจจะทำให้กลุ่มบริษัทเปลี่ยนการตัดสินใจโดยขึ้นอยู่กับความเพียงพอของภาษีเงินได้ค้างจ่ายที่มีอยู่ การเปลี่ยนแปลงในภาษีเงินได้ค้างจ่ายจะกระทบต่อค่าใช้จ่ายภาษีเงินได้ในงวดที่เกิดการเปลี่ยนแปลง

บริษัท อาหารสยาม จำกัด (มหาชน) และบริษัทย่อย

หมายเหตุประกอบงบการเงิน

สำหรับปีสิ้นสุดวันที่ 30 กันยายน 2562

สินทรัพย์ภาษีเงินได้รอการตัดบัญชีและหนี้สินภาษีเงินได้รอการตัดบัญชีสามารถหักกลบได้เมื่อกิจการมีสิทธิ ตามกฎหมายที่จะนำสินทรัพย์ภาษีเงินได้ของงวดปัจจุบันมาหักกลบกับหนี้สินภาษีเงินได้ของงวดปัจจุบันและ ภาษีเงินได้นี้ประเมินโดยหน่วยงานจัดเก็บภาษีหน่วยงานเดียวกันสำหรับหน่วยภาษีเดียวกันหรือหน่วยภาษีต่างกัน สำหรับหน่วยภาษีต่างกันนั้นกิจการมีความตั้งใจจะจ่ายชำระหนี้สินและสินทรัพย์ภาษีเงินได้ของงวดปัจจุบัน ด้วยยอดสุทธิหรือตั้งใจจะรับคืนสินทรัพย์และจ่ายชำระหนี้สินในเวลาเดียวกัน

สินทรัพย์ภาษีเงินได้รอการตัดบัญชีจะบันทึกต่อเมื่อมีความเป็นไปได้ค่อนข้างแน่นอนว่ากำไรเพื่อเสียภาษีในอนาคต จะมีจำนวนเพียงพอต่อการใช้ประโยชน์จากผลแตกต่างชั่วคราวดังกล่าว กำไรเพื่อเสียภาษีในอนาคตต้องพิจารณา ถึงการกลับรายการผลแตกต่างชั่วคราวที่เกี่ยวข้อง ดังนั้นกำไรเพื่อเสียภาษีในอนาคตหลังปรับปรุงการกลับรายการ ผลแตกต่างชั่วคราวที่พิจารณาจากแผนธุรกิจของแต่ละบริษัทย่อยในกลุ่มบริษัทแล้วอาจมีจำนวนไม่เพียงพอที่จะ บันทึกสินทรัพย์ภาษีเงินได้ทั้งหมดสินทรัพย์ภาษีเงินได้รอการตัดบัญชีจะถูกทบทวน ณ ทุกวันที่รายงานและจะ ถูกปรับลดลงเท่าที่ประโยชน์ทางภาษีจะมีโอกาสถูกใช้จริง

(บ) กำไร (ขาดทุน) ต่อหุ้นขั้นพื้นฐาน

กลุ่มบริษัทแสดงกำไร (ขาดทุน) ต่อหุ้นขั้นพื้นฐานสำหรับหุ้นสามัญ กำไร (ขาดทุน) ต่อหุ้นขั้นพื้นฐานคำนวณ โดย การหารกำไรหรือขาดทุนของผู้ถือหุ้นสามัญของบริษัท ด้วยจำนวนหุ้นสามัญถัวเฉลี่ยถ่วงน้ำหนักที่ออกจำหน่าย ระหว่างปี

(ป) บุคคลหรือกิจการที่เกี่ยวข้องกัน

บุคคลหรือกิจการที่เกี่ยวข้องกัน หมายถึง บุคคลหรือกิจการที่มีอำนาจควบคุมหรือควบคุมร่วมกันทั้งทางตรงและ ทางอ้อมหรือมีอิทธิพลอย่างมีสาระสำคัญในการตัดสินใจทางการเงินและการบริหารของกลุ่มบริษัท หรือ บุคคล หรือกิจการที่อยู่ภายใต้การควบคุมเดียวกันหรืออยู่ภายใต้อิทธิพลอย่างมีสาระสำคัญเดียวกันกับกลุ่มบริษัท หรือ กลุ่มบริษัทที่มีอำนาจควบคุมหรือควบคุมร่วมกันทั้งทางตรงและทางอ้อม หรือมีอิทธิพลอย่างมีสาระสำคัญใน การตัดสินใจทางการเงินและการบริหารต่อบุคคลหรือกิจการนั้น

(ผ) รายงานทางการเงินจำแนกตามส่วนงาน

ผลการดำเนินงานของส่วนงานที่รายงานต่อประธานเจ้าหน้าที่บริหาร (ผู้มีอำนาจตัดสินใจสูงสุดด้านการดำเนินงาน) ของกลุ่มบริษัท จะแสดงถึงรายการที่เกิดขึ้นจากส่วนงานดำเนินงานนั้นโดยตรง

บริษัท อาหารสยาม จำกัด (มหาชน) และบริษัทย่อย

หมายเหตุประกอบงบการเงิน

สำหรับปีสิ้นสุดวันที่ 30 กันยายน 2562

4 บุคคลหรือกิจการที่เกี่ยวข้องกัน

ความสัมพันธ์ที่มีกับบริษัทร่วมและบริษัทย่อยได้เปิดเผยในหมายเหตุข้อ 10 และ 11 บุคคลหรือกิจการอื่นที่เกี่ยวข้องกันที่มีรายการระหว่างกันที่มีนัยสำคัญกับกลุ่มบริษัทในระหว่างปีมีดังต่อไปนี้

ชื่อกิจการ	ประเทศที่จัดตั้ง /สัญชาติ	ลักษณะความสัมพันธ์
บริษัท พรธนิธอร์ จำกัด	ไทย	เป็นผู้ถือหุ้นรายใหญ่และมีกรรมการร่วมกันกับบริษัท
บริษัท อินทร ประกันภัย จำกัด (มหาชน)	ไทย	มีผู้ถือหุ้นรายใหญ่กลุ่มเดียวกัน
บริษัท ไฮเร็กซ์ แมเนจเม้นท์ จำกัด	ไทย	ผู้ถือหุ้นรายใหญ่มีกรรมการร่วมกันกับบริษัท
บริษัท ประมวลผล จำกัด	ไทย	ผู้ถือหุ้นรายใหญ่มีกรรมการร่วมกันกับบริษัท
บริษัท ฮาวี ลอจิสติกส์ (ประเทศไทย) จำกัด	ไทย	ผู้ถือหุ้นรายใหญ่มีกรรมการร่วมกันกับบริษัท
บริษัท อากเนย์แคปปิตอล จำกัด	ไทย	มีกรรมการร่วมกันกับผู้ถือหุ้นรายใหญ่ของบริษัท
บริษัท อากเนย์ประกันภัย จำกัด (มหาชน)	ไทย	มีกรรมการร่วมกันกับผู้ถือหุ้นรายใหญ่ของบริษัท
บริษัท คอนเซพ แลนด์ 2 จำกัด	ไทย	ญาติของกรรมการถือหุ้นส่วนใหญ่ทางอ้อม
บริษัท ที.ซี.ซี. คอมเมอร์เชียล พร็อพเพอร์ตี้ แมนเนจเม้นท์ จำกัด	ไทย	มีกรรมการเป็นญาติกับกรรมการของผู้ถือหุ้นรายใหญ่ ของบริษัท
บริษัท รักษาความปลอดภัย ท็อป แอสเสท แอนด์ เซอร์วิส จำกัด	ไทย	มีกรรมการร่วมกัน
บริษัท เลควิวกอล์ฟ แอนด์ ยอร์ชคลับ จำกัด	ไทย	มีกรรมการร่วมกัน
บริษัท ที.ซี.ซี. เทคโนโลยี จำกัด	ไทย	มีกรรมการร่วมกัน
บริษัท ดีเสริมกิจ จำกัด	ไทย	มีกรรมการร่วมกัน
บริษัท เทอร่าโกร เฟอร์ติไลเซอร์ จำกัด	ไทย	มีกรรมการร่วมกัน
บริษัท น้ำตาลทิพย์กำแพงเพชร จำกัด	ไทย	มีกรรมการร่วมกัน
บริษัท พรพัฒน์สิน จำกัด	ไทย	มีกรรมการร่วมกัน
บริษัท ยูไนเต็ด ไวน์เนอร์รี่ แอนด์ คิสทิลเลอร์รี่ จำกัด	ไทย	มีกรรมการร่วมกัน
บริษัท โรงงานอุตสาหกรรมบางปะอิน จำกัด	ไทย	มีกรรมการร่วมกัน
บริษัท บัดดาเวีย กอล์ฟคลับ จำกัด	ไทย	มีกรรมการร่วมกัน
บริษัท ทีซีซี แอสเซ็ทส์ (ประเทศไทย) จำกัด	ไทย	มีกรรมการร่วมกัน
บริษัท ทีซีซี ไฮเทคคอลลีคชั่น จำกัด	ไทย	มีกรรมการร่วมกัน
บริษัท วัฒนพัฒน์เทรดดิ้ง จำกัด	ไทย	มีกรรมการร่วมกัน
บริษัท คริสตอลลา จำกัด	ไทย	มีกรรมการร่วมกัน

บริษัท อาหารสยาม จำกัด (มหาชน) และบริษัทย่อย

หมายเหตุประกอบงบการเงิน

สำหรับปีสิ้นสุดวันที่ 30 กันยายน 2562

ชื่อกิจการ	ประเทศที่จัดตั้ง /สัญชาติ	ลักษณะความสัมพันธ์
บริษัท วัฒนพัฒน์เทรดดิ้ง จำกัด	ไทย	มีกรรมกร่วมกัน
บริษัท คริสตอลลา จำกัด	ไทย	มีกรรมกร่วมกัน
บริษัท พรรณธิอร เทรดดิ้ง จำกัด	ไทย	มีกรรมกร่วมกัน
บริษัท นอร์สปาร์ค กอล์ฟแอนด์สปอร์ตคลับ จำกัด	ไทย	มีกรรมกร่วมกัน
บริษัท เกษตรทิพย์ (2017) จำกัด	ไทย	มีกรรมกร่วมกัน
บริษัท โออิชิ เทรดดิ้ง จำกัด	ไทย	มีกรรมกร่วมกัน
บริษัท โออิชิ ฟู้ด เซอร์วิส จำกัด	ไทย	มีกรรมกร่วมกัน
บริษัท เดอะ เรสซิเด้นส์ 9 จำกัด	ไทย	มีกรรมกร่วมกัน
บริษัท โกลเด้นเวลล์ จำกัด	ไทย	มีกรรมกร่วมกัน

นโยบายการกำหนดราคาสำหรับรายการแต่ละประเภทมีดังต่อไปนี้

รายการ	นโยบายการกำหนดราคา
รายได้จากการขายสินค้า	ราคาตลาด
รายได้จากการขายบรรจุภัณฑ์	ราคาที่ตกลงร่วมกัน
รายได้ค่าเช่าสินทรัพย์	ราคาที่ตกลงกันตามสัญญา
ขายสินทรัพย์ถาวรและสินทรัพย์อื่น	ราคาที่ตกลงร่วมกัน
รายได้เงินปันผล	ตามมติที่ประชุมผู้ถือหุ้น
รายได้ดอกเบี้ย	อัตราร้อยละ 2.00 - 2.50 ต่อปี
รายได้อื่น	ราคาที่ตกลงร่วมกัน
ซื้อวัตถุดิบ	ราคาตลาด
ซื้อสินค้า	ราคาที่ตกลงร่วมกัน
ซื้อสินทรัพย์ถาวรและสินทรัพย์อื่น	ราคาที่ตกลงร่วมกัน
ค่าเช่าดำเนินงาน	ราคาที่ตกลงร่วมกันตามสัญญา
ค่าตอบแทนกรรมการ	ตามมติที่ประชุมผู้ถือหุ้น
ดอกเบี้ยจ่าย	อัตราร้อยละ 1.45 ต่อปี
ค่าใช้จ่ายอื่น	ราคาตามที่ตกลงร่วมกัน

บริษัท อาหารสยาม จำกัด (มหาชน) และบริษัทย่อย

หมายเหตุประกอบงบการเงิน

สำหรับปีสิ้นสุดวันที่ 30 กันยายน 2562

รายการที่สำคัญกับบุคคลหรือกิจการที่เกี่ยวข้องกันสำหรับแต่ละปีสิ้นสุดวันที่ 30 กันยายน สรุปได้ดังนี้

สำหรับปีสิ้นสุดวันที่ 30 กันยายน	งบการเงินรวม		งบการเงินเฉพาะกิจการ	
	2562	2561	2562	2561
	(พันบาท)			
บริษัทย่อย				
รายได้จากการขายสินค้า	-	-	-	951
รายได้จากการขายบรรจุภัณฑ์	-	-	1,833	2,712
รายได้ค่าเช่าสินทรัพย์	-	-	13,540	-
รายได้ดอกเบี้ย	-	-	1,189	3,814
รายได้อื่น	-	-	1,223	517
ซื้อสินค้า	-	-	333,816	360,438
ซื้อสินทรัพย์ถาวรและสินทรัพย์อื่น	-	-	-	170,388
บริษัทร่วม				
รายได้เงินปันผล	-	-	106,800	215,600
ดอกเบี้ยจ่าย	-	-	1,060	83
ส่วนแบ่งกำไรจากเงินลงทุนในบริษัทร่วม				
- สุทธิจากภาษีเงินได้	70,010	205,550	-	-
ส่วนแบ่งกำไรขาดทุนเบ็ดเสร็จอื่นจากเงินลงทุน				
ในบริษัทร่วม - สุทธิจากภาษีเงินได้	477	-	-	-
ผู้บริหารสำคัญ				
ค่าตอบแทนผู้บริหารสำคัญ				
ผลประโยชน์ระยะสั้นของพนักงาน	47,914	42,806	47,914	42,806
ผลประโยชน์หลังออกจากงาน	4,751	2,962	4,751	2,962
ผลประโยชน์ระยะยาวอื่น	4	4	4	4
รวมค่าตอบแทนผู้บริหารสำคัญ	<u>52,669</u>	<u>45,772</u>	<u>52,669</u>	<u>45,772</u>

บริษัท อาหารสยาม จำกัด (มหาชน) และบริษัทย่อย

หมายเหตุประกอบงบการเงิน

สำหรับปีสิ้นสุดวันที่ 30 กันยายน 2562

สำหรับปีสิ้นสุดวันที่ 30 กันยายน	งบการเงินรวม		งบการเงินเฉพาะกิจการ	
	2562	2561	2562	2561
	(พันบาท)			
บุคคลหรือกิจการอื่นที่เกี่ยวข้องกัน				
รายได้จากการขายสินค้า	310	352	310	352
รายได้ค่าเช่าสินทรัพย์	-	1,648	-	1,648
รายได้อื่น	4	-	4	-
ซื้อวัตถุดิบ	57,705	68,303	46,767	58,156
ค่าเช่าดำเนินงาน	23,300	22,925	20,290	19,915
ค่าใช้จ่ายอื่น	7,774	2,350	2,448	1,898
ค่าตอบแทนกรรมการ				
ในการประชุมสามัญประจำปีของผู้ถือหุ้นของบริษัทเมื่อวันที่ 24 มกราคม 2562 ผู้ถือหุ้นมีมติอนุมัติการจ่ายค่าตอบแทนกรรมการบริษัทและเบี้ยประชุมประจำปี 2562 เป็นจำนวนเงินทั้งสิ้นไม่เกิน 15 ล้านบาท				
ในการประชุมสามัญประจำปีของผู้ถือหุ้นของบริษัทเมื่อวันที่ 24 มกราคม 2561 ผู้ถือหุ้นมีมติอนุมัติการจ่ายค่าตอบแทนกรรมการบริษัทและเบี้ยประชุมประจำปี 2561 เป็นจำนวนเงินทั้งสิ้นไม่เกิน 15 ล้านบาท				
ยอดคงเหลือกับบุคคลหรือกิจการที่เกี่ยวข้องกัน ณ วันที่ 30 กันยายน มีดังนี้				
ลูกหนี้การค้า - กิจการที่เกี่ยวข้องกัน				
	งบการเงินรวม		งบการเงินเฉพาะกิจการ	
	2562	2561	2562	2561
	(พันบาท)			
กิจการอื่นที่เกี่ยวข้องกัน	-	29	-	29
ลูกหนี้อื่น - กิจการที่เกี่ยวข้องกัน				
	งบการเงินรวม		งบการเงินเฉพาะกิจการ	
	2562	2561	2562	2561
	(พันบาท)			
บริษัทย่อย	-	-	10,987	2,588
กิจการอื่นที่เกี่ยวข้องกัน	613	584	403	383
รวม	613	584	11,390	2,971

บริษัท อาหารสยาม จำกัด (มหาชน) และบริษัทย่อย

หมายเหตุประกอบงบการเงิน

สำหรับปีสิ้นสุดวันที่ 30 กันยายน 2562

รายการเคลื่อนไหวของเงินให้กู้ยืมแก่บริษัทย่อยสำหรับแต่ละปีสิ้นสุดวันที่ 30 กันยายน มีดังนี้

เงินให้กู้ยืมระยะสั้น	อัตราดอกเบี้ย		งบการเงินเฉพาะกิจการ		
	ณ วันที่	ณ วันที่	เพิ่มขึ้น	ลดลง	ณ วันที่
	30 กันยายน (ร้อยละต่อปี)	1 ตุลาคม 2561/2560			
2562					
บริษัทย่อย	2.00	<u>89,000</u>	203,000	(143,000)	<u>149,000</u>
2561					
บริษัทย่อย	2.00	<u>36,000</u>	108,000	(55,000)	<u>89,000</u>

เงินให้กู้ยืมระยะยาว ส่วนที่ถึงกำหนดชำระ ภายในหนึ่งปี	อัตราดอกเบี้ย		งบการเงินเฉพาะกิจการ		
	ณ วันที่	ณ วันที่	เพิ่มขึ้น	ลดลง	จัดประเภทจาก เงินให้กู้ยืม ระยะยาว
	30 กันยายน (ร้อยละต่อปี)	1 ตุลาคม 2561/2560			
2562					
บริษัทย่อย	2.50	<u>85,000</u>	-	(85,000)	-
2561					
บริษัทย่อย	2.50	<u>15,000</u>	-	(15,000)	<u>85,000</u>

เงินมัดจำจ่าย - กิจการที่เกี่ยวข้องกัน (เป็นส่วนหนึ่งของสินทรัพย์ไม่หมุนเวียนอื่น ในงบแสดงฐานะการเงิน)	งบการเงินรวม		งบการเงินเฉพาะกิจการ	
	2562	2561	2562	2561
กิจการอื่นที่เกี่ยวข้องกัน	<u>3,892</u>	<u>3,892</u>	<u>3,349</u>	<u>3,349</u>

เจ้าหนี้การค้า - กิจการที่เกี่ยวข้องกัน	งบการเงินรวม		งบการเงินเฉพาะกิจการ	
	2562	2561	2562	2561
กิจการอื่นที่เกี่ยวข้องกัน	<u>3,575</u>	<u>5,352</u>	<u>3,409</u>	<u>5,176</u>

บริษัท อาหารสยาม จำกัด (มหาชน) และบริษัทย่อย

หมายเหตุประกอบงบการเงิน

สำหรับปีสิ้นสุดวันที่ 30 กันยายน 2562

เจ้าหนี้อื่น - บุคคลหรือกิจการที่เกี่ยวข้องกัน	งบการเงินรวม		งบการเงินเฉพาะกิจการ	
	2562	2561	2562	2561
	(พันบาท)			
บริษัทย่อย	-	-	-	182,315
บริษัทร่วม	-	83	-	83
ผู้บริหารสำคัญ	2,314	5,428	2,314	5,428
กิจการอื่นที่เกี่ยวข้องกัน	6,470	2,495	2,449	2,232
รวม	8,784	8,006	4,763	190,058

รายการเคลื่อนไหวของเงินกู้ยืมระยะสั้นจากบริษัทร่วมสำหรับแต่ละปีสิ้นสุดวันที่ 30 กันยายน มีดังนี้

เงินกู้ยืมระยะสั้น	อัตราดอกเบี้ย ณ วันที่ 30 กันยายน (ร้อยละต่อปี)	งบการเงินรวม/งบการเงินเฉพาะกิจการ			
		ณ วันที่		ณ วันที่	
		1 ตุลาคม 2561/2560	เพิ่มขึ้น (พันบาท)	ลดลง	30 กันยายน
2562					
บริษัทร่วม	1.45	<u>100,000</u>	-	(100,000) ^๔	<u>-</u>
2561					
บริษัทร่วม	1.45	<u>-</u>	100,000	-	<u>100,000</u>

ภาระผูกพันกับบุคคลหรือกิจการที่เกี่ยวข้องกัน	งบการเงินรวม		งบการเงินเฉพาะกิจการ	
	2562	2561	2562	2561
	(พันบาท)			
จำนวนเงินขั้นต่ำที่ต้องจ่ายในอนาคตทั้งสิ้น				
ภายใต้สัญญาเช่าดำเนินงานที่บอกเลิกไม่ได้				
ภายในหนึ่งปี	19,130	13,479	16,660	11,733
หลังจากหนึ่งปีแต่ไม่เกินห้าปี	18,911	15,338	15,373	14,088
รวม	38,041	28,817	32,033	25,821

บริษัท อาหารสยาม จำกัด (มหาชน) และบริษัทย่อย

หมายเหตุประกอบงบการเงิน

สำหรับปีสิ้นสุดวันที่ 30 กันยายน 2562

สัญญาสำคัญที่ทำกับบุคคลหรือกิจการที่เกี่ยวข้องกัน

สัญญาเช่าเครื่องจักรและอุปกรณ์

เมื่อวันที่ 8 ตุลาคม 2561 บริษัททำสัญญาให้เช่าเครื่องจักรและอุปกรณ์กับบริษัท ควอลิตี้ ไลน์ แอปเปิล โปรดักส์ จำกัด ซึ่งเป็นบริษัทย่อยของบริษัท สัญญาเช่ามีกำหนดระยะเวลา 3 ปี เริ่มตั้งแต่วันที่ 8 ตุลาคม 2561 ถึงวันที่ 7 ตุลาคม 2564 โดยบริษัทย่อยดังกล่าวมีภาระผูกพันที่จะต้องจ่ายค่าเช่าให้แก่บริษัทตามอัตราที่ระบุไว้ในสัญญา

สัญญาเช่าที่ดิน

เมื่อวันที่ 30 พฤศจิกายน 2560 บริษัททำสัญญาเช่าที่ดินกับบริษัท บัดดาเวีย กอล์ฟคลับ จำกัด ซึ่งเป็นบริษัทที่เกี่ยวข้องกันของบริษัท สัญญาเช่ามีกำหนดระยะเวลา 3 ปี เริ่มตั้งแต่วันที่ 1 มกราคม 2561 ถึงวันที่ 31 ธันวาคม 2563 โดยบริษัทมีภาระผูกพันที่จะต้องจ่ายค่าเช่าตามอัตราที่ระบุไว้ในสัญญา

เมื่อวันที่ 1 มกราคม 2562 บริษัททำสัญญาเช่าที่ดินกับบริษัท คอนเซพ แลนด์ 2 จำกัด ซึ่งเป็นบริษัทที่เกี่ยวข้องกันของบริษัท สัญญาเช่ามีกำหนดระยะเวลา 3 ปี เริ่มตั้งแต่วันที่ 1 มกราคม 2562 ถึงวันที่ 31 ธันวาคม 2564 โดยบริษัทมีภาระผูกพันที่จะต้องจ่ายค่าเช่าตามอัตราที่ระบุไว้ในสัญญา

เมื่อวันที่ 1 ตุลาคม 2562 บริษัท ควอลิตี้ ไลน์ แอปเปิล โปรดักส์ จำกัด ซึ่งเป็นบริษัทย่อยของบริษัททำสัญญาเช่าที่ดินกับบริษัท ดีเสริมทิง จำกัด ซึ่งเป็นบริษัทที่เกี่ยวข้องกันของบริษัท สัญญาเช่ามีกำหนดระยะเวลา 3 ปี เริ่มตั้งแต่วันที่ 1 ตุลาคม 2562 ถึงวันที่ 30 กันยายน 2565 โดยบริษัทย่อยดังกล่าวมีภาระผูกพันที่จะต้องจ่ายค่าเช่าตามอัตราที่ระบุไว้ในสัญญา

เมื่อวันที่ 10 พฤศจิกายน 2561 บริษัท ควอลิตี้ ไลน์ แอปเปิล โปรดักส์ จำกัด ซึ่งเป็นบริษัทย่อยของบริษัททำสัญญาเช่าที่ดินกับบริษัท ดีเสริมทิง จำกัด ซึ่งเป็นบริษัทที่เกี่ยวข้องกันของบริษัท สัญญาเช่ามีกำหนดระยะเวลา 3 ปี เริ่มตั้งแต่วันที่ 10 พฤศจิกายน 2561 ถึงวันที่ 9 พฤศจิกายน 2564 โดยบริษัทย่อยดังกล่าวมีภาระผูกพันที่จะต้องจ่ายค่าเช่าตามอัตราที่ระบุไว้ในสัญญา

สัญญาเช่าและบริการอาคารสำนักงาน

เมื่อวันที่ 6 ตุลาคม 2560 บริษัททำสัญญาเช่าและบริการอาคารสำนักงานกับบริษัท ที.ซี.ซี. คอมเมอร์เชียล พร็อพเพอร์ตี้ แมนเนจเม้นท์ จำกัด ซึ่งเป็นบริษัทที่เกี่ยวข้องกันของบริษัท สัญญาดังกล่าวมีกำหนดระยะเวลา 3 ปี เริ่มตั้งแต่วันที่ 26 ธันวาคม 2560 ถึงวันที่ 25 ธันวาคม 2563 โดยบริษัทมีภาระผูกพันที่จะต้องจ่ายค่าเช่าและค่าบริการตามอัตราที่ระบุไว้ในสัญญา

บริษัท อาหารสยาม จำกัด (มหาชน) และบริษัทย่อย

หมายเหตุประกอบงบการเงิน

สำหรับปีสิ้นสุดวันที่ 30 กันยายน 2562

สัญญาบริการระบบ โทรศัพท์และอุปกรณ์คอมพิวเตอร์

บริษัทและบริษัทย่อยของบริษัททำสัญญาบริการระบบ โทรศัพท์และอุปกรณ์คอมพิวเตอร์หลายฉบับกับบริษัท ที.ซี.ซี. เทคโนโลยี จำกัด ซึ่งเป็นบริษัทที่เกี่ยวข้องกันของบริษัท สัญญามีกำหนดระยะเวลาตั้งแต่ 1 ปี ถึง 5 ปี และจะครบกำหนดในระหว่างปี 2563 ถึงปี 2566 โดยบริษัทและบริษัทย่อยของบริษัทมีภาระผูกพันที่จะต้องจ่ายค่าบริการตามอัตราที่ระบุไว้ในสัญญา

สัญญาเช่ายานพาหนะ

บริษัทและบริษัทย่อยของบริษัททำสัญญาเช่ารถยนต์หลายฉบับกับบริษัท อากเนย์แคปปิตอล จำกัด ซึ่งเป็นบริษัทที่เกี่ยวข้องกันของบริษัท สัญญามีกำหนดระยะเวลาตั้งแต่ 3 ปี ถึง 5 ปี และจะครบกำหนดในระหว่างปี 2563 ถึงปี 2567 โดยบริษัทและบริษัทย่อยของบริษัทมีภาระผูกพันที่จะต้องจ่ายค่าเช่าตามอัตราที่ระบุไว้ในสัญญา

สัญญาเช่าพื้นที่เพื่อจัดวางคอมพิวเตอร์แม่ข่าย

เมื่อวันที่ 1 กันยายน 2562 บริษัททำสัญญาเช่าพื้นที่เพื่อจัดวางคอมพิวเตอร์แม่ข่ายกับบริษัท ที.ซี.ซี. เทคโนโลยี จำกัด ซึ่งเป็นบริษัทที่เกี่ยวข้องกันของบริษัท สัญญาดังกล่าวมีกำหนดระยะเวลา 1 ปี เริ่มตั้งแต่วันที่ 1 กันยายน 2562 ถึงวันที่ 31 สิงหาคม 2563 โดยบริษัทมีภาระผูกพันที่จะต้องจ่ายค่าเช่าตามอัตราที่ระบุไว้ในสัญญา

สัญญาจ้างทำงาน

ในระหว่างปีบริษัทได้ทำสัญญาจ้างทำงานกับผู้บริหารสำคัญเพื่อให้คำปรึกษาเกี่ยวกับการบริหารจัดการธุรกิจแก่บริษัท สัญญามีกำหนดระยะเวลา 1 ปี เริ่มตั้งแต่วันที่ 1 มกราคม 2562 ถึงวันที่ 31 ธันวาคม 2562 โดยบริษัทมีภาระผูกพันที่จะต้องจ่ายค่าตอบแทนตามอัตราที่ระบุไว้ในสัญญา

บริษัท อาหารสยาม จำกัด (มหาชน) และบริษัทย่อย

หมายเหตุประกอบงบการเงิน

สำหรับปีสิ้นสุดวันที่ 30 กันยายน 2562

5 เงินสดและรายการเทียบเท่าเงินสด

	งบการเงินรวม		งบการเงินเฉพาะกิจการ	
	2562	2561	2562	2561
	(พันบาท)			
เงินสดในมือ	85	85	60	60
เงินฝากธนาคารประเภทกระแสรายวัน	13,067	9,458	10,729	7,800
เงินฝากธนาคารประเภทออมทรัพย์	117,866	352,205	116,882	351,405
พันธบัตรรัฐบาล	220,000	350,000	220,000	350,000
เงินสดและรายการเทียบเท่าเงินสดใน งบกระแสเงินสด	<u>351,018</u>	<u>711,748</u>	<u>347,671</u>	<u>709,265</u>

6 เงินลงทุนอื่น

	งบการเงินรวม		งบการเงินเฉพาะกิจการ	
	2562	2561	2562	2561
	(พันบาท)			
เงินลงทุนชั่วคราว				
ตราสารหนี้ที่จะถือจนครบกำหนด	-	177,472	-	177,472
เงินลงทุนระยะยาว				
ตราสารทุนที่เป็นหลักทรัพย์เพื่อขาย	159,641	174,506	159,641	174,506
รวม	<u>159,641</u>	<u>351,978</u>	<u>159,641</u>	<u>351,978</u>

ตราสารหนี้ที่จะถือจนครบกำหนดมีอัตราดอกเบี้ยร้อยละ 4.41 ถึงอัตราร้อยละ 4.92 และถึงกำหนดรับชำระภายในหนึ่งปี

บริษัท อาหารสยาม จำกัด (มหาชน) และบริษัทย่อย

หมายเหตุประกอบงบการเงิน

สำหรับปีสิ้นสุดวันที่ 30 กันยายน 2562

รายการเคลื่อนไหวในระหว่างปีสิ้นสุดวันที่ 30 กันยายน ของตราสารทุนและตราสารหนี้ที่อยู่ในความต้องการของตลาดมีดังนี้

	ณ วันที่ 1 ตุลาคม 2561/2560	งบการเงินรวม/งบการเงินเฉพาะกิจการ			ณ วันที่ 30 กันยายน
		ซื้อ	ครบกำหนด ไถ่ถอน (พันบาท)	รายการ ปรับปรุงจาก การปรับมูลค่า	
2562					
เงินลงทุนชั่วคราว					
ตราสารหนี้ที่จะถือจนครบกำหนด	177,472	-	(177,472)	-	-
เงินลงทุนระยะยาว					
ตราสารทุนที่เป็นหลักทรัพย์เพื่อขาย	174,506	-	-	(14,865)	159,641
2561					
เงินลงทุนชั่วคราว					
ตราสารหนี้ที่จะถือจนครบกำหนด	-	177,472	-	-	177,472
เงินลงทุนระยะยาว					
ตราสารทุนที่เป็นหลักทรัพย์เพื่อขาย	177,738	-	-	(3,232)	174,506

7 ลูกหนี้การค้า

หมายเหตุ	งบการเงินรวม		งบการเงินเฉพาะกิจการ	
	2562	2561	2562	2561
			(พันบาท)	
กิจการที่เกี่ยวข้องกัน				
ยังไม่ครบกำหนดชำระ	4	-	29	-
		-	-	29
		-	29	-
		-	-	29

บริษัท อาหารสยาม จำกัด (มหาชน) และบริษัทย่อย

หมายเหตุประกอบงบการเงิน

สำหรับปีสิ้นสุดวันที่ 30 กันยายน 2562

	งบการเงินรวม		งบการเงินเฉพาะกิจการ	
	2562	2561	2562	2561
	(พันบาท)			
บุคคลหรือกิจการอื่นๆ				
ยังไม่ครบกำหนดชำระ	94,734	121,311	94,734	121,311
เกินกำหนดชำระ				
น้อยกว่า 3 เดือน	35,929	21,631	35,929	21,631
3 - 6 เดือน	-	496	-	190
6 - 12 เดือน	6	51	6	51
	<u>130,669</u>	<u>143,489</u>	<u>130,669</u>	<u>143,183</u>
รวม	<u>130,669</u>	<u>143,518</u>	<u>130,669</u>	<u>143,212</u>

โดยปกติระยะเวลาการให้สินเชื่อแก่ลูกค้าในประเทศและต่างประเทศของกลุ่มบริษัทมีระยะเวลาตั้งแต่ 7 วัน ถึง 30 วัน และตั้งแต่ 15 วัน ถึง 70 วัน ตามลำดับ

8 สินค้าคงเหลือ

	งบการเงินรวม		งบการเงินเฉพาะกิจการ	
	2562	2561	2562	2561
	(พันบาท)			
สินค้าสำเร็จรูป	40,414	40,466	40,414	40,466
สินค้ากึ่งสำเร็จรูป	394,639	403,573	332,571	377,519
วัตถุดิบ	24,095	16,558	19,009	14,463
พัสดุบรรจุภัณฑ์	20,198	29,077	19,766	28,613
เคมีภัณฑ์และวัสดุสิ้นเปลือง	12,383	9,305	10,341	7,971
อะไหล่	7,338	8,205	5,587	6,186
	<u>499,067</u>	<u>507,184</u>	<u>427,688</u>	<u>475,218</u>
หัก ค่าเผื่อมูลค่าสินค้าลดลงและเสื่อมสภาพ	<u>(86,994)</u>	<u>(35,607)</u>	<u>(86,166)</u>	<u>(28,204)</u>
สุทธิ	<u>412,073</u>	<u>471,577</u>	<u>341,522</u>	<u>447,014</u>

บริษัท อาหารสยาม จำกัด (มหาชน) และบริษัทย่อย

หมายเหตุประกอบงบการเงิน

สำหรับปีสิ้นสุดวันที่ 30 กันยายน 2562

	งบการเงินรวม		งบการเงินเฉพาะกิจการ	
	2562	2561	2562	2561
	(พันบาท)			
ต้นทุนของสินค้าคงเหลือที่บันทึกเป็นค่าใช้จ่าย และได้รวมในบัญชีต้นทุนขาย				
- ต้นทุนขาย	2,182,385	2,179,587	2,106,957	2,163,707
- การปรับลดมูลค่าเป็นมูลค่าสุทธิที่คาดว่าจะได้รับ	57,961	30,220	57,961	23,318
- กลับรายการการปรับลดมูลค่า	(6,574)	-	-	-
สุทธิ	2,233,772	2,209,807	2,164,918	2,187,025

9 สินทรัพย์ชีวภาพ

สินทรัพย์ชีวภาพ ณ วันที่ 30 กันยายน มีดังนี้

	งบการเงินรวม		งบการเงินเฉพาะกิจการ	
	2562	2561	2562	2561
	(พันบาท)			
ส่วนที่หมุนเวียน				
สินทรัพย์ชีวภาพ-ผลสืบประรดที่พร้อมเก็บเกี่ยว	10,923	12,585	10,923	12,585
ส่วนที่ไม่หมุนเวียน				
สินทรัพย์ชีวภาพ-ต้นสับประรดที่ยังไม่พร้อมให้ ผลิตผลและผลสืบประรดที่ยังไม่พร้อมเก็บเกี่ยว	134,410	102,488	92,065	78,245
รวม	145,333	115,073	102,988	90,830

บริษัท อาหารสยาม จำกัด (มหาชน) และบริษัทย่อย

หมายเหตุประกอบงบการเงิน

สำหรับปีสิ้นสุดวันที่ 30 กันยายน 2562

รายการเคลื่อนไหวของสินทรัพย์ชีวภาพสำหรับแต่ละปีสิ้นสุดวันที่ 30 กันยายน มีดังนี้

	งบการเงินรวม		งบการเงินเฉพาะกิจการ	
	2562	2561	2562	2561
	(พันบาท)			
ณ วันที่ 1 ตุลาคม 2561/2560	115,073	136,691	90,830	115,770
เพิ่มขึ้นจากการเพาะปลูก	145,553	137,378	127,141	123,990
ค่าเสื่อมราคาอาคารและอุปกรณ์	3,736	3,827	2,377	2,469
ลดลงด้วยมูลค่ายุติธรรมจากการเก็บเกี่ยว/ขาย	(133,945)	(99,542)	(132,288)	(94,111)
กำไร (ขาดทุน) จากการวัดมูลค่าสินทรัพย์ชีวภาพ	14,916	(63,281)	14,928	(57,288)
ณ วันที่ 30 กันยายน	<u>145,333</u>	<u>115,073</u>	<u>102,988</u>	<u>90,830</u>

สินทรัพย์ชีวภาพ-ผลสับปะรดที่พร้อมเก็บเกี่ยววัดมูลค่าด้วยมูลค่ายุติธรรมหักต้นทุนในการขาย สำหรับสินทรัพย์ชีวภาพ-ต้นสับปะรดที่ยังไม่พร้อมให้ผลิตผลและผลสับปะรดที่ยังไม่พร้อมเก็บเกี่ยววัดมูลค่าด้วยราคาทุนหักค่าเผื่อการค้อยค่าสะสม เนื่องจากสินทรัพย์ชีวภาพเหล่านี้ไม่มีตลาดที่มีการซื้อขายคล่องที่สามารถหาราคาตลาดเพื่อกำหนดมูลค่ายุติธรรมในสภาพปัจจุบันสำหรับสินทรัพย์ชีวภาพดังกล่าวได้ และไม่สามารถกำหนดมูลค่ายุติธรรมโดยใช้มูลค่าปัจจุบันของประมาณการกระแสเงินสดสุทธิที่คาดว่าจะได้รับจากสินทรัพย์นั้น ได้อย่างน่าเชื่อถือ เนื่องจากมีความไม่แน่นอนอันเกิดจากปัจจัยภายนอกต่างๆ เช่น สภาพดินฟ้าอากาศ ที่มีการเปลี่ยนแปลงอย่างมาก ซึ่งส่งผลกระทบต่อจำนวนผลผลิตและราคาขายในอนาคต เป็นต้น

ประมาณการปริมาณทางกายภาพของสินทรัพย์ชีวภาพแต่ละกลุ่ม ณ วันที่ 30 กันยายน มีดังนี้

	งบการเงินรวม		งบการเงินเฉพาะกิจการ	
	2562	2561	2562	2561
	(หน่วย)			
ต้นสับปะรดที่ยังไม่พร้อมให้ผลิตผล (พันต้น)	20,869	20,529	19,333	19,500
ผลสับปะรดที่ยังไม่พร้อมเก็บเกี่ยว (ตัน)	8,322	5,793	7,772	5,543
ผลสับปะรดที่พร้อมเก็บเกี่ยว (ตัน)	1,828	3,907	1,828	3,907

ปริมาณทางกายภาพของสินทรัพย์ชีวภาพประมาณ โดยอาศัยประสบการณ์และข้อมูลในอดีต กรณีปริมาณสินทรัพย์ชีวภาพ-ผลสับปะรดที่พร้อมเก็บเกี่ยว กลุ่มบริษัทวัดตามน้ำหนักที่เก็บเกี่ยวได้จริงในช่วงระยะเวลา 1 เดือน นับจากวันที่รายงาน และปริมาณสินทรัพย์ชีวภาพ-ผลสับปะรดที่ยังไม่พร้อมเก็บเกี่ยว กลุ่มบริษัทวัดตามน้ำหนักที่คาดว่าจะเก็บเกี่ยวได้ในช่วงระยะเวลา 5 เดือน นับจากวันที่รายงาน

บริษัท อาหารสยาม จำกัด (มหาชน) และบริษัทย่อย

หมายเหตุประกอบงบการเงิน

สำหรับปีสิ้นสุดวันที่ 30 กันยายน 2562

การวัดมูลค่ายุติธรรม

ลำดับชั้นมูลค่ายุติธรรม

มูลค่ายุติธรรมของสินทรัพย์ชีวภาพ-ผลสับปะรดที่พร้อมเก็บเกี่ยวประมาณการ โดยฝ่ายการเงินและฝ่ายการจัดการของกลุ่มบริษัท โดยอ้างอิงจากราคารับซื้อผลสับปะรดที่หน้าโรงงานของกลุ่มบริษัทหักด้วยประมาณการค่าขนส่งจากจุดเก็บเกี่ยวมาที่หน้าโรงงาน

การวัดมูลค่ายุติธรรมของสินทรัพย์ชีวภาพดังกล่าวถูกจัดลำดับชั้นการวัดมูลค่ายุติธรรมอยู่ในระดับที่ 3 จากเกณฑ์ข้อมูลที่น่ามาใช้ในเทคนิคการประเมินมูลค่ายุติธรรม

เทคนิคการประเมินมูลค่าและข้อมูลที่ไม่สามารถสังเกตได้ที่มีนัยสำคัญ

เทคนิคการประเมินมูลค่าและข้อมูลที่ไม่สามารถสังเกตได้ที่มีนัยสำคัญที่ใช้ในการวัดมูลค่ายุติธรรมของสินทรัพย์ชีวภาพแสดงในตารางดังต่อไปนี้

เทคนิคการประเมินมูลค่า	ข้อมูลที่ไม่สามารถสังเกตได้ที่มีนัยสำคัญ	ความสัมพันธ์ระหว่างข้อมูลที่ไม่สามารถสังเกตได้ที่มีนัยสำคัญและการวัดมูลค่ายุติธรรม
วิธีเปรียบเทียบราคาตลาด	ราคาอ้างอิงราคารับซื้อผลสับปะรดที่หน้าโรงงานของกลุ่มบริษัท <ul style="list-style-type: none">ผลสับปะรด ณ จุดเก็บเกี่ยว ราคา 5.98 บาท ต่อกิโลกรัม	มูลค่ายุติธรรมของสินทรัพย์ชีวภาพที่ประมาณการไว้จะเพิ่มขึ้น (ลดลง) เป็นจำนวนเงิน 1.09 ล้านบาท หากราคา ณ จุดเก็บเกี่ยว ณ วันสิ้นรอบระยะเวลารายงานสูงขึ้น (ลดลง) ในอัตราร้อยละ 10

บริษัท อาหารสยาม จำกัด (มหาชน) และบริษัทย่อย

หมายเหตุประกอบงบการเงิน

สำหรับปีสิ้นสุดวันที่ 30 กันยายน 2562

10 เงินลงทุนในบริษัทร่วม

	หมายเหตุ	งบการเงินรวม		งบการเงินเฉพาะกิจการ	
		2562	2561	2562	2561
				(พันบาท)	
ณ วันที่ 1 ตุลาคม 2561/2560		188,676	198,726	143,200	143,200
ส่วนแบ่งกำไรจากเงินลงทุนใน					
บริษัทร่วม - สุทธิจากภาษีเงินได้	4	70,010	205,550	-	-
ส่วนแบ่งกำไรขาดทุนเบ็ดเสร็จอื่น					
จากเงินลงทุนในบริษัทร่วม					
- สุทธิจากภาษีเงินได้	4	477	-	-	-
ลดหุ้นสามัญ		(80,000)	-	(80,000)	-
เงินปันผล	4	(106,800)	(215,600)	-	-
ณ วันที่ 30 กันยายน		72,363	188,676	63,200	143,200

ไม่มีการซื้อและจำหน่ายเงินลงทุนในบริษัทร่วมในระหว่างปีสิ้นสุดวันที่ 30 กันยายน 2562

ในการประชุมผู้ถือหุ้นของบริษัท อีสเทิร์น ซีบอร์ด อินดัสเตรียล เอสเตท (ระยอง) จำกัด ซึ่งเป็นบริษัทร่วมของบริษัท เมื่อวันที่ 28 มีนาคม 2562 ผู้ถือหุ้นของบริษัทร่วมดังกล่าวมีมติอนุมัติลดทุนจดทะเบียนจากจำนวน 358 ล้านบาท (หุ้นสามัญจำนวน 35,800,000 หุ้น มูลค่าที่ตราไว้หุ้นละ 10 บาท) เป็นจำนวน 158 ล้านบาท (หุ้นสามัญจำนวน 15,800,000 หุ้น มูลค่าที่ตราไว้หุ้นละ 10 บาท) โดยการลดจำนวนหุ้นลง 20,000,000 หุ้น มูลค่าที่ตราไว้หุ้นละ 10 บาท บริษัทร่วมดังกล่าวได้จดทะเบียนการลดทุนกับกระทรวงพาณิชย์เมื่อวันที่ 27 พฤษภาคม 2562

บริษัท อาหารสยาม จำกัด (มหาชน) และบริษัทย่อย

หมายเหตุประกอบงบการเงิน

สำหรับปีสิ้นสุดวันที่ 30 กันยายน 2562

ตารางต่อไปนี้สรุปข้อมูลทางการเงินของบริษัทร่วมที่รวมอยู่ในงบการเงินของบริษัทร่วม ปรับปรุงด้วยความแตกต่างของนโยบายการบัญชี การกระทบยอดรายการระหว่างข้อมูลทางการเงิน โดยสรุปดังกล่าวกับมูลค่าตามบัญชีของส่วนได้เสียของกลุ่มบริษัทในกิจการนี้

	บริษัท อีสเทิร์น ซีบอร์ด อินดัสเตรียล เอสเตท (ระยอง) จำกัด	
	2562	2561
	(พันบาท)	
รายได้	580,966	1,141,900
กำไรจากการดำเนินงานอย่างต่อเนื่อง	175,026	513,874
กำไรขาดทุนเบ็ดเสร็จอื่น	1,192	-
กำไรขาดทุนเบ็ดเสร็จรวม (ร้อยละ 100)	176,218	513,874
กำไรขาดทุนเบ็ดเสร็จรวมตามส่วนได้เสียของกลุ่มบริษัท	70,487	205,550
กำไรขาดทุนเบ็ดเสร็จรวมส่วนที่เป็นของกลุ่มบริษัท	70,487	205,550
สินทรัพย์หมุนเวียน	506,814	982,593
สินทรัพย์ไม่หมุนเวียน	423,868	385,585
หนี้สินหมุนเวียน	(116,773)	(238,145)
หนี้สินไม่หมุนเวียน	(622,867)	(648,209)
สินทรัพย์สุทธิ (ร้อยละ 100)	191,042	481,824
สินทรัพย์สุทธิส่วนที่เป็นของกลุ่มบริษัท	76,417	192,730
การตัดกำไรระหว่างกันที่ยังไม่ได้รับรู้จากการขายสินทรัพย์ ให้แก่บริษัทร่วม	(4,054)	(4,054)
มูลค่าตามบัญชีของเงินลงทุนในบริษัทร่วม ณ วันที่ 30 กันยายน	72,363	188,676

บริษัท อาหารสยาม จำกัด (มหาชน) และบริษัทย่อย

หมายเหตุประกอบงบการเงิน

สำหรับปีสิ้นสุดวันที่ 30 กันยายน 2562

II เงินลงทุนในบริษัทย่อย

เงินลงทุนในบริษัทย่อย ณ วันที่ 30 กันยายน 2562 และ 2561 และเงินปันผลรับจากเงินลงทุนสำหรับแต่ละปีสิ้นสุดวันที่ 30 กันยายน มีดังนี้

	งบการเงินเฉพาะกิจการ				เงินปันผลรับ		
	ลักษณะธุรกิจ	ความเป็นเจ้าของ	ทุนชำระแล้ว	ราคาทุน	การด้อยค่า	ราคาทุน-สุทธิ	สำหรับปี
	2562	2561	2562	2561	2562	2561	2562
	(ร้อยละ)						
บริษัทย่อย							
บริษัท คออลิตี้	ผลิตและจำหน่ายอาหาร	99.99	400,000	400,000	(202,894)	197,106	-
ไพน์แอปเปิ้ล	แปรรูปจากพืชผล	99.99	400,000	400,000	(202,894)	197,106	-
ไปรคัทส์ จำกัด	ทางการเกษตร	99.99	400,000	400,000	(202,894)	197,106	-
บริษัท อาหารสยาม	ประกอบธุรกิจค้าขาย	99.99	250	250	-	250	-
(2513) จำกัด	และการลงทุน	99.99	250	250	-	250	-
รวม			400,250	400,250	(202,894)	197,356	-

บริษัทย่อยทั้งหมดจดทะเบียนจัดตั้งและดำเนินธุรกิจในประเทศไทย

บริษัทไม่มีเงินลงทุนในบริษัทย่อยซึ่งจดทะเบียนในตลาดหลักทรัพย์ ดังนั้นจึงไม่มีราคาที่เป็นพิเศษต่อสาธารณชน

บริษัท อาหารสยาม จำกัด (มหาชน) และบริษัทย่อย

หมายเหตุประกอบงบการเงิน

สำหรับปีสิ้นสุดวันที่ 30 กันยายน 2562

12 อสังหาริมทรัพย์เพื่อการลงทุน

	งบการเงินรวม/งบการเงินเฉพาะกิจการ			
	ที่ดิน	ส่วนปรับปรุง ที่ดิน	อาคาร สิ่งปลูกสร้างและ ส่วนปรับปรุง อาคาร	รวม
	(พันบาท)			
ราคาทุน				
ณ วันที่ 1 ตุลาคม 2560	62,854	15,943	3,883	82,680
ณ วันที่ 30 กันยายน 2561	62,854	15,943	3,883	82,680
และ 1 ตุลาคม 2561	62,854	15,943	3,883	82,680
ณ วันที่ 30 กันยายน 2562	62,854	15,943	3,883	82,680
ค่าเสื่อมราคา				
ณ วันที่ 1 ตุลาคม 2560	-	15,942	2,364	18,306
ค่าเสื่อมราคาสำหรับปี	-	-	185	185
ณ วันที่ 30 กันยายน 2561	-	15,942	2,549	18,491
และ 1 ตุลาคม 2561	-	-	185	185
ณ วันที่ 30 กันยายน 2562	-	15,942	2,734	18,676
มูลค่าสุทธิทางบัญชี				
ณ วันที่ 1 ตุลาคม 2560	62,854	1	1,519	64,374
ณ วันที่ 30 กันยายน 2561	62,854	1	1,334	64,189
และ 1 ตุลาคม 2561	62,854	1	1,149	64,004
ณ วันที่ 30 กันยายน 2562	62,854	1	1,149	64,004

มูลค่ายุติธรรมของอสังหาริมทรัพย์เพื่อการลงทุน ณ วันที่ 30 กันยายน 2562 จำนวน 132.76 ล้านบาท (2561: 132.76 ล้านบาท) ประเมินราคาโดยผู้ประเมินราคาอิสระโดยพิจารณามูลค่าตลาดสำหรับการใช้ประโยชน์ปัจจุบัน

อสังหาริมทรัพย์เพื่อการลงทุนประกอบด้วยที่ดินและส่วนปรับปรุงที่ดิน อาคารสิ่งปลูกสร้างและส่วนปรับปรุงอาคารที่ให้เช่าซึ่งอยู่ระหว่างการหาผู้เช่ารายใหม่

บริษัท อาหารสยาม จำกัด (มหาชน) และบริษัทย่อย

หมายเหตุประกอบงบการเงิน

สำหรับปีสิ้นสุดวันที่ 30 กันยายน 2562

การวัดมูลค่ายุติธรรม

ลำดับชั้นมูลค่ายุติธรรม

มูลค่ายุติธรรมของอสังหาริมทรัพย์เพื่อการลงทุนถูกประเมินโดยผู้ประเมินราคาทรัพย์สินอิสระจากภายนอก ซึ่งมีความสมบัติในวิชาชีพที่เหมาะสมและมีประสบการณ์ในการประเมินราคาทรัพย์สินประเภทดังกล่าว

การวัดมูลค่ายุติธรรมของอสังหาริมทรัพย์เพื่อการลงทุนถูกจัดลำดับชั้นการวัดมูลค่ายุติธรรมอยู่ในระดับที่ 3 จากเกณฑ์ข้อมูลที่ใช้ในเทคนิคการประเมินมูลค่ายุติธรรม

เทคนิคการประเมินมูลค่าและข้อมูลที่ไม่สามารถสังเกตได้ที่มีนัยสำคัญ

เทคนิคการประเมินมูลค่าและข้อมูลที่ไม่สามารถสังเกตได้ที่มีนัยสำคัญที่ใช้ในการวัดมูลค่ายุติธรรมของอสังหาริมทรัพย์เพื่อการลงทุนแสดงในตารางดังต่อไปนี้

เทคนิคการประเมินมูลค่า
วิธีการต้นทุน

ข้อมูลที่ไม่สามารถสังเกตได้ที่มีนัยสำคัญ
ต้นทุนที่ต้องใช้ทดแทนใหม่ตามราคา
ณ ปัจจุบัน

ความสัมพันธ์ระหว่างข้อมูลที่ไม่สามารถสังเกตได้ที่มีนัยสำคัญและการวัดมูลค่ายุติธรรมมูลค่ายุติธรรมที่ประมาณการไว้จะเพิ่มขึ้น (ลดลง) หากต้นทุนที่ต้องใช้ทดแทนสูงขึ้น (ลดลง)

บริษัท อาหารสยาม จำกัด (มหาชน) และบริษัทย่อย

หมายเหตุประกอบงบการเงิน

สำหรับปีสิ้นสุดวันที่ 30 กันยายน 2562

รายงานประจำปี 2562

	งบการเงินรวม						
	ที่ดิน	ส่วนปรับปรุง ที่ดิน	อาคาร สิ่งปลูกสร้างและ ส่วนปรับปรุงอาคาร	เครื่องจักรและ อุปกรณ์ (พันบาท)	เครื่องตกแต่ง ติดตั้งและ เครื่องใช้ สำนักงาน	สินทรัพย์ ระหว่าง ก่อสร้างและ ติดตั้ง	รวม
ค่าเสื่อมราคาและขาดทุนจากการด้อยค่า							
ณ วันที่ 1 ตุลาคม 2560	-	132,400	476,656	1,448,487	36,930	50,417	2,144,890
ค่าเสื่อมราคาสำหรับปี	-	3,364	19,174	52,215	834	484	76,071
จำหน่าย	-	-	-	(13,456)	(1,269)	(2,377)	(17,102)
ณ วันที่ 30 กันยายน 2561	-	135,764	495,830	1,487,246	36,495	48,524	2,203,859
และ 1 ตุลาคม 2561	-	3,180	16,913	32,649	1,418	1,583	55,743
ค่าเสื่อมราคาสำหรับปี	-	-	(7)	(3,802)	(823)	-	(4,632)
จำหน่าย	-	-	-	-	-	-	-
ณ วันที่ 30 กันยายน 2562	-	138,944	512,736	1,516,093	37,090	50,107	2,254,970

บริษัท อาหารสยาม จำกัด (มหาชน) และบริษัทย่อย

หมายเหตุประกอบงบการเงิน

สำหรับปีสิ้นสุดวันที่ 30 กันยายน 2562

ราคาทุน	งบการเงินเฉพาะกิจการ									
	ที่ดิน	ส่วนปรับปรุง ที่ดิน	อาคาร	เครื่องจักรและ อุปกรณ์	เครื่องจักรและ อุปกรณ์ให้เช่า (พันบาท)	เครื่องตกแต่ง ติดตั้งและ เครื่องใช้	ยานพาหนะ	สินทรัพย์ ระหว่าง ก่อสร้างและ ติดตั้ง	รวม	
ณ วันที่ 1 ตุลาคม 2560	114,269	126,324	486,928	1,487,251	-	35,421	49,124	3,591		2,302,908
เพิ่มขึ้น	-	-	-	7,795	170,388	4,019	1,896	23,208		207,306
โอน	-	429	2,023	11,651	-	98	-	(14,201)		-
จำหน่าย	-	-	-	(11,210)	-	(1,279)	(2,376)	-		(14,865)
ณ วันที่ 30 กันยายน 2561										
และ 1 ตุลาคม 2561	114,269	126,753	488,951	1,495,487	170,388	38,259	48,644	12,598		2,495,349
เพิ่มขึ้น	-	-	-	4,582	-	1,817	1,138	38,886		46,423
โอน	-	1,620	2,783	26,423	-	192	-	(31,018)		-
จำหน่าย	-	-	-	(3,647)	-	(831)	-	-		(4,478)
ณ วันที่ 30 กันยายน 2562	114,269	128,373	491,734	1,522,845	170,388	39,437	49,782	20,466		2,537,294

บริษัท อาหารสยาม จำกัด (มหาชน) และบริษัทย่อย

หมายเหตุประกอบงบการเงิน

สำหรับปีสิ้นสุดวันที่ 30 กันยายน 2562

	งบการเงินเฉพาะกิจการ							
	ที่ดิน	ส่วนปรับปรุง ที่ดิน	อาคาร	สิ่งปลูกสร้างและ ส่วนปรับปรุงอาคาร	เครื่องจักรและ อุปกรณ์	เครื่องจักรและ อุปกรณ์ให้เช่า (พันบาท)	เครื่องตกแต่ง ติดตั้งและ เครื่องใช้ สำนักงาน	สินทรัพย์ ระหว่าง ก่อสร้างและ ติดตั้ง รวม
ค่าเสื่อมราคาและ								
ขาดทุนจากการด้อยค่า								
ณ วันที่ 1 ตุลาคม 2560	-	124,704	430,335	1,308,153	-	34,672	48,608	-
ค่าเสื่อมราคาสำหรับปี	-	525	11,581	30,337	-	737	399	-
จำหน่าย	-	-	-	(10,889)	-	(1,268)	(2,376)	-
ณ วันที่ 30 กันยายน 2561	-	125,229	441,916	1,327,601	-	34,141	46,631	1,975,518
ค่าเสื่อมราคาสำหรับปี	-	490	11,150	27,717	8,026	1,368	1,499	-
จำหน่าย	-	-	-	(3,166)	-	(792)	-	(3,958)
ณ วันที่ 30 กันยายน 2562	-	125,719	453,066	1,352,152	8,026	34,717	48,130	2,021,810

บริษัท อาหารสยาม จำกัด (มหาชน) และบริษัทย่อย

หมายเหตุประกอบงบการเงิน

สำหรับปีสิ้นสุดวันที่ 30 กันยายน 2562

หนี้สินตามสัญญาทางการเงิน
ณ วันที่ 30 กันยายน

	งบการเงินรวม/งบเฉพาะกิจการ					
	2562		2561			
	มูลค่าอนาคต ของจำนวน เงินขั้นต่ำที่ ต้องจ่าย	ดอกเบี้ย	มูลค่า ปัจจุบันของ จำนวนเงิน ขั้นต่ำที่ต้องจ่าย (พันบาท)	มูลค่าอนาคต ของจำนวน เงินขั้นต่ำที่ ต้องจ่าย	ดอกเบี้ย	มูลค่า ปัจจุบันของ จำนวนเงิน ขั้นต่ำที่ต้องจ่าย
ครบกำหนดชำระ						
ภายในหนึ่งปี	1,871	105	1,766	1,299	121	1,178
ครบกำหนดชำระหลังจาก หนึ่งปีแต่ไม่เกินห้าปี	1,011	21	990	1,769	65	1,704
รวม	2,882	126	2,756	3,068	186	2,882

15 เจ้าหนี้อื่น

	งบการเงินรวม		งบการเงินเฉพาะกิจการ	
	2562	2561	2562	2561
	(พันบาท)			
โบนัสค้างจ่าย	19,189	23,816	17,429	21,685
ค่าจ้างแรงงานค้างจ่าย	11,187	11,435	10,505	10,845
ค่าไฟฟ้าค้างจ่าย	4,641	5,652	4,340	5,380
ค่านายหน้าค้างจ่าย	3,501	4,205	3,501	4,205
ค่าขนส่งค้างจ่าย	2,927	4,845	2,927	4,845
เจ้าหนี้ค่าสินทรัพย์	928	90	928	182,389
ภาษีมูลค่าเพิ่มค้างจ่าย	-	11,939	-	-
อื่นๆ	25,433	26,005	19,134	24,169
รวม	67,806	87,987	58,764	253,518

บริษัท อาหารสยาม จำกัด (มหาชน) และบริษัทย่อย

หมายเหตุประกอบงบการเงิน

สำหรับปีสิ้นสุดวันที่ 30 กันยายน 2562

16 ประมาณการหนี้สินไม่หมุนเวียนสำหรับผลประโยชน์พนักงาน

	งบการเงินรวม		งบการเงินเฉพาะกิจการ	
	2562	2561	2562	2561
	(พันบาท)			
งบแสดงฐานะการเงิน				
ประมาณการหนี้สินไม่หมุนเวียนสำหรับ				
ผลประโยชน์หลังออกจากงาน				
โครงการผลประโยชน์ที่กำหนดไว้	98,488	77,259	94,359	73,259
ผลประโยชน์ระยะยาวอื่น	5,202	3,703	5,202	3,703
รวม	<u>103,690</u>	<u>80,962</u>	<u>99,561</u>	<u>76,962</u>
สำหรับปีสิ้นสุดวันที่ 30 กันยายน				
งบกำไรขาดทุนเบ็ดเสร็จ				
รับรู้ในกำไรหรือขาดทุน				
ผลประโยชน์หลังออกจากงาน				
โครงการผลประโยชน์ที่กำหนดไว้	22,907	7,306	22,131	6,648
ผลประโยชน์ระยะยาวอื่น	160	287	160	287
	<u>23,067</u>	<u>7,593</u>	<u>22,291</u>	<u>6,935</u>
รับรู้ในกำไรขาดทุนเบ็ดเสร็จอื่น				
ขาดทุนจากการประมาณการตามหลัก				
คณิตศาสตร์ประกันภัยที่รับรู้ในระหว่างปี	10,322	91	10,815	91
ขาดทุนสะสมจากการประมาณการตามหลัก				
คณิตศาสตร์ประกันภัยที่รับรู้	39,504	29,182	39,372	28,557

โครงการผลประโยชน์ที่กำหนดไว้

กลุ่มบริษัทและบริษัทจัดการโครงการผลประโยชน์ที่กำหนดไว้ตามข้อกำหนดของพระราชบัญญัติคุ้มครองแรงงาน พ.ศ. 2541 ในการให้ผลประโยชน์เมื่อเกษียณแก่พนักงานตามสิทธิและอายุงาน

โครงการผลประโยชน์ที่กำหนดไว้มีความเสี่ยงจากการประมาณการตามหลักคณิตศาสตร์ประกันภัย ได้แก่ ความเสี่ยงของช่วงชีวิต และความเสี่ยงจากอัตราดอกเบี้ย

บริษัท อาหารสยาม จำกัด (มหาชน) และบริษัทย่อย

หมายเหตุประกอบงบการเงิน

สำหรับปีสิ้นสุดวันที่ 30 กันยายน 2562

มูลค่าปัจจุบันของภาระผูกพันตาม

โครงการผลประโยชน์

	หมายเหตุ	งบการเงินรวม		งบการเงินเฉพาะกิจการ	
		2562	2561	2562	2561
			(พันบาท)		
ณ วันที่ 1 ตุลาคม 2561/2560		80,962	78,523	76,962	75,181
รับรู้ในกำไรหรือขาดทุน	23				
ต้นทุนบริการปัจจุบัน		6,735	5,550	6,076	5,004
ต้นทุนบริการในอดีต		13,868	-	13,868	-
ดอกเบี้ยจากภาระผูกพัน		2,464	2,043	2,347	1,931
		<u>23,067</u>	<u>7,593</u>	<u>22,291</u>	<u>6,935</u>
รับรู้ในกำไรขาดทุนเบ็ดเสร็จอื่น					
ขาดทุนจากการประมาณการตามหลัก					
คณิตศาสตร์ประกันภัย		10,322	91	10,815	91
		<u>10,322</u>	<u>91</u>	<u>10,815</u>	<u>91</u>
อื่นๆ					
ผลประโยชน์จ่าย		(10,661)	(5,245)	(10,507)	(5,245)
		<u>(10,661)</u>	<u>(5,245)</u>	<u>(10,507)</u>	<u>(5,245)</u>
ณ วันที่ 30 กันยายน		<u>103,690</u>	<u>80,962</u>	<u>99,561</u>	<u>76,962</u>

ขาดทุนจากการประมาณการตามหลักคณิตศาสตร์ประกันภัยที่รับรู้ในกำไรขาดทุนเบ็ดเสร็จอื่นเกิดขึ้นจาก

	งบการเงินรวม		งบการเงินเฉพาะกิจการ	
	2562	2561	2562	2561
		(พันบาท)		
ข้อสมมติด้านประชากรศาสตร์	(6,747)	-	(6,747)	-
ข้อสมมติทางการเงิน	1,124	-	1,124	-
การปรับปรุงจากประสบการณ์	15,945	91	16,438	91
รวม	<u>10,322</u>	<u>91</u>	<u>10,815</u>	<u>91</u>

บริษัท อาหารสยาม จำกัด (มหาชน) และบริษัทย่อย

หมายเหตุประกอบงบการเงิน

สำหรับปีสิ้นสุดวันที่ 30 กันยายน 2562

เมื่อวันที่ 5 เมษายน 2562 พระราชบัญญัติคุ้มครองแรงงาน ได้ถูกปรับปรุงให้นายจ้างต้องจ่ายค่าชดเชยให้ลูกจ้างที่ถูกเลิกจ้างเพิ่มเติม หากลูกจ้างทำงานติดต่อกันครบ 20 ปีขึ้นไป ลูกจ้างมีสิทธิได้รับค่าชดเชยไม่น้อยกว่าค่าจ้างอัตราสุดท้าย 400 วัน กลุ่มบริษัทจึงแก้ไข โครงการผลประโยชน์เมื่อเกษียณแก่พนักงานในปี 2562 เพื่อให้สอดคล้องกับพระราชบัญญัติคุ้มครองแรงงานฉบับปรับปรุง จากการแก้ไข โครงการดังกล่าวทำให้กลุ่มบริษัทรับรู้ประมาณการหนี้สินผลประโยชน์เมื่อเกษียณอายุ ณ วันที่ 30 กันยายน 2562 และต้นทุนบริการในอดีตเพิ่มขึ้นในระหว่างปีสิ้นสุดวันเดียวกันในงบการเงินรวมและงบการเงินเฉพาะกิจการเป็นจำนวน 13.87 ล้านบาท

ข้อสมมติในการประมาณการตามหลักคณิตศาสตร์ประกันภัย

ข้อสมมติหลักในการประมาณการตามหลักคณิตศาสตร์ประกันภัย ณ วันที่รายงาน (แสดงโดยวิธีถัวเฉลี่ยถ่วงน้ำหนัก) ได้แก่

	งบการเงินรวม		งบการเงินเฉพาะกิจการ	
	2562	2561	2562	2561
			(ร้อยละ)	
อัตรากิจการ	2.53 - 3.34	2.71 - 3.21	2.53	2.71
การเพิ่มขึ้นของเงินเดือนในอนาคต	4.00 - 5.00	4.00 - 5.00	4.00	4.00
อัตรากារหมุนเวียนของพนักงาน	0.00 - 20.00	0.00 - 20.00	0.00 - 20.00	0.00 - 17.00

ข้อสมมติเกี่ยวกับอัตรามรณะในอนาคตถือตามข้อมูลทางสถิติที่เผยแพร่ทั่วไปและตารางมรณะ

ณ วันที่ 30 กันยายน 2562 ระยะเวลาถัวเฉลี่ยถ่วงน้ำหนักของภาระผูกพันผลประโยชน์ที่กำหนดไว้เป็น 10 ปี ถึง 14 ปี (2561: 11 ปี ถึง 16 ปี)

การวิเคราะห์ความอ่อนไหว

การเปลี่ยนแปลงในแต่ละข้อสมมติที่เกี่ยวข้องในการประมาณการตามหลักคณิตศาสตร์ประกันภัยที่อาจเป็นไปได้ อย่างสมเหตุสมผล ณ วันที่รายงาน โดยถือว่าข้อสมมติอื่นๆ คงที่ จะมีผลกระทบต่อภาระผูกพันของโครงการผลประโยชน์เป็นจำนวนเงินดังต่อไปนี้

บริษัท อาหารสยาม จำกัด (มหาชน) และบริษัทย่อย

หมายเหตุประกอบงบการเงิน

สำหรับปีสิ้นสุดวันที่ 30 กันยายน 2562

	งบการเงินรวม		งบการเงินเฉพาะกิจการ	
	เพิ่มขึ้น	ลดลง	เพิ่มขึ้น	ลดลง
	(พันบาท)			
ณ วันที่ 30 กันยายน 2562				
อัตราคิดลด (เปลี่ยนแปลงร้อยละ 1)	(10,245)	3,565	(9,935)	3,194
การเพิ่มขึ้นของเงินเดือนในอนาคต (เปลี่ยนแปลงร้อยละ 1)	3,423	(10,254)	3,020	(9,910)
อัตรากារหมุนเวียนของพนักงาน (เปลี่ยนแปลงร้อยละ 1)	(7,931)	823	(7,774)	643
ณ วันที่ 30 กันยายน 2561				
อัตราคิดลด (เปลี่ยนแปลงร้อยละ 1)	(7,274)	4,612	(6,946)	4,219
การเพิ่มขึ้นของเงินเดือนในอนาคต (เปลี่ยนแปลงร้อยละ 1)	6,005	(8,553)	5,501	(8,218)
อัตรากារหมุนเวียนของพนักงาน (เปลี่ยนแปลงร้อยละ 1)	(6,142)	3,263	(6,085)	3,200

แม้ว่าการวิเคราะห์นี้ไม่ได้คำนึงการกระจายตัวแบบเต็มรูปแบบของกระแสเงินสดที่คาดหวังภายใต้โครงการดังกล่าว แต่ได้แสดงประมาณการความอ่อนไหวของข้อสมมติต่างๆ

17. ทุนเรือนหุ้น

มูลค่าหุ้น ต่อหุ้น (บาท)	งบการเงินรวม/งบการเงินเฉพาะกิจการ				
	2562		2561		
	จำนวนหุ้น	จำนวนเงิน	จำนวนหุ้น	จำนวนเงิน	
	(พันหุ้น/พันบาท)				
ทุนจดทะเบียน					
ณ วันที่ 1 ตุลาคม 2561/2560					
- หุ้นสามัญ	10	30,000	300,000	30,000	300,000
ณ วันที่ 30 กันยายน					
- หุ้นสามัญ	10	30,000	300,000	30,000	300,000
หุ้นที่ออกและชำระแล้ว					
ณ วันที่ 1 ตุลาคม 2561/2560					
- หุ้นสามัญ	10	21,000	210,000	21,000	210,000
ณ วันที่ 30 กันยายน					
- หุ้นสามัญ	10	21,000	210,000	21,000	210,000

บริษัท อาหารสยาม จำกัด (มหาชน) และบริษัทย่อย

หมายเหตุประกอบงบการเงิน

สำหรับปีสิ้นสุดวันที่ 30 กันยายน 2562

ผู้ถือหุ้นสามัญจะได้รับสิทธิในการรับเงินปันผลจากการประกาศจ่ายเงินปันผลและมีสิทธิออกเสียงลงคะแนนหนึ่งเสียงต่อหนึ่งหุ้นในที่ประชุมของบริษัท

ส่วนเกินมูลค่าหุ้น

ตามบทบัญญัติแห่งพระราชบัญญัติบริษัทมหาชนจำกัด พ.ศ. 2535 มาตรา 51 ในกรณีที่บริษัทเสนอขายหุ้นสูงกว่ามูลค่าหุ้นที่จดทะเบียนไว้ บริษัทต้องนำค่าหุ้นส่วนเกินนี้ตั้งเป็นทุนสำรอง (“ส่วนเกินมูลค่าหุ้น”) ส่วนเกินมูลค่าหุ้นนี้จะนำไปจ่ายเป็นเงินปันผลไม่ได้

18 สำรอง

สำรองประกอบด้วย

การจัดสรรกำไร และ/หรือ กำไรสะสม

สำรองตามกฎหมาย

ตามบทบัญญัติแห่งพระราชบัญญัติบริษัทมหาชนจำกัด พ.ศ. 2535 มาตรา 116 บริษัทจะต้องจัดสรรทุนสำรอง (“สำรองตามกฎหมาย”) อย่างน้อยร้อยละ 5 ของกำไรสุทธิประจำปีหลังจากหักขาดทุนสะสมยกมา (ถ้ามี) จนกว่าสำรองดังกล่าวมีจำนวน ไม่น้อยกว่าร้อยละ 10 ของทุนจดทะเบียน เงินสำรองนี้จะนำไปจ่ายเป็นเงินปันผลไม่ได้

องค์ประกอบอื่นของส่วนของผู้ถือหุ้น

ผลต่างจากการเปลี่ยนแปลงในมูลค่ายุติธรรมของเงินลงทุนเพื่อขาย

ผลต่างจากการเปลี่ยนแปลงในมูลค่ายุติธรรมของเงินลงทุนเพื่อขายแสดงในส่วนของเจ้าของประกอบด้วยผลรวมการเปลี่ยนแปลงในมูลค่ายุติธรรมของเงินลงทุนเพื่อขายจนกระทั่งมีการตัดรายการหรือเกิดการด้อยค่า

การเคลื่อนไหวในทุนสำรอง

การเคลื่อนไหวในทุนสำรองแสดงรายการในงบแสดงการเปลี่ยนแปลงส่วนของผู้ถือหุ้น

บริษัท อาหารสยาม จำกัด (มหาชน) และบริษัทย่อย

หมายเหตุประกอบงบการเงิน

สำหรับปีสิ้นสุดวันที่ 30 กันยายน 2562

19 ส่วนงานดำเนินงาน

ผู้บริหารพิจารณาว่ากลุ่มบริษัทดำเนินกิจการในส่วนงานเดียวคือ ธุรกิจสับปะรด ดังนั้นจึงมีส่วนงานที่รายงานเพียงส่วนงานเดียว

ส่วนงานภูมิศาสตร์

กลุ่มบริษัทมีฐานการดำเนินธุรกิจในประเทศไทย โดยส่วนใหญ่สินค้าที่ผลิตได้จะส่งไปจำหน่ายโดยตรงที่ต่างประเทศให้กับลูกค้าภายนอก

ในการนำเสนอการจำแนกส่วนงานภูมิศาสตร์ รายได้ตามส่วนงานแยกตามที่ตั้งทางภูมิศาสตร์ของลูกค้า สินทรัพย์ตามส่วนดำเนินงานแยกตามสถานที่ตั้งทางภูมิศาสตร์ของสินทรัพย์

ข้อมูลส่วนงานภูมิศาสตร์

	2562	งบการเงินรวม	
		รายได้ 2561	สินทรัพย์ไม่หมุนเวียน 2562
			2561
		(พันบาท)	
ต่างประเทศ	1,869,214	2,279,900	-
ประเทศไทย	102,797	150,862	1,071,896
รวม	<u>1,972,011</u>	<u>2,430,762</u>	<u>1,071,896</u>
			<u>1,214,870</u>

ลูกค้ารายใหญ่

รายได้จากลูกค้ารายใหญ่หลายรายรวมเป็นเงินประมาณ 443.13 ล้านบาท (2561: 566.56 ล้านบาท) จากรายได้รวมของกลุ่มบริษัท

บริษัท อาหารสยาม จำกัด (มหาชน) และบริษัทย่อย

หมายเหตุประกอบงบการเงิน

สำหรับปีสิ้นสุดวันที่ 30 กันยายน 2562

20 รายได้จากการลงทุน

หมายเหตุ	งบการเงินรวม		งบการเงินเฉพาะกิจการ	
	2562	2561	2562	2561
			(พันบาท)	
ค่าเช่ารับ				
รายได้ค่าเช่าจากสัญญาเช่าดำเนินงาน				
อสังหาริมทรัพย์เพื่อการลงทุน	12	-	1,648	-
เครื่องจักรและอุปกรณ์ให้เช่า	13	-	-	13,540
		<u>-</u>	<u>1,648</u>	<u>13,540</u>
				<u>1,648</u>
เงินปันผลรับ		10,667	11,795	117,468
ดอกเบี้ยรับ		8,392	11,436	9,560
รวม		<u>19,059</u>	<u>24,879</u>	<u>140,568</u>
				<u>244,274</u>

21 ต้นทุนในการจัดจำหน่าย

	งบการเงินรวม		งบการเงินเฉพาะกิจการ	
	2562	2561	2562	2561
			(พันบาท)	
ค่าใช้จ่ายส่งออก		51,863	55,343	43,257
ค่าใช้จ่ายผลประโยชน์พนักงาน		21,575	17,418	21,575
ค่านายหน้า		3,774	7,829	3,774
ค่าใช้จ่ายในการเดินทาง		1,785	1,988	1,785
อื่นๆ		4,139	4,876	4,139
รวม		<u>83,136</u>	<u>87,454</u>	<u>74,530</u>
				<u>77,739</u>

บริษัท อาหารสยาม จำกัด (มหาชน) และบริษัทย่อย

หมายเหตุประกอบงบการเงิน

สำหรับปีสิ้นสุดวันที่ 30 กันยายน 2562

22 ค่าใช้จ่ายในการบริหาร

	งบการเงินรวม		งบการเงินเฉพาะกิจการ	
	2562	2561	2562	2561
	(พันบาท)			
ค่าใช้จ่ายผลประโยชน์พนักงาน	68,857	67,866	68,857	67,866
ค่าเช่า	10,926	10,838	10,926	10,838
ค่าเบี้ยประชุมกรรมการ	6,435	6,890	6,435	6,890
ผลขาดทุนจากการตัดจำหน่าย				
สินค้าเสื่อมสภาพ	2,709	12,348	2,709	12,348
ค่าเสื่อมราคาและค่าตัดจำหน่าย	2,040	2,012	10,065	2,112
อื่นๆ	23,784	19,474	19,882	18,637
รวม	114,751	119,428	118,874	118,691

23 ค่าใช้จ่ายผลประโยชน์ของพนักงาน

	หมายเหตุ	งบการเงินรวม		งบการเงินเฉพาะกิจการ	
		2562	2561	2562	2561
		(พันบาท)			
เงินเดือนและค่าแรง		437,900	416,216	364,701	342,077
โบนัส		27,143	20,961	24,954	19,657
โครงการผลประโยชน์ที่กำหนดไว้	16	23,067	7,593	22,291	6,935
เงินสมทบกองทุนประกันสังคม		14,120	12,449	11,519	10,591
โครงการสมทบเงิน		8,285	8,912	8,285	8,912
ค่าเบี้ยประชุมกรรมการ		6,435	6,890	6,435	6,890
อื่นๆ		12,943	13,216	12,684	12,812
รวม		529,893	486,237	450,869	407,874

โครงการสมทบเงิน

กลุ่มบริษัท ได้จัดตั้งกองทุนสำรองเลี้ยงชีพสำหรับพนักงานของกลุ่มบริษัทบนพื้นฐานความสมัครใจของพนักงาน ในการเป็นสมาชิกของกองทุน โดยพนักงานจ่ายเงินสะสมในอัตราร้อยละ 3 ถึงอัตราร้อยละ 5 ของเงินเดือนทุกเดือน และกลุ่มบริษัทจ่ายสมทบในอัตราร้อยละ 3 ถึงอัตราร้อยละ 5 ของเงินเดือนของพนักงานทุกเดือน กองทุนสำรองเลี้ยงชีพนี้ได้จัดทะเบียนเป็นกองทุนสำรองเลี้ยงชีพตามข้อกำหนดของกระทรวงการคลัง และจัดการกองทุนโดยผู้จัดการกองทุนที่ได้รับอนุญาต

บริษัท อาหารสยาม จำกัด (มหาชน) และบริษัทย่อย

หมายเหตุประกอบงบการเงิน

สำหรับปีสิ้นสุดวันที่ 30 กันยายน 2562

24 ค่าใช้จ่ายตามลักษณะ

	หมายเหตุ	งบการเงินรวม		งบการเงินเฉพาะกิจการ	
		2562	2561	2562	2561
				(พันบาท)	
การเปลี่ยนแปลงในสินค้าสำเร็จรูป และสินค้ากึ่งสำเร็จรูป		8,986	(106,739)	45,000	(82,736)
วัตถุดิบและวัสดุสิ้นเปลืองใช้ไป		1,371,789	1,466,176	1,060,361	1,218,513
ค่าใช้จ่ายผลประโยชน์ตอบแทนพนักงาน	23	529,893	486,237	450,869	407,874
ค่าเสื่อมราคาและค่าตัดจำหน่าย อื่นๆ		56,738	77,832	51,244	45,341
		464,253	493,182	750,848	794,464
รวมต้นทุนขาย ต้นทุนในการจัดจำหน่าย และค่าใช้จ่ายในการบริหาร		2,431,659	2,416,688	2,358,322	2,383,456

25 ภาษีเงินได้

ภาษีเงินได้ที่รับรู้ในกำไรหรือขาดทุน

	งบการเงินรวม		งบการเงินเฉพาะกิจการ	
	2562	2561	2562	2561
			(พันบาท)	
ภาษีเงินได้ของงวดปัจจุบัน สำหรับปีปัจจุบัน	-	-	-	-
ภาษีเงินได้รอการตัดบัญชี				
การเปลี่ยนแปลงของผลต่างชั่วคราว	34,340	(15,072)	23,227	15,243
การใช้ขาดทุนทางภาษีที่เดิมไม่ได้บันทึก	-	(8,574)	-	(336)
	34,340	(23,646)	23,227	14,907
รวมค่าใช้จ่าย (รายได้) ภาษีเงินได้	34,340	(23,646)	23,227	14,907

บริษัท อาหารสยาม จำกัด (มหาชน) และบริษัทย่อย

หมายเหตุประกอบงบการเงิน

สำหรับปีสิ้นสุดวันที่ 30 กันยายน 2562

การกระทบยอดเพื่อหาอัตราภาษีที่แท้จริง	งบการเงินรวม			
	2562		2561	
	อัตราภาษี (ร้อยละ)	(พันบาท)	อัตราภาษี (ร้อยละ)	(พันบาท)
ผลขาดทุนในปีปัจจุบันที่ไม่รับรู้เป็น สินทรัพย์ภาษีเงินได้รอการตัดบัญชี		104,027	-	-
ตัดรายการที่ไม่รับรู้เป็นสินทรัพย์ภาษีเงินได้ รอการตัดบัญชี		33,871	-	-
รวม	(7.94)	34,340	(16.27)	(23,646)
การกระทบยอดเพื่อหาอัตราภาษีที่แท้จริง	งบการเงินเฉพาะกิจการ			
	2562		2561	
	อัตราภาษี (ร้อยละ)	(พันบาท)	อัตราภาษี (ร้อยละ)	(พันบาท)
กำไร (ขาดทุน) ก่อนภาษีเงินได้รวม		(297,174)		104,266
จำนวนภาษีตามอัตราภาษีเงินได้	20.00	(59,435)	20.00	20,853
รายได้เงินปันผลที่ได้รับยกเว้นภาษี		(23,494)		(45,479)
ค่าใช้จ่ายทางภาษีที่ถือเป็นรายจ่ายได้เพิ่มขึ้น		(869)		(747)
ค่าใช้จ่ายต้องห้ามทางภาษี		51		18,037
การใช้ขาดทุนทางภาษีที่เดิมไม่ได้บันทึก		-		(336)
ผลขาดทุนในปีปัจจุบันที่ไม่รับรู้เป็นสินทรัพย์ ภาษีเงินได้รอการตัดบัญชี		74,584	-	-
ตัดรายการที่ไม่รับรู้เป็นสินทรัพย์ภาษีเงินได้ รอการตัดบัญชี		32,390		22,579
รวม	(7.82)	23,227	14.30	14,907
สินทรัพย์และหนี้สินภาษีเงินได้รอการตัดบัญชี ณ วันที่ 30 กันยายน	งบการเงินรวม		งบการเงินเฉพาะกิจการ	
	2562	2561	2562	2561
			(พันบาท)	
สินทรัพย์ภาษีเงินได้รอการตัดบัญชี	48,625	71,561	34,689	53,148
หนี้สินภาษีเงินได้รอการตัดบัญชี	(9,512)	(172)	(2,777)	(172)
สุทธิ	39,113	71,389	31,912	52,976

บริษัท อาหารสยาม จำกัด (มหาชน) และบริษัทย่อย

หมายเหตุประกอบงบการเงิน

สำหรับปีสิ้นสุดวันที่ 30 กันยายน 2562

รายการเคลื่อนไหวของภาษีเงินได้รอการตัดบัญชีมีดังนี้

	ณ วันที่ 1 ตุลาคม 2561	งบการเงินรวม		ณ วันที่ 30 กันยายน 2562
		บันทึกเป็น (รายจ่าย) / รายได้ใน		
		กำไรหรือ ขาดทุน	กำไรขาดทุน เบ็ดเสร็จอื่น	
		(พันบาท)		
สินทรัพย์ภาษีเงินได้รอการตัดบัญชี				
สินค้าคงเหลือ	7,887	(7,887)	-	-
สินทรัพย์ชีวภาพ	2,182	(2,182)	-	-
หนี้สินผลประโยชน์พนักงาน	16,192	2,482	2,064	20,738
ที่ดิน อาคารและอุปกรณ์ (ตัดรายการ กำไรจากการจำหน่ายเครื่องจักร และอุปกรณ์ระหว่างกัน)	14,052	(941)	-	13,111
อื่นๆ	160	-	-	160
ยอดขาดทุนยกไป	31,088	(16,472)	-	14,616
รวม	71,561	(25,000)	2,064	48,625
หนี้สินภาษีเงินได้รอการตัดบัญชี				
สินค้าคงเหลือ	-	(6,735)	-	(6,735)
สินทรัพย์ชีวภาพ	-	(1,899)	-	(1,899)
อื่นๆ	(172)	(706)	-	(878)
รวม	(172)	(9,340)	-	(9,512)
สุทธิ	71,389	(34,340)	2,064	39,113

บริษัท อาหารสยาม จำกัด (มหาชน) และบริษัทย่อย

หมายเหตุประกอบงบการเงิน

สำหรับปีสิ้นสุดวันที่ 30 กันยายน 2562

	ณ วันที่ 1 ตุลาคม 2560	งบการเงินรวม		ณ วันที่ 30 กันยายน 2561
		บันทึกเป็น (รายจ่าย) / รายได้ใน		
		กำไรหรือ ขาดทุน	กำไรขาดทุน เบ็ดเสร็จอื่น (พันบาท)	
สินทรัพย์ภายใต้การควบคุม				
สินค้าคงเหลือ	1,432	6,455	-	7,887
สินทรัพย์ชีวภาพ	2,065	117	-	2,182
หนี้สินผลประโยชน์พนักงาน	15,705	469	18	16,192
ที่ดิน อาคารและอุปกรณ์ (ตัดรายการ กำไรจากการจำหน่ายเครื่องจักร และอุปกรณ์ระหว่างกัน)	-	14,052	-	14,052
อื่นๆ	641	(481)	-	160
ยอดขาดทุนยกไป	27,882	3,206	-	31,088
รวม	47,725	23,818	18	71,561
หนี้สินภายใต้การควบคุม				
อื่นๆ	-	(172)	-	(172)
รวม	-	(172)	-	(172)
สุทธิ	47,725	23,646	18	71,389

บริษัท อาหารสยาม จำกัด (มหาชน) และบริษัทย่อย

หมายเหตุประกอบงบการเงิน

สำหรับปีสิ้นสุดวันที่ 30 กันยายน 2562

	ณ วันที่	งบการเงินเฉพาะกิจการ		ณ วันที่
		บันทึกเป็น (รายจ่าย) / รายได้ใน		
	1 ตุลาคม	กำไรหรือ	กำไรขาดทุน	30 กันยายน
	2561	ขาดทุน	เบ็ดเสร็จอื่น	2562
		(พันบาท)		
สินทรัพย์ภายใต้การควบคุม				
สินค้ำคงเหลือ	5,641	(5,641)	-	-
สินทรัพย์ชีวภาพ	2,182	(2,182)	-	-
หนี้สินผลประโยชน์พนักงาน	15,392	2,358	2,163	19,913
อื่นๆ	160	-	-	160
ยอดขาดทุนยกไป	29,773	(15,157)	-	14,616
รวม	53,148	(20,622)	2,163	34,689
หนี้สินภายใต้การควบคุม				
สินทรัพย์ชีวภาพ	-	(1,899)	-	(1,899)
อื่นๆ	(172)	(706)	-	(878)
รวม	(172)	(2,605)	-	(2,777)
สุทธิ	52,976	(23,227)	2,163	31,912

บริษัท อาหารสยาม จำกัด (มหาชน) และบริษัทย่อย

หมายเหตุประกอบงบการเงิน

สำหรับปีสิ้นสุดวันที่ 30 กันยายน 2562

	ณ วันที่	งบการเงินเฉพาะกิจการ		ณ วันที่
		บันทึกเป็น (รายจ่าย) / รายได้ใน		
	1 ตุลาคม	กำไรหรือ	กำไรขาดทุน	30 กันยายน
	2560	ขาดทุน	เบ็ดเสร็จอื่น	2561
		(พันบาท)		
สินทรัพย์ภายใต้การควบคุม				
สินค้าคงเหลือ	977	4,664	-	5,641
สินทรัพย์ชีวภาพ	2,065	117	-	2,182
เงินลงทุนในบริษัทย่อย	22,579	(22,579)	-	-
หนี้สินผลประโยชน์พนักงาน	15,036	338	18	15,392
อื่นๆ	641	(481)	-	160
ยอดขาดทุนยกไป	26,567	3,206	-	29,773
รวม	67,865	(14,735)	18	53,148
หนี้สินภายใต้การควบคุม				
อื่นๆ	-	(172)	-	(172)
รวม	-	(172)	-	(172)
สุทธิ	67,865	(14,907)	18	52,976

ขาดทุนทางภาษีจะสิ้นอายุในระหว่างปี 2563 และปี 2566 กลุ่มบริษัทได้รับรู้ผลขาดทุนทางภาษีเป็นสินทรัพย์ภายใต้การควบคุม เนื่องจากเชื่อว่าจะมีกำไรทางภาษีเพียงพอที่จะนำผลขาดทุนทางภาษีที่ยังไม่ได้ใช้มาใช้ประโยชน์ได้ โดยฝ่ายบริหารได้มีการกำหนดแผนธุรกิจเพื่อลดผลขาดทุนดังกล่าวและเพิ่มประสิทธิภาพในการดำเนินงานให้มากขึ้น ซึ่งเป็นไปตามแผนธุรกิจของกลุ่มบริษัทที่กำไรจากการดำเนินงานของกลุ่มบริษัทจะเพิ่มขึ้นในอนาคต

บริษัท อาหารสยาม จำกัด (มหาชน) และบริษัทย่อย

หมายเหตุประกอบงบการเงิน

สำหรับปีสิ้นสุดวันที่ 30 กันยายน 2562

สินทรัพย์ภาษีเงินได้รอการตัดบัญชีที่ยังไม่ได้รับรู้ มีดังนี้

	งบการเงินรวม		งบการเงินเฉพาะกิจการ	
	2562	2561	2562	2561
	(พันบาท)			
สินค้างเหลือ	17,399	-	17,233	-
เงินลงทุนในบริษัทย่อย	-	-	40,579	40,579
ยอดขาดทุนยกไป	124,798	36,368	74,584	-
รวม	142,197	36,368	132,396	40,579

ขาดทุนทางภาษีข้างต้นของกลุ่มบริษัทจะสิ้นอายุในระหว่างปี 2563 ถึง 2567 กลุ่มบริษัทยังมีได้รับรู้รายการดังกล่าวเป็นสินทรัพย์ภาษีเงินได้รอการตัดบัญชีเนื่องจากยังไม่มีความเป็นได้ค่อนข้างแน่ว่ากลุ่มบริษัทจะมีกำไรทางภาษีเพียงพอที่จะใช้ประโยชน์ทางภาษีดังกล่าว

26 กำไร (ขาดทุน) ต่อหุ้นขั้นพื้นฐาน

	งบการเงินรวม		งบการเงินเฉพาะกิจการ	
	2562	2561	2562	2561
<i>กำไร (ขาดทุน) ที่เป็นส่วนของผู้ถือหุ้นสามัญ</i>	(พันบาท/พันหุ้น)			
<i>สำหรับปีสิ้นสุดวันที่ 30 กันยายน</i>				
กำไร (ขาดทุน) สำหรับปีที่เป็นส่วนของผู้ถือหุ้นสามัญของบริษัท (ขั้นพื้นฐาน)	(467,060)	168,977	(320,402)	89,359
จำนวนหุ้นสามัญที่ออกจำหน่ายแล้ว	21,000	21,000	21,000	21,000
กำไร (ขาดทุน) ต่อหุ้น (ขั้นพื้นฐาน) (บาท)	(22.24)	8.05	(15.26)	4.26

27 เงินปันผล

ในการประชุมสามัญประจำปีของผู้ถือหุ้นของบริษัทเมื่อวันที่ 24 มกราคม 2562 ที่ประชุมผู้ถือหุ้นมีมติอนุมัติการจัดสรรกำไรเป็นเงินปันผลในอัตราหุ้นละ 8.00 บาท เป็นจำนวนเงิน 168.00 ล้านบาท เงินปันผลดังกล่าวได้จ่ายให้แก่ผู้ถือหุ้นแล้วในวันที่ 15 กุมภาพันธ์ 2562

ในการประชุมสามัญประจำปีของผู้ถือหุ้นของบริษัทเมื่อวันที่ 24 มกราคม 2561 ที่ประชุมผู้ถือหุ้นมีมติอนุมัติการจัดสรรกำไรเป็นเงินปันผลในอัตราหุ้นละ 16.50 บาท เป็นจำนวนเงิน 346.50 ล้านบาท ทั้งนี้ในเดือนมิถุนายน 2560 บริษัทได้จ่ายเงินปันผลระหว่างกาลไปแล้วในอัตราหุ้นละ 6.50 บาท เป็นจำนวนเงิน 136.50 ล้านบาท คงเหลือการจ่ายเงินปันผลในอัตราหุ้นละ 10.00 บาท รวมเป็นเงิน 210.00 ล้านบาท เงินปันผลดังกล่าวได้จ่ายให้แก่ผู้ถือหุ้นแล้วในวันที่ 16 กุมภาพันธ์ 2561

บริษัท อาหารสยาม จำกัด (มหาชน) และบริษัทย่อย

หมายเหตุประกอบงบการเงิน

สำหรับปีสิ้นสุดวันที่ 30 กันยายน 2562

28 เครื่องมือทางการเงิน

นโยบายการจัดการความเสี่ยงทางการเงิน

กลุ่มบริษัทมีความเสี่ยงจากการดำเนินธุรกิจตามปกติจากการเปลี่ยนแปลงอัตราดอกเบี้ยและอัตราแลกเปลี่ยนเงินตราต่างประเทศ และจากการไม่ปฏิบัติตามข้อกำหนดตามสัญญาของกลุ่มสัญญา กลุ่มบริษัท ไม่มีการถือหรือออกตราสารอนุพันธ์ เพื่อการเก็งกำไรหรือการค้า

การจัดการความเสี่ยงเป็นส่วนที่สำคัญของธุรกิจของกลุ่มบริษัท กลุ่มบริษัทมีระบบในการควบคุมให้มีความสมดุลของระดับความเสี่ยงให้เป็นที่ยอมรับได้ โดยพิจารณาระหว่างต้นทุนที่เกิดจากความเสี่ยงและต้นทุนของการจัดการความเสี่ยง ฝ่ายบริหารได้มีการควบคุมกระบวนการจัดการความเสี่ยงของกลุ่มบริษัทอย่างต่อเนื่อง เพื่อให้มั่นใจว่ามีความสมดุลระหว่างความเสี่ยงและการควบคุมความเสี่ยง

การบริหารจัดการทุน

นโยบายของคณะกรรมการบริษัทคือ การรักษาระดับเงินทุนให้มั่นคงเพื่อรักษาความเชื่อมั่นของนักลงทุน เจ้าหนี้ และตลาดและก่อให้เกิดการพัฒนาของธุรกิจในอนาคต คณะกรรมการ ได้มีการกำกับดูแลผลตอบแทนจากการลงทุนซึ่งกลุ่มบริษัทพิจารณาจากสัดส่วนของผลตอบแทนจากกิจกรรมดำเนินงานต่อส่วนของเจ้าของรวม ซึ่งไม่รวมส่วนได้เสียที่ไม่มีอำนาจควบคุม อีกทั้งยังกำกับดูแลระดับการจ่ายเงินปันผลให้แก่ผู้ถือหุ้นสามัญ

ความเสี่ยงด้านอัตราดอกเบี้ย

ความเสี่ยงด้านอัตราดอกเบี้ยหมายถึง ความเสี่ยงที่เกิดจากการเปลี่ยนแปลงที่จะเกิดในอนาคตของอัตราดอกเบี้ยในตลาด ซึ่งส่งผลกระทบต่อการค้าดำเนินงานและกระแสเงินสดของกลุ่มบริษัท เนื่องจากดอกเบี้ยของหลักทรัพย์ที่เป็นตราสารหนี้และเงินกู้ยืมส่วนใหญ่มีอัตราคงที่ กลุ่มบริษัทมีความเสี่ยงด้านอัตราดอกเบี้ยที่เกิดจากเงินกู้ยืม (ดูหมายเหตุข้อ 14) กลุ่มบริษัทได้ลดความเสี่ยงดังกล่าวโดยทำให้แน่ใจว่าดอกเบี้ยที่เกิดจากหลักทรัพย์ที่เป็นตราสารหนี้และเงินกู้ยืมส่วนใหญ่มีอัตราคงที่

บริษัท อาหารสยาม จำกัด (มหาชน) และบริษัทย่อย

หมายเหตุประกอบงบการเงิน

สำหรับปีสิ้นสุดวันที่ 30 กันยายน 2562

อัตราดอกเบี้ยของหลักทรัพย์ที่เป็นตราสารหนี้และเงินให้กู้ยืม ณ วันที่ 30 กันยายน และระยะที่ครบกำหนดชำระหรือกำหนดอัตราใหม่มีดังนี้

	อัตราดอกเบี้ย (ร้อยละต่อปี)	ภายใน 1 ปี	งบการเงินรวม		รวม
			หลังจาก 1 ปี แต่ภายใน 5 ปี (พันบาท)	หลังจาก 5 ปี	
2561					
หมุนเวียน					
หลักทรัพย์ที่เป็นตราสารหนี้	4.41 - 4.92	177,472	-	-	177,472

	อัตราดอกเบี้ย (ร้อยละต่อปี)	ภายใน 1 ปี	งบการเงินเฉพาะกิจการ		รวม
			หลังจาก 1 ปี แต่ภายใน 5 ปี (พันบาท)	หลังจาก 5 ปี	
2562					
หมุนเวียน					
เงินให้กู้ยืมระยะสั้นแก่บริษัทย่อย	2.00	149,000	-	-	149,000
รวม		149,000	-	-	149,000

2561					
หมุนเวียน					
หลักทรัพย์ที่เป็นตราสารหนี้	4.41 - 4.92	177,472	-	-	177,472
เงินให้กู้ยืมระยะสั้นแก่บริษัทย่อย	2.00	89,000	-	-	89,000
เงินให้กู้ยืมระยะยาวแก่บริษัทย่อย ส่วนที่ถึงกำหนดชำระภายในหนึ่งปี	2.50	85,000	-	-	85,000
รวม		351,472	-	-	351,472

บริษัท อาหารสยาม จำกัด (มหาชน) และบริษัทย่อย

หมายเหตุประกอบงบการเงิน

สำหรับปีสิ้นสุดวันที่ 30 กันยายน 2562

อัตราดอกเบี้ยของหนี้สินทางการเงินที่มีภาระดอกเบี้ย ณ วันที่ 30 กันยายน และระยะที่ครบกำหนดชำระหรือกำหนดอัตราใหม่มีดังนี้

	อัตราดอกเบี้ย (ร้อยละต่อปี)	งบการเงินรวม/งบการเงินเฉพาะกิจการ			
		หลังจาก 1 ปี			
		ภายใน 1 ปี	แต่ภายใน 5 ปี	หลังจาก 5 ปี	รวม
		(พันบาท)			
2561					
หมุนเวียน					
เงินกู้ยืมระยะสั้นจากบริษัทร่วม	1.45	100,000	-	-	100,000

ความเสี่ยงจากเงินตราต่างประเทศ

กลุ่มบริษัทมีความเสี่ยงจากอัตราแลกเปลี่ยนเงินตราต่างประเทศ ซึ่งเกิดจากการขายสินค้าที่เป็นเงินตราต่างประเทศ กลุ่มบริษัทได้ทำสัญญาขายเงินตราต่างประเทศล่วงหน้า ซึ่งรายการดังกล่าวจะมีอายุไม่เกินหนึ่งปี เพื่อป้องกันความเสี่ยงของสินทรัพย์ทางการเงินที่เป็นเงินตราต่างประเทศ สัญญาขายเงินตราต่างประเทศล่วงหน้า ณ วันที่รายงานเป็นรายการที่เกี่ยวข้องกับรายการขายสินค้าที่เป็นเงินตราต่างประเทศในงวดถัดไป และกลุ่มบริษัทยังมีความเสี่ยงจากอัตราแลกเปลี่ยนเงินตราต่างประเทศซึ่งเกิดจากการซื้อสินค้าที่เป็นเงินตราต่างประเทศที่ไม่ได้ป้องกันความเสี่ยงไว้ โดยความเสี่ยงจากเงินตราต่างประเทศดังกล่าวไม่เป็นสาระสำคัญ ณ วันที่รายงาน

ณ วันที่ 30 กันยายน กลุ่มบริษัทและบริษัทมีความเสี่ยงจากอัตราแลกเปลี่ยนเงินตราต่างประเทศอันเป็นผลมาจากการมีสินทรัพย์และหนี้สินที่เป็นเงินตราต่างประเทศดังนี้

	งบการเงินรวม		งบการเงินเฉพาะกิจการ	
	2562	2561	2562	2561
	(พันบาท)			
เงินเหรียญสหรัฐอเมริกา				
เงินสดและรายการเทียบเท่าเงินสด	124	133	124	133
ลูกหนี้การค้า	117,935	127,300	117,935	127,300
เจ้าหนี้อื่น	(3,502)	(4,205)	(3,502)	(4,205)
ยอดบัญชีในงบแสดงฐานะการเงินที่มีความเสี่ยง	114,557	123,228	114,557	123,228
ประมาณการยอดขายสินค้าล่วงหน้า	546,945	740,098	546,945	740,098
ยอดรวมความเสี่ยงทั้งสิ้น	661,502	863,326	661,502	863,326

บริษัท อาหารสยาม จำกัด (มหาชน) และบริษัทย่อย

หมายเหตุประกอบงบการเงิน

สำหรับปีสิ้นสุดวันที่ 30 กันยายน 2562

	งบการเงินรวม		งบการเงินเฉพาะกิจการ	
	2562	2561	2562	2561
	(พันบาท)			
สัญญาขายเงินตราต่างประเทศล่วงหน้า	(74,677)	(179,786)	(74,677)	(179,786)
ยอดความเสี่ยงคงเหลือสุทธิ	<u>586,825</u>	<u>683,540</u>	<u>586,825</u>	<u>683,540</u>
เงินยูโร				
ลูกหนี้การค้า	3,491	3,110	3,491	3,110
ยอดบัญชีในงบแสดงฐานะการเงินที่มีความเสี่ยง	<u>3,491</u>	<u>3,110</u>	<u>3,491</u>	<u>3,110</u>

ความเสี่ยงทางด้านสินเชื่อ

ความเสี่ยงทางด้านสินเชื่อคือ ผลขาดทุนที่อาจเกิดขึ้นจากการที่ลูกค้าหรือคู่สัญญาไม่สามารถชำระหนี้แก่กลุ่มบริษัทตามเงื่อนไขที่ตกลงไว้เมื่อครบกำหนด

ฝ่ายบริหาร ได้กำหนดนโยบายทางด้านสินเชื่อเพื่อควบคุมความเสี่ยงทางด้านสินเชื่อดังกล่าวอย่างสม่ำเสมอ โดยการวิเคราะห์ฐานะทางการเงินของลูกค้าทุกรายที่ขอวงเงินสินเชื่อในระดับหนึ่งๆ ณ วันที่รายงานไม่พบว่ามี ความเสี่ยงจากสินเชื่อที่เป็นสาระสำคัญ ความเสี่ยงสูงสุดทางด้านสินเชื่อแสดงไว้ในราคาตามบัญชีของสินทรัพย์ทางการเงินแต่ละรายการ ในงบแสดงฐานะการเงิน อย่างไรก็ตามเนื่องจากกลุ่มบริษัทมีฐานลูกค้าจำนวนมากและลูกค้าส่วนใหญ่ติดต่อซื้อขายกันมานาน ฝ่ายบริหารไม่ได้คาดว่าจะเกิดผลเสียหายที่มีสาระสำคัญจากการเก็บหนี้ไม่ได้

ความเสี่ยงจากสภาพคล่อง

กลุ่มบริษัทมีการควบคุมความเสี่ยงจากการขาดสภาพคล่อง โดยการรักษาระดับของเงินสดและรายการเทียบเท่าเงินสด ให้เพียงพอต่อการดำเนินงานของกลุ่มบริษัท และเพื่อทำให้ผลกระทบจากความผันผวนของกระแสเงินสดลดลง

มูลค่าตามบัญชีและมูลค่ายุติธรรม

ตารางดังต่อไปนี้แสดงมูลค่าตามบัญชีและมูลค่ายุติธรรมของสินทรัพย์ทางการเงินและหนี้สินทางการเงิน รวมถึงลำดับชั้นมูลค่ายุติธรรม แต่ไม่รวมถึงการแสดงผลมูลค่ายุติธรรมสำหรับสินทรัพย์ทางการเงินและหนี้สินทางการเงินที่ไม่ได้วัดมูลค่าด้วยมูลค่ายุติธรรมหากมูลค่าตามบัญชีใกล้เคียงกับมูลค่ายุติธรรมอย่างสมเหตุสมผล

บริษัท อาหารสยาม จำกัด (มหาชน) และบริษัทย่อย

หมายเหตุประกอบงบการเงิน

สำหรับปีสิ้นสุดวันที่ 30 กันยายน 2562

	งบการเงินรวม/งบการเงินเฉพาะกิจการ						
	มูลค่าตามบัญชี			มูลค่ายุติธรรม			
	หมุนเวียน	ไม่หมุนเวียน	รวม	ระดับ 1	ระดับ 2	ระดับ 3	รวม
	(พันบาท)						
30 กันยายน 2562							
สินทรัพย์ทางการเงิน							
ที่วัดมูลค่าด้วย							
มูลค่ายุติธรรม							
ตราสารทุนที่เป็น							
หลักทรัพย์เพื่อขาย	-	159,641	159,641	159,641	-	-	159,641
สัญญาขายเงินตรา							
ต่างประเทศล่วงหน้า	20	-	20	-	20	-	20
หนี้สินทางการเงิน							
ที่ไม่ได้วัดมูลค่าด้วย							
มูลค่ายุติธรรม							
หนี้สินตามสัญญาเช่าการเงิน	(1,766)	(990)	(2,756)	-	-	(3,009)	(3,009)

	งบการเงินรวม/งบการเงินเฉพาะกิจการ						
	มูลค่าตามบัญชี			มูลค่ายุติธรรม			
	หมุนเวียน	ไม่หมุนเวียน	รวม	ระดับ 1	ระดับ 2	ระดับ 3	รวม
	(พันบาท)						
30 กันยายน 2561							
สินทรัพย์ทางการเงิน							
ที่วัดมูลค่าด้วย							
มูลค่ายุติธรรม							
ตราสารทุนที่เป็น							
หลักทรัพย์เพื่อขาย	-	174,506	174,506	174,506	-	-	174,506
สัญญาขายเงินตรา							
ต่างประเทศล่วงหน้า	524	-	524	-	524	-	524

บริษัท อาหารสยาม จำกัด (มหาชน) และบริษัทย่อย

หมายเหตุประกอบงบการเงิน

สำหรับปีสิ้นสุดวันที่ 30 กันยายน 2562

	งบการเงินรวม/งบการเงินเฉพาะกิจการ						
	มูลค่าตามบัญชี			มูลค่ายุติธรรม			
	หมุนเวียน	ไม่หมุนเวียน	รวม	ระดับ 1	ระดับ 2	ระดับ 3	รวม
	(พันบาท)						
30 กันยายน 2561							
สินทรัพย์ทางการเงิน							
และหนี้สินทางการเงิน							
ที่ไม่ได้วัดมูลค่าด้วย							
มูลค่ายุติธรรม							
ตราสารหนี้อื่นที่จะ							
ถือจนครบกำหนด	177,472	-	177,472	-	177,415	-	177,415
หนี้สินตามสัญญาเช่าการเงิน	(1,178)	(1,704)	(2,882)	-	-	(2,799)	(2,799)

การวัดมูลค่ายุติธรรม

เทคนิคการประเมินมูลค่าและข้อมูลที่ไม่สามารถสังเกตได้ที่มีนัยสำคัญ

ตารางดังต่อไปนี้แสดงเทคนิคการประเมินมูลค่าและข้อมูลที่ไม่สามารถสังเกตได้ที่มีนัยสำคัญที่ใช้ในการวัดมูลค่ายุติธรรมระดับ 2 และระดับ 3 ของเครื่องมือทางการเงินที่วัดมูลค่าด้วยมูลค่ายุติธรรมในงบแสดงฐานะการเงิน

เครื่องมือทางการเงินที่วัดมูลค่าด้วยมูลค่ายุติธรรม

ประเภท	เทคนิคการประเมินมูลค่า
สัญญาขายเงินตราต่างประเทศล่วงหน้า	การกำหนดราคาสัญญาขายล่วงหน้า มูลค่ายุติธรรมอ้างอิงราคาขายสัญญาขายเงินตราต่างประเทศล่วงหน้า ณ วันที่รายงาน และมูลค่าปัจจุบันคำนวณโดยอ้างอิงจากอัตราผลตอบแทนของหลักทรัพย์ที่มีสินเชื่อกฎเกณฑ์ในสกุลเงินที่เกี่ยวข้อง

เครื่องมือทางการเงินที่ไม่ได้วัดมูลค่าด้วยมูลค่ายุติธรรม

ประเภท	เทคนิคการประเมินมูลค่า	ข้อมูลที่ไม่สามารถสังเกตได้ที่มีนัยสำคัญ
ตราสารหนี้ที่จะถือจนครบกำหนด	ราคาเสนอซื้อจากสมาคมตลาดตราสารหนี้ไทย ณ วันที่รายงาน	ไม่มี
หนี้สินตามสัญญาเช่าการเงิน	วิธีคิดลดกระแสเงินสด	อัตราคิดลด

บริษัท อาหารสยาม จำกัด (มหาชน) และบริษัทย่อย

หมายเหตุประกอบงบการเงิน

สำหรับปีสิ้นสุดวันที่ 30 กันยายน 2562

29 ภาระผูกพันกับบุคคลหรือกิจการที่ไม่เกี่ยวข้องกัน

ภาระผูกพันรายจ่ายฝ่ายทุน

งบการเงินรวม		งบการเงินเฉพาะกิจการ	
2562	2561	2562	2561
(พันบาท)			

สัญญาที่ยังไม่ได้รับรู้สำหรับ

คำสั่งซื้อที่ผู้ขายสินค้าตกลงแล้ว

เครื่องจักรและอุปกรณ์

13,639	6,700	13,639	6,700
--------	-------	--------	-------

จำนวนเงินขั้นต่ำที่ต้องจ่ายในอนาคตทั้งสิ้น

ภายใต้สัญญาเช่าดำเนินงานที่บอกเลิกไม่ได้

งบการเงินรวม		งบการเงินเฉพาะกิจการ	
2562	2561	2562	2561
(พันบาท)			

ภายในหนึ่งปี

2,344	3,136	2,236	2,979
-------	-------	-------	-------

หลังจากหนึ่งปีแต่ไม่เกินห้าปี

906	3,178	906	3,068
-----	-------	-----	-------

รวม

3,250	6,314	3,142	6,047
-------	-------	-------	-------

ภาระผูกพันอื่นๆ

งบการเงินรวม		งบการเงินเฉพาะกิจการ	
2562	2561	2562	2561
(พันบาท)			

คำสั่งซื้อที่ผู้ขายสินค้าตกลงแล้ว

85,516	81,488	71,419	73,283
--------	--------	--------	--------

สัญญาขายเงินตราต่างประเทศล่วงหน้า*

74,677	179,786	74,677	179,786
--------	---------	--------	---------

หนังสือค้ำประกันจากธนาคาร

10,798	10,802	8,914	8,918
--------	--------	-------	-------

รวม

170,991	272,076	155,010	261,987
---------	---------	---------	---------

* สัญญาขายเงินตราต่างประเทศล่วงหน้ามีระยะเวลาครบกำหนดไม่เกินหนึ่งปี และคู่สัญญาเป็นธนาคารพาณิชย์มีดังนี้

งบการเงินรวม/งบการเงินเฉพาะกิจการ

มูลค่าตามสัญญา		มูลค่ายุติธรรม	
2562	2561	2562	2561
(ล้านเหรียญสหรัฐอเมริกา)		(ล้านบาท)	

สัญญาขายเงินตราต่างประเทศล่วงหน้า

2.44	5.54	74.66	179.26
------	------	-------	--------

บริษัท อาหารสยาม จำกัด (มหาชน) และบริษัทย่อย

หมายเหตุประกอบงบการเงิน

สำหรับปีสิ้นสุดวันที่ 30 กันยายน 2562

สัญญาอื่นๆ

สัญญาขายสินค้าสำเร็จรูปล่วงหน้า

ณ วันที่ 30 กันยายน 2562 บริษัทมีสัญญาขายสินค้าสำเร็จรูปล่วงหน้ากับบริษัทต่างประเทศหลายแห่งรวมเป็นจำนวนเงิน 546.95 ล้านบาท (2561 : 740.10 ล้านบาท)

30 มาตรฐานการรายงานทางการเงินที่ยังไม่ได้ใช้

มาตรฐานการรายงานทางการเงินที่ออกและปรับปรุงใหม่และคาดว่าจะมีผลกระทบที่มีสาระสำคัญต่องบการเงินรวมและงบการเงินเฉพาะกิจการ เมื่อนำมาถือปฏิบัติเป็นครั้งแรก และจะมีผลบังคับใช้สำหรับรอบระยะเวลาบัญชีที่เริ่มในหรือหลังวันที่ 1 มกราคม ในปีดังต่อไปนี้

มาตรฐานการรายงานทางการเงิน	เรื่อง	ปีที่มีผลบังคับใช้
มาตรฐานการรายงานทางการเงิน ฉบับที่ 7*	การเปิดเผยข้อมูลเครื่องมือทางการเงิน	2563
มาตรฐานการรายงานทางการเงิน ฉบับที่ 9*	เครื่องมือทางการเงิน	2563
มาตรฐานการรายงานทางการเงิน ฉบับที่ 15	รายได้จากสัญญาที่ทำกับลูกค้า	2562
มาตรฐานการรายงานทางการเงิน ฉบับที่ 16	สัญญาเช่า	2563
มาตรฐานการบัญชี ฉบับที่ 32*	การแสดงรายการเครื่องมือทางการเงิน	2563
การตีความมาตรฐานการรายงานทางการเงิน ฉบับที่ 16*	การป้องกันความเสี่ยงของเงินลงทุนสุทธิ ในหน่วยงานต่างประเทศ	2563
การตีความมาตรฐานการรายงานทางการเงิน ฉบับที่ 19*	การชำระหนี้สินทางการเงินด้วยตราสารทุน	2563

* มาตรฐานการรายงานทางการเงินที่เกี่ยวข้องกับเครื่องมือทางการเงิน

(ก) มาตรฐานการรายงานทางการเงิน ฉบับที่ 15 เรื่อง รายได้จากสัญญาที่ทำกับลูกค้า

ตาม TFRS 15 กลุ่มบริษัทรับรู้รายได้เมื่อลูกค้ามีอำนาจควบคุมในสินค้าหรือบริการด้วยจำนวนเงินที่สะท้อนถึงสิ่งตอบแทนที่กลุ่มบริษัทคาดว่าจะมีสิทธิได้รับที่ไม่รวมจำนวนเงินที่เก็บแทนบุคคลที่สาม ภาษีมูลค่าเพิ่ม และแสดงสุทธิจากส่วนลดการค้า และส่วนลดตามปริมาณ โดยมีการใช้วิจารณญาณในการพิจารณาจังหวะเวลาในการส่งมอบการควบคุม เพื่อประเมินว่าจะรับรู้รายได้ ณ เวลาใดเวลาหนึ่ง หรือ รับรู้ตลอดช่วงเวลาหนึ่ง เมื่อมาตรฐานการรายงานทางการเงินฉบับนี้มีผลบังคับใช้ จะทำให้มาตรฐานการบัญชีและการตีความมาตรฐานการรายงานทางการเงินบางฉบับที่มีผลบังคับใช้อยู่ในปัจจุบันถูกยกเลิกไป

บริษัท อาหารสยาม จำกัด (มหาชน) และบริษัทย่อย

หมายเหตุประกอบงบการเงิน

สำหรับปีสิ้นสุดวันที่ 30 กันยายน 2562

เงินที่จ่ายให้กับลูกค้า

กลุ่มบริษัทจ่ายค่านายหน้าให้กับลูกค้าบางรายตามเงื่อนไขการขายสินค้าที่ตกลงกันในคำสั่งซื้อสินค้าตาม TAS 18 กลุ่มบริษัทรับรู้จำนวนเงินดังกล่าวเป็นต้นทุนในการจัดจำหน่าย ตาม TFRS 15 กำหนดให้กลุ่มบริษัทต้องพิจารณาว่ากลุ่มบริษัทได้รับสินค้าหรือบริการจากลูกค้าหรือไม่ หากได้รับสินค้าหรือบริการจากลูกค้ากลุ่มบริษัทบันทึกการจ่ายชำระดังกล่าวเป็นค่าใช้จ่ายเมื่อได้รับประโยชน์จากสินค้าหรือบริการนั้นในทางกลับกัน หากกลุ่มบริษัทไม่ได้รับสินค้าหรือบริการจากลูกค้ากลุ่มบริษัทจะรับรู้การจ่ายชำระดังกล่าวเป็นส่วนหักจากรายได้ ทั้งนี้ หากจำนวนเงินที่จ่ายมีมูลค่าสูงกว่ามูลค่ายุติธรรมของสินค้าหรือบริการที่ได้รับส่วนเกินดังกล่าวจะรับรู้เป็นส่วนหักจากรายได้ซึ่งส่งผลให้รายได้และต้นทุนในการจัดจำหน่ายลดลง

การปฏิบัติในช่วงเปลี่ยนแปลง

กลุ่มบริษัทคาดว่าจะถือปฏิบัติตาม TFRS 15 เป็นครั้งแรก ณ วันที่ 1 ตุลาคม 2562 โดยวิธีรับรู้ผลกระทบสะสมและเริ่มถือปฏิบัติตามมาตรฐานฉบับนี้สำหรับสัญญาที่ยังไม่เสร็จสมบูรณ์ก่อนวันที่ 1 ตุลาคม 2562 โดยปรับปรุงกับกำไรสะสม ณ วันที่ 1 ตุลาคม 2562 ดังนั้น กลุ่มบริษัทจึงไม่ปรับปรุงข้อมูลที่น่าเสนอในปีเปรียบเทียบ ซึ่งได้เคยรายงานไว้ตาม TAS 18 และการตีความมาตรฐานการรายงานทางการเงินที่เกี่ยวข้อง

การประเมินผลกระทบเบื้องต้นของการถือปฏิบัติตาม TFRS 15 เป็นครั้งแรกต่องบการเงิน มีดังนี้

	งบการเงิน	
งบกำไรขาดทุนเบ็ดเสร็จ	งบการเงินรวม	เฉพาะกิจการ
สำหรับปีสิ้นสุดวันที่ 30 กันยายน	2562	2562
	(พันบาท)	
รายได้จากการขายลดลง	(3,773)	(3,773)
ต้นทุนในการจัดจำหน่ายลดลง	3,773	3,773
กำไร (ขาดทุน) สำหรับปี	-	-

(ข) มาตรฐานการรายงานทางการเงินที่เกี่ยวข้องกับเครื่องมือทางการเงิน

มาตรฐานการรายงานทางการเงินที่เกี่ยวข้องกับเครื่องมือทางการเงินนี้ให้ข้อกำหนดเกี่ยวกับนิยามสินทรัพย์ทางการเงินและหนี้สินทางการเงินตลอดจนการรับรู้ การวัดมูลค่า การด้อยค่าและการตัดรายการ รวมถึงหลักการบัญชีของอนุพันธ์และการบัญชีป้องกันความเสี่ยง เมื่อมาตรฐานการรายงานทางการเงินกลุ่มนี้มีผลบังคับใช้ จะทำให้มาตรฐานการบัญชี การตีความมาตรฐานการบัญชีและแนวปฏิบัติทางการบัญชีบางฉบับที่มีผลบังคับใช้อยู่ในปัจจุบันถูกยกเลิกไป

บริษัท อาหารสยาม จำกัด (มหาชน) และบริษัทย่อย

หมายเหตุประกอบงบการเงิน

สำหรับปีสิ้นสุดวันที่ 30 กันยายน 2562

(ค) มาตรฐานการรายงานทางการเงิน ฉบับที่ 16 เรื่อง สัญญาเช่า

มาตรฐานการรายงานทางการเงิน ฉบับที่ 16 (“IFRS 16”) ได้นำเสนอวิธีการบัญชีเดียวสำหรับผู้เช่า โดยผู้เช่าต้องรับรู้สินทรัพย์สิทธิการใช้และหนี้สินตามสัญญาเช่า ซึ่งขกเว้นการรับรู้รายการสำหรับผู้เช่าระยะสั้นหรือสินทรัพย์อ้างอิงนั้นมีมูลค่าต่ำ ส่วนการบัญชีสำหรับผู้ให้เช่าไม่แตกต่างจากมาตรฐานการบัญชีที่มีผลบังคับใช้ในปัจจุบัน เช่น ผู้ให้เช่ายังคงต้องจัดประเภทสัญญาเช่าเป็นสัญญาเช่าเงินทุนหรือสัญญาเช่าดำเนินงาน เมื่อมาตรฐานการรายงานทางการเงินฉบับนี้มีผลบังคับใช้ จะทำให้มาตรฐานการบัญชีและการตีความมาตรฐานการรายงานทางการเงินบางฉบับที่มีผลบังคับใช้อยู่ในปัจจุบันถูกยกเลิกไป

ขณะนี้ผู้บริหารกำลังพิจารณาถึงผลกระทบที่อาจเกิดขึ้นต่องบการเงินในงวดแรกที่เกี่ยวข้องปฏิบัติตามมาตรฐานการรายงานทางการเงินดังกล่าวข้างต้น



บริษัท อาหารสยาม จำกัด (มหาชน)

สำนักงานใหญ่

1 ถนนสาทรใต้ อาคารเอ็มไพร์ ทาวเวอร์ ชั้น 43
แขวงยานนาวา เขตสาทร กรุงเทพฯ 10120
โทรศัพท์ : (662) 287-7000
โทรสาร : (662) 670-0154

สำนักงานชลบุรี

218 หมู่ 8 ตัดทางหลวงสาย 331
(ฉะเชิงเทรา-สัตหีบ) ระหว่าง กม. 58-59
ตำบลหนองอิรุณ อำเภอบ้านบึง จังหวัดชลบุรี 20170
โทรศัพท์ : (038) 291-388-90
โทรสาร : (038) 291-622

www.siamfood.co.th